

ଉତ୍କଳ ପ୍ରସଙ୍ଗ

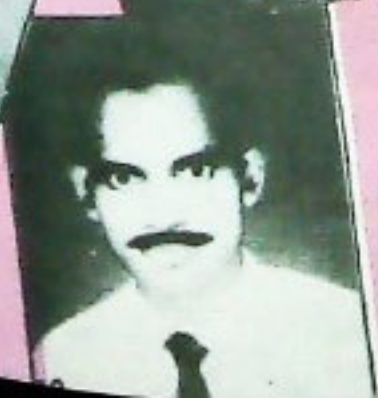





ଶ୍ରୀମତୀ ପ୍ରଭାତୀ ଦେବୀ



ଉତ୍କଳ ସମ୍ବଳ

ଓଡ଼ିଶା ୧୯୧୦ ଶକାବ୍ଦ ୪୪ ଭାଗ ୧୦ମ ସଂଖ୍ୟା ମେ ୧୯୮୯

ସମ୍ପାଦନା ମଣ୍ଡଳ

ନିର୍ଦ୍ଦେଶକ : ଶ୍ରୀ ଅଜିତ କୁମାର ତ୍ରିପାଠୀ

ସମ୍ପାଦକ : ବିଶ୍ଵଜିତ ଦାସ

ସହ ସମ୍ପାଦକ : ପ୍ରହରାଜ ସତ୍ୟନାରାୟଣ ନନ୍ଦ

ସମ୍ପାଦନା ସହଯୋଗୀ : କୃଷିଂହ ପ୍ରସାଦ ଦେବ

ମୁଖ୍ୟ ସମ୍ପାଦକ

ଶ୍ରୀ ସତ୍ୟାନନ୍ଦ ଚମ୍ପତିରାୟ

ପ୍ରଚ୍ଛଦପଟ

ଶ୍ରୀ ଅନନ୍ତ କୁମାର ପାଣ୍ଡେ

ପ୍ରଚ୍ଛଦ ପରିଚୟ : ପ୍ରଧାନମନ୍ତ୍ରୀଙ୍କ ସହ ଜାତୀୟ ଶ୍ରମ ପୁରସ୍କାର ବିଜେତାଗଣ

ବାର୍ଷିକ ଦେୟ : ଟ ୨୦.୦୦

ପ୍ରତି ଖଣ୍ଡ : ଟ ୨.୦୦

ପ୍ରକାଶନ : ସୂଚନା ଓ ଲୋକ ସମ୍ପର୍କ ବିଭାଗ,
ଓଡ଼ିଶା ସରକାର, ଭୁବନେଶ୍ଵର

ଓଡ଼ିଶା ସରକାରଙ୍କ ବିଭିନ୍ନ କାର୍ଯ୍ୟ, ସରକାରୀ ଯୋଗ୍ୟ ଓ ଅନ୍ୟାନ୍ୟ ସରକାରୀ କାର୍ଯ୍ୟର ସଂକ୍ଷିପ୍ତ ବିବରଣ "ଉତ୍କଳ ସମ୍ବଳ"ରେ ପ୍ରକାଶିତ ହୋଇଥାଏ । ଏହା ବ୍ୟତୀତ ଅନେକ ବିଷୟ ସଂକ୍ଷିପ୍ତ ଆକାରରେ ମଧ୍ୟ ଏହି ପତ୍ରିକାରେ ପ୍ରକାଶ କରାଯାଇଥାଏ । ସେଇକି ବିଷୟକୁ ସମ୍ପୂର୍ଣ୍ଣ ଓ ଅନୁମୋଦିତ ମୂଳ ପାଠ୍ୟବୋଧି ଭାବିବା ରଚିତ କୁହନ୍ତୁ ।

'ଉତ୍କଳ ସମ୍ବଳ' ଓଡ଼ିଶା ସରକାରଙ୍କ ସୂଚନା ଓ ଲୋକ ସମ୍ପର୍କ ବିଭାଗ ତରଫରୁ ପ୍ରକାଶ ପାଉଥିଲେ ମଧ୍ୟ ଏହି ପତ୍ରିକାରେ ପ୍ରକାଶିତ ମତାମତ ଓ ବିତ୍ୟାଧାର ସବୁସମ୍ବନ୍ଧେ ଓଡ଼ିଶା ସରକାରଙ୍କର ବୋଧି କୁହିବାକୁ ହେବ ନାହିଁ ।

ମୁଦ୍ରଣ : ଓଡ଼ିଶା ସରକାରୀ ମୁଦ୍ରଣାଳୟ, କଟକ

ସୁଚୀପତ୍ର

ମଧୁଦାସଙ୍କ ସ୍ଵପ୍ନ: ଶିବ ସମ୍ବନ୍ଧ ଓଡ଼ିଶା ..	ଶ୍ରୀ ଜାନକୀ ବରଜ ପଟ୍ଟନାୟକ .. ୧
ପ୍ରାଚୀନ ଉତ୍ତରରେ ନାରୀର ଭୂମିକା ..	ଡଃ. ଗୋପୀନାଥ ମହାପାତ୍ର .. ୫
ପରିବେଶର ପରିଚୟ ..	ଡଃ. ଜଗନ୍ନାଥ ମହାନ୍ତି .. ୧୧
ଶିବ ପରିଶ୍ରବଣରେ ଶ୍ରମିକଙ୍କ ଅଂଶ ଗ୍ରହଣ ..	ଶ୍ରୀ ମୁଗାରି ଜେନା .. ୧୪
ଓଡ଼ିଶାର ଗ୍ରାମୀଣ ଶ୍ରମିକ ..	ଜେନାମଣି ରାୟଚାନ୍ଦ .. ୧୭
ବୌଦ୍ଧ ଧର୍ମ ଦର୍ଶନ ..	ଶ୍ରୀ ପଙ୍କଜ ସାହୁ .. ୨୧
ପଞ୍ଚାକ୍ଷରୀର ବ୍ୟବହାର ..	ଶ୍ରୀ ନୃସିଂହ ପ୍ରସାଦ ଦେବ .. ୨୮
ସାହିତ୍ୟ ସମ୍ବନ୍ଧ ୩୦
ସମ୍ଭାବ ପରିଚୟ ୩୩
ଅମ କୃଷି ଶ୍ରମିକଙ୍କ ସର୍ବନିମ୍ନ ମୂଲ୍ୟ ..	ଡଃ. ପ୍ରଫୁଲ୍ଲ ଚନ୍ଦ୍ର ଦାଶ .. ୩୯
ପାରବାର ଶିଳ୍ପ ଶିଳ୍ପ ..	ଶ୍ରୀ ପ୍ରଫୁଲ୍ଲ ଚନ୍ଦ୍ର ମହାନ୍ତି .. ୪୨
ଆସ ଆମେ ମିଳିମିଶି ରହିବା ..	ଡଃ. ଅନୁଭବ ମହାପାତ୍ର .. ୪୬
ଶିଶୁ ଶ୍ରମିକଙ୍କ ଆଇନଗତ ସୁରକ୍ଷା ..	ଶ୍ରୀମତୀ କାଳବତୀ ମିଶ୍ର .. ୫୧
ବନ୍ଧୁ କଳାକାର ..	ଶ୍ରୀ ନରେନ୍ଦ୍ରନାଥ ସାହୁ .. ୫୩
ରାଜପତି ସେବାର ସହଜ ରପାସ ..	ଶ୍ରୀ ବିଭୀଷ କୁମାର ପରିଡ଼ା .. ୬୦

ମଧୁବାବୁଙ୍କ ସ୍ମୃତି : ଶିଳ୍ପ ସମ୍ମୁଖ ଓଡ଼ିଶା

ଶ୍ରୀ ଜାନକା ବଲ୍ଲଭ ପଟ୍ଟନାୟକ



ଓଡ଼ିଆ ଜାତିକୁ ଉପାଭବା ପାଇଁ ଉତ୍କଳ ଗୌରବ ମଧୁବାବୁଙ୍କର ଉଦ୍ୟମ ଇତିହାସର ପୃଷ୍ଠାକ୍ଷରରେ ଲିପିବଦ୍ଧ ହୋଇ ରହିଛି । ସମସ୍ତେ ଜାଣନ୍ତି ଯେ ଯେ ଉତ୍କଳ ସମ୍ପର୍କିତ କଳାକାର ଜନକ ଥିଲେ । ଉତ୍କଳ ସମ୍ପର୍କିତ କଳାକାରଙ୍କର ଏକ ନବଜାଗରଣର ଯୁଗ ପୃଷ୍ଠି କରିବା ପାଇଁ ସେ ଚେଷ୍ଟା କରିଥିଲେ । ଓଡ଼ିଶା ଏପରି ଅବସ୍ଥାରେ ଥିଲା ଯେ ଶୁଭ୍ କମ୍ ବ୍ୟକ୍ତି ସାଧାରଣ ଜୀବନ ଓ ସେବା କ୍ଷେତ୍ରରେ ଯୋଗ ଦେବା ପାଇଁ ବାହାରି ଥିଲେ । ସେଥି ପାଇଁ ସେ ଲେଖିଥିଲେ :

“ଗୋଟିଏ ସନ୍ତାନ ମା ଗୋ ଧରିଅଛୁ ଭୋଲେ
ଗୋଟିଏ ସନ୍ତାନ ମାତ୍ର ନ ଦେଖୁଲି ତୋଲେ ।”

ସେ କହୁଥିଲେ ପ୍ରତ୍ୟେକ ଓଡ଼ିଆ ପୁତ୍ରଦିନ ଗୋଟିଏ ମିନିଟ୍ ଦେଖି ପାଇଁ ଚିନ୍ତା କଲେ ପଥେଷ୍ଟ ହେବ । ସବୁ ଦୃଷ୍ଟିରୁ ଓଡ଼ିଶାକୁ ଉପାଭବା ଥିଲା ତାଙ୍କ ସୁଦୀର୍ଘ କର୍ମମୟ ଜୀବନର ଲକ୍ଷ୍ୟ । ତେଣୁ ପାଇଁ ନିଜର ସମସ୍ତ ସମ୍ପତ୍ତି, ସମସ୍ତ ଉପାର୍ଜନ ବ୍ୟୟକର୍ତ୍ତା କ୍ଷେତ୍ରରେ ସେ ଦେବାଳିଆ ହୋଇ ପାଇଥିଲେ । କିନ୍ତୁ ତାଙ୍କର ଗର୍ବ ଥିଲା ସେ ତାଙ୍କ ଜୀବିତ କାଳ ଭିତରେ ଓଡ଼ିଆର ପୁନର୍ଜାଗରଣ ସେ ଦେଖିପାରିଛନ୍ତି ।

ମଧୁବାବୁଙ୍କ ଜନ୍ମ ସମୟରେ ଓଡ଼ିଶାର ଯେଉଁ ଅବସ୍ଥା, ତାହା କଳ୍ପନାତୀତ । ସେତେବେଳେ ପରାଧୀନ ଓଡ଼ିଶା । ପଠାଣ, ମୋଗଲ ଏବଂ ମରହଟ୍ଟାମାନେ ତାହା ଚିନିଶହ ବର୍ଷ ଧରି ଓଡ଼ିଶାକୁ ଶାସନ କରିବା ପରେ ଶାସନର ତୋରି ଆଏ ଇଂରେଜମାନଙ୍କ ହାତରେ । ଇଂରେଜମାନେ ବଙ୍ଗଳାରେ ରହି ଓଡ଼ିଶାକୁ ଶାସନ କରୁଥାନ୍ତି । ଓଡ଼ିଶା ତରମ ଦୁର୍ଦ୍ଦିନର ସମମୁଖୀନ ହୋଇଥାଏ । ଚାରିଆଡ଼େ ବାରିତ୍ୟ ଓ ଅଭାବକଳା ଲାଗି ରହିଥାଏ । ପୂର୍ଣ୍ଣାନ୍ତ ବ୍ୟକ୍ତିମାନେ ଇଂରେଜମାନଙ୍କର ହାତବାରିଆ ହୋଇ ଓଡ଼ିଶାର ସ୍ୱାର୍ଥକୁ ବିପଦ କରି ଦେଉଥାନ୍ତି । ସୂର୍ଯ୍ୟାସ୍ତ ଅରନ୍ଧ୍ର ବଳରେ କମିତାଭୀମାନ ନିଲାମ ହୋଇ ପାଉଥାଏ । କମିତାଭୀମାନେ କାକାଳ ପାରିଥାନ୍ତି । ଶାସନ ବିରୁଦ୍ଧରେ ପ୍ରତିବାଦର ସ୍ୱର ପାଇବ ବିଦ୍ରୋହ ମାଧ୍ୟମରେ ପ୍ରକାଶିତ ହୋଇଥିଲା କିନ୍ତୁ ପ୍ରବଳ ପ୍ରତାପ ସାମ୍ରାଜ୍ୟ ବିରୁଦ୍ଧରେ ସେ ବିଦ୍ରୋହ

ଦମିତ ହୋଇଗଲା । ଏହାପରେ ସେପରି ଶେଷଣ ଓ ଅତ୍ୟାଚାର ବାଲିଲା ଇତିହାସରେ ତା'ର ପଞ୍ଚାନ୍ତର ନାହିଁ ।

ଇଂରେଜମାନଙ୍କ ଓଡ଼ିଶା ଦଖଲ

୧୮୦୩ ମସିହାରେ ଇଂରେଜମାନେ ଓଡ଼ିଶା ଦଖଲ କଲେ । କିନ୍ତୁ ଓଡ଼ିଆମାନଙ୍କୁ କୌଣସି ସୁବିଧା ସୁଯୋଗ ଦିଆଗଲା ନାହିଁ । ଇଂରେଜମାନେ ପଞ୍ଚାବ ଓ ରାଜସ୍ଥାନ ଦଖଲ କଲାପରେ ପଞ୍ଚାବ ରେ କିମେଣ୍ଡ ଓ ରାଜପୁତ ରେଜିମେଣ୍ଟ ଗଠନ କଲେ । କିନ୍ତୁ ଓଡ଼ିଶାରେ ପାଇବ ରେଜିମେଣ୍ଟ ଗଠନ କରାଗଲା ନାହିଁ । ସେତେବେଳେ କଲିକତାରେ ଗୋଟିଏ ଧାରଣା ପୃଷ୍ଠି କରି ଦିଆଗଲା ଯେ ଭାରତବର୍ଷରେ ଓଡ଼ିଆ ଜାତି ହେଉଛି ଅଧିକ୍ଷିତ ଜାତି । ତେଣୁ, ଓଡ଼ିଆମାନଙ୍କୁ କୌଣସି କାର୍ଯ୍ୟରେ ବିଶ୍ୱାସ କରାଗଲା ନାହିଁ । ଓଡ଼ିଆ ଜାତି ତା'ର ସମସ୍ତ ଗର୍ବ, ଗୌରବ ଓ ସ୍ୱାର୍ଥମାନ ହରାଇ ବସିଲା ।

ସେ କାଳରେ କଲିକତା ଥିଲା ଭାରତବର୍ଷର ରାଜଧାନୀ । ମଧୁବାବୁ ଶିକ୍ଷା ଲାଭ ପାଇଁ କଲିକତା ପାଇଥିଲେ । ସେଠାରେ ବହୁବିଶିଷ୍ଟ ବ୍ୟକ୍ତିଙ୍କ ସହ ତାଙ୍କର ବନ୍ଧୁତା ହୋଇଥିଲା । ସାର୍ ଅଣ୍ଟୋନି ମୁଖାର୍ଜି ତାଙ୍କର ଗୃହ ଶିକ୍ଷକ ଥିଲେ । ଅଜାବନ ସାର୍ ଅଣ୍ଟୋନିଙ୍କ ସହ ତାଙ୍କର ସମ୍ପର୍କ ବନ୍ଧୁତା ଥିଲା । ଗୋଟିଏ ଜାତିର ନେତା ଭାବରେ ମଧୁବାବୁଙ୍କୁ ସାର୍ ଅଣ୍ଟୋନି ସମ୍ମାନ କରୁଥିଲେ । ସେତେବେଳେ Silver Tongue of British Emperor ବୋଲି କୁହାଯାଉଥିବା ସାର୍ ସୁରେନ୍ଦ୍ର ନାଥ ବାନାର୍ଜିଙ୍କ ସହ ତାଙ୍କର ଶେଷ ପର୍ଯ୍ୟନ୍ତ ସଂପର୍କ ଥିଲା । ସେ ଅତି ବମ୍ବାରୀ ଭାଷଣ ଦେଇ ପାରୁଥିଲେ । ସେ କହୁଥିଲେ ଓଡ଼ିଶାକୁ ଉପାଭବା ପାଇଁ ହେଲେ ଭାରତବର୍ଷର ନେତୃବର୍ଗଙ୍କ ଭିତରେ ଓଡ଼ିଶାକୁ ଉପାଭବାକୁ ହେବ । ସିଏ ଓଡ଼ିଶାର ନେତା ହେବ, ଭାରତବର୍ଷ ଭିତରେ ସେ ନିଜକୁ ପ୍ରତିଷ୍ଠିତ କରିବା ପାଇଁ ଉଦ୍ୟମ କରିବ ତେଣୁ ସେ ତ୍ରିଟିଶ୍ ସାମ୍ରାଜ୍ୟର ପ୍ରଧାନ ବ୍ୟକ୍ତିମାନଙ୍କ ସହିତ ବ୍ୟକ୍ତିଗତ ସ୍ତରରେ ଶୁଭ୍ ସଂପର୍କ ରକ୍ଷା କରିଥିଲେ ।

ନର୍ତ୍ତକଙ୍କ ଓଡ଼ିଶା ଗସ୍ତ ସମୟରେ ସେ ଓଡ଼ିଆ ସଭା ପକ୍ଷରୁ ତାଙ୍କୁ ସ୍ୱାଗତ ପତ୍ର ଦେଇଥିଲେ । ପରବର୍ତ୍ତୀ ସମୟରେ ନର୍ତ୍ତକଙ୍କୁ ଦିଲ୍ଲୀ ଓ ସିମିଳାରେ ସାକ୍ଷାତ କରି ଓଡ଼ିଶାର ଦାବା ଉପସ୍ଥାପିତ କରିଥିଲେ । ତତ୍କାଳୀନ ତ୍ରିଟିଶ୍ୱ କାରନ୍ଦସିଲ୍ ଅଫ୍ ମିନିଷ୍ଟର ମିଶ୍ର ମର୍ଡ୍ୟେଙ୍କୁ ରେଟି ଓଡ଼ିଶାର ଦାବା ଜଣାଇଥିଲେ । ସେ ବନା ବିଧାନ ସଭାରେ, ବିଧାନ ଓଡ଼ିଶା କାରନ୍ଦସିଲ୍ରେ ଏବଂ ଇମ୍ପେରିଆଲ୍ କାରନ୍ଦସିଲ୍ରେ ଭାରତବର୍ଷ ସହିତ ଓଡ଼ିଶା କଥା କହିଛନ୍ତି ଏବଂ ଓଡ଼ିଶାକୁ ଉଠେଇବା ପାଇଁ ସବୁବେଳେ ଉଦ୍ୟମ କରିଛନ୍ତି ।

୧୮୬୭ ମସିହାରେ ମଧୁସୂଦନ ତାଙ୍କର କର୍ମସୂୟ ଜୀବନ ଅରମ୍ଭ କରିଥିଲେ । ୧୮୬୭ ମସିହା ଓଡ଼ିଶାର ଭୂମିସ୍ୱାଧିକାର ଏକ ଦୁର୍ଦ୍ଦିନତମ ବର୍ଷ । କାରଣ ସେହିବର୍ଷର ନଅଙ୍କ ଦୁର୍ଭିକ୍ଷ କେହି କେବେ ଭୁଲି ପାରିବେ ନାହିଁ । ଭୂମିସ୍ୱାଧିକାର ପ୍ରସ୍ତାବ ଚାହା କେବେହେଲେ ନିର୍ଦ୍ଦିନ ନାହିଁ । ଏଇ ଦୁର୍ଦ୍ଦିନରେ ଓଡ଼ିଆ ଜାତି ଓ ଓଡ଼ିଆ ଭାଷାକୁ ଲୋପ କରିବା ନିମନ୍ତେ ଚକ୍ରାନ୍ତ ହେଲା । କୁହାଗଲା, ଓଡ଼ିଆ ଏକ ସ୍ୱତନ୍ତ୍ର ଭାଷା ନୁହେଁ । ଏଥିପାଇଁ ପ୍ରାମାଣିକ ପୁସ୍ତକ ମଧ୍ୟ ଉତ୍ପାଦନ କରାଗଲା । ଓଡ଼ିଆ ଭାଷାକୁ ବନାଳୀର ଅନ୍ୟତମ ଅସ୍ତର୍କିତ ଭାଷା ରୂପେ ଅଭିହିତ କରାଗଲା । ଏହି ସମୟରେ ଓଡ଼ିଶାକୁ ବସାଇବା ପାଇଁ ପୈର୍ବିମାନେ ସଂଗ୍ରାମ କରିଥିଲେ, ସେମାନଙ୍କ ମଧ୍ୟରେ ମଧୁସୂଦନ ଅଗ୍ରଗଣ୍ୟ, ପ୍ରାଚୀ ସୁଭାଷୟ । ସାହିତ୍ୟ କ୍ଷେତ୍ରରେ ନେତୃତ୍ୱ ନେଲେ ଫକୀର ମୋହନ, ରାଧାନାଥ, ମଧୁସୂଦନ ରାଓ ଏବଂ ଭାରତନୈତିକ ପଥା ସାମାଜିକ କ୍ଷେତ୍ରରେ ମଧୁସୂଦନ । ତାଙ୍କୁ ସାହାଯ୍ୟ କଲେ କର୍ମଚାରୀ ଗୌରାଣଙ୍କର । ପ୍ରକାଶ ପାଇଲା ଉତ୍କଳ ଗାପିକା । ଓଡ଼ିଆ ଜାତିକୁ ଶକ୍ତି, ସାହସ ଓ ଅମୃତ ସମ୍ପାଦନ ଦେବା ପାଇଁ ସେ ଅପ୍ରାଣ ଉଦ୍ୟମ କରିଛନ୍ତି । ଓଡ଼ିଆ ଜାତିର ସ୍ୱାଧିନୀତ ରକ୍ଷା କରିବା ଓ ଓଡ଼ିଆ ଜାତିକୁ ବିଶ୍ୱରେ ପରିଚିତ କରାଇବା ପାଇଁ ସେ ପ୍ରଥମ କାର୍ଯ୍ୟକ୍ରମ ଗ୍ରହଣ କରିଥିଲେ ।

ଜାତୀୟ କଂଗ୍ରେସର ଜନ୍ମ

୧୮୮୫ ମସିହାରେ ଭାରତୀୟ ଜାତୀୟ କଂଗ୍ରେସର ଜନ୍ମ ହେଲା । ୧୮୮୬ ମସିହାରୁ ୧୯୦୮ ପର୍ଯ୍ୟନ୍ତ ଏବଂ ୧୯୦୩ ରୁ ୧୯୦୮ ମସିହା ପର୍ଯ୍ୟନ୍ତ ମଧୁସୂଦନ ପଦ୍ମ କଂଗ୍ରେସ ଅଧିବେଶନରେ ପୋଗ ଦେଇଥିଲେ । ଗୌରାଣଙ୍କର ଏହି ଓଡ଼ିଆ ସଭାର ବୈତକ ତତ୍କାଳ କଂଗ୍ରେସକୁ ସ୍ୱାଗତ କରାଇ ସେ କହିଥିଲେ, ଜାତୀୟ କଂଗ୍ରେସର ଜନ୍ମ ଭାରତବର୍ଷରେ ଏକ ଐତିହାସିକ ପୁରାତନତା ସଦୃଶ । ତାଙ୍କ ପ୍ରସ୍ତାବଗୁଡ଼ିକ କଂଗ୍ରେସରେ ସମର୍ଥନ କରାଯାଇଥିଲା । ଭାରତବର୍ଷରେ ଓଡ଼ିଶାର ଶ୍ରେଷ୍ଠତ୍ୱ ପ୍ରତିପାଦନ ଲାଗି ସେ ସମସ୍ତ କ୍ଷେତ୍ରରେ ଉଦ୍ୟମ କରିଥିଲେ ।

ମଧୁସୂଦନ ନିଜର ବ୍ୟକ୍ତିଗତ ସ୍ୱାର୍ଥ ପାଇଁ ଉତ୍କଳ ସମ୍ପ୍ରଦାୟ ଗଠି ନ ଥିଲେ, କି ବିଧାନ ଓଡ଼ିଶା ମନ୍ତ୍ର ପରିଷଦରେ ପୋଗଦେଇ ନ ଥିଲେ । ମନ୍ତ୍ରପୁତ୍ର ବିଭାଜି ଭାବରେ ସେ ପଦାସୀନ କରିଥିଲେ, ତାହା ସମସ୍ତେ ଜାଣନ୍ତି । ସେ ବିଶ୍ୱାସ କରିଥିଲେ ଯେ କଂଗ୍ରେସ ସେପରି ସ୍ୱାଧୀନତା ଲାଭ ପାଇଁ ଅନ୍ତରାଳନାମ୍ବୁକ କାର୍ଯ୍ୟକ୍ରମ ଗ୍ରହଣ କରିଛି, ଉତ୍କଳ ସମ୍ପ୍ରଦାୟ କରି ସ୍ୱତନ୍ତ୍ର ଓଡ଼ିଶା ଗଠନ ପାଇଁ ଓଡ଼ିଶାର ଦାବାକୁ ସେପରି ଉପସ୍ଥାପିତ କରିବାକୁ ହେବ । ପୂର୍ବରୁ ଭାଷା ବିଭାରେ ପ୍ରଦେଶ ଗଠନ ଅନ୍ତରାଳନାମ୍ବୁ କଂଗ୍ରେସର କେତେକ ଲୋକ ବିରୋଧ କରିଥିଲେ ସୁଦ୍ଧା ମଧୁସୂଦନ ଓ ଗୋପବନ୍ଧୁଙ୍କ ଉଦ୍ୟମ ଫଳରେ ରାଷ୍ଟ୍ରଭିକ୍ଷିତ ପ୍ରଦେଶ ଗଠନ ପ୍ରସ୍ତାବ କଂଗ୍ରେସରେ ଗ୍ରହଣ ହୋଇଥିଲା । ସ୍ୱାଧୀନତା ଲାଭ ପରେ ପ୍ରଦେଶ ଗଠନ ପାଇଁ କଂଗ୍ରେସ ମତ ପ୍ରକାଶ କରିଥିଲା । କିନ୍ତୁ ମଧୁସୂଦନ ବିଶ୍ୱାସ କରୁଥିଲେ ଯେ ସ୍ୱାଧୀନତା ଅସିଦ୍ଧାତ ବହୁ ପୂର୍ବରୁ ଓଡ଼ିଶା ସ୍ୱତନ୍ତ୍ର ପ୍ରଦେଶ ହେବା ଉଚିତ । ଅନ୍ୟାନ୍ୟ ପ୍ରଦେଶ ଭଳି ଓଡ଼ିଶା ପ୍ରଦେଶରେ ଓଡ଼ିଆ ଭାଷାଭାଷୀ ଲୋକଙ୍କର ରହିବାର ଅଧିକାର ରହିଛି ।

ଉତ୍କଳ ସମ୍ପ୍ରଦାୟର ଦାବି ଭୂମିସ୍ୱାଧିକାରରେ ମଧୁସୂଦନ ଅପେକ୍ଷା ମାତ୍ର ସଭାପତି ହୋଇଛନ୍ତି । ଅନ୍ୟ ସବୁ ସମୟରେ ସେ ଅନ୍ୟମାନଙ୍କୁ ସଭାପତି କରିଛନ୍ତି । ତାଙ୍କର ଅନୁମୋଦନ ବିନା ସମ୍ପ୍ରଦାୟର କୌଣସି ପ୍ରସ୍ତାବ ଗ୍ରହଣ ହେଉ ନ ଥିଲା । ୧୯୦୬ ମସିହାରେ ଅନୁଷ୍ଠିତ ଉତ୍କଳ ସମ୍ପ୍ରଦାୟ ଉଦ୍ଦେଶ୍ୟରେ ରାଧାନାଥ ରାୟଙ୍କ ଦ୍ୱାରା ରଚିତ ଭାରତ ଗାପିକାର ବୈଶିଷ୍ଟ୍ୟ ହେଉଛି ଭାରତ ବର୍ଷ ଭିତରେ ଉତ୍କଳର ଗୌରବ । ଏହାହିଁ ଥିଲା ତାଙ୍କର ଅର୍ଦ୍ଧ ।

“ଭାରତ ପଙ୍କଜ ଦଳମିତ ଉତ୍କଳ”

ସ୍ୱତନ୍ତ୍ର ଓଡ଼ିଶା ପ୍ରଦେଶ

ସ୍ୱାଧୀନତା ଲାଭ କରିବାର ୧୧ ବର୍ଷ ପୂର୍ବରୁ ଓଡ଼ିଶା ସ୍ୱତନ୍ତ୍ର ପ୍ରଦେଶ ହେଲା । ସ୍ୱାଧୀନତା ପରେ ଓଡ଼ିଶା ପ୍ରଦେଶ ଗଠନ ହୋଇଥିଲେ, ବର୍ତ୍ତମାନର ଓଡ଼ିଶା ଅଉ ଏପରି ରହି ନ ଥିଲା । ଡେଣୁ ଉତ୍କଳ ସମ୍ପ୍ରଦାୟର ପ୍ରତିଷ୍ଠାତା ଭାବରେ ଓଡ଼ିଶା ଗଠନ ଲାଗି ତାଙ୍କର ପୈର୍ବି ମହତ୍ତ୍ୱପୂର୍ଣ୍ଣ ଅବଦାନ, ତାହା ଭୂମିସ୍ୱାଧିକାର ଚିରକାଳ ଦେବାପ୍ୟମାନ ହୋଇ ରହିଛି ।

ଓଡ଼ିଶାର ଐଶ୍ୱର୍ଯ୍ୟ ଅର୍ଥନୈତିକ ବିକାଶ ଉପରେ ନିର୍ଭର କରେ ବୋଲି ସେ କହୁଥିଲେ । ଡେଣୁ ଉତ୍କଳ ଶିଳ୍ପ ଓ କୃଷିର ଉତ୍ତର ଲାଗି ସେ ଜୋର ଦେଇଥିଲେ । ସେ ବନାଳୀ ବିଧାନ ପରିଷଦ ଓ ବିଧାନ ଓଡ଼ିଶା ପରିଷଦରେ ଓଡ଼ିଶାର ବିକାଶ ପାଇଁ ଓଡ଼ିଶୀ ଭାଷାମାନ ଦେଇଥିଲେ । କୃଷି କ୍ଷେତ୍ରରେ ସରକାରୀ କର୍ମଚାରୀମାନଙ୍କର ଅପାରଗତାକୁ ସେ ଅତି କଟୁ ଭାଷାରେ ସମାଲୋଚନା କରିଥିଲେ । ସରକାରୀ କର୍ମଚାରୀଙ୍କ ପୂର୍ବପୂର୍ଣ୍ଣ ପରାମର୍ଶ ଫଳରେ ୭ ଏକର ଜମିରେ ୭ଟି ଅଣ୍ଟା ଗଛ ହୋଇଥିବାର ଏକ ଦୃଷ୍ଟାନ୍ତ ସେ ଦେଇଥିଲେ । ଲବଣ ଶିଳ୍ପ କ୍ଷେତ୍ରରେ ମାନ୍ଦ୍ରାଜ ସହ ଓଡ଼ିଶାକୁ ପେଟେବେଳେ ସାମିଲ କରି ଦିଆଗଲା, ସେ ଓଡ଼ିଶାକୁ ପୃଥକ୍ କରିଦେବା ପାଇଁ ଉଦ୍ୟମ କରିଥିଲେ ।

ସାମାଜିକ ସଂସ୍କାର

ସାମାଜିକ ସଂସ୍କାର କ୍ଷେତ୍ରରେ ମଧୁସୂଦନଙ୍କ ଅବଦାନ ଅନସ୍ୱୀକାର୍ଯ୍ୟ । ମହିଳାମାନଙ୍କ ଶିକ୍ଷାର ପ୍ରସାର ଲାଗି ସେ କଟକରେ ପ୍ରଥମ ମହିଳା ବିଦ୍ୟାଳୟ ପ୍ରତିଷ୍ଠା କରିଥିଲେ । ସେ ସମୟରେ ମହିଳାମାନେ ଓଡ଼ିଶାଟି କରି ପାରୁ ନ ଥିଲେ ଏବଂ ଗୋଟ ଦେବାକୁ ବସିତ ହେଉଥିଲେ । ତାଙ୍କର ଉଦ୍ୟମ ଫଳରେ ମହିଳାମାନେ ଓଡ଼ିଶାଟି କରିବା ଏବଂ ଗୋଟ ଦେବା ପାଇଁ ଅଭିଭାବ ସଂଗ୍ରାହଣ ହୋଇଥିଲା । ମହିଳାମାନଙ୍କର ସ୍ୱାଧୀନତା ପାଇଁ ସମାଜ କ୍ଷେତ୍ରରେ ଉଦ୍ୟମ କରିଥିବା ବ୍ୟକ୍ତିମାନଙ୍କ ମଧ୍ୟରେ ସେ ଥିଲେ ଅଗ୍ରଣୀ ପୁରୁଷ ।

ବିଧାନ ଓଡ଼ିଶା ସାତ୍ର ସମ୍ପ୍ରଦାୟରେ ମଧୁସୂଦନ ଗୋଟିଏ କଥା କହିଥିଲେ । ଏହା ଅମର ବିଶେଷତାବେ ସୁରଣ ରଖିବା ବିଷୟ । କୌଣସି ପୁରାତନତା ମହାପୁରୁଷଙ୍କର ଜୀବନ ଅଲୋଚନା କରିବା ପୂର୍ବରୁ ତାହା ଅନେ ଚିନ୍ତା କରିବା ଦରକାର । ସେ କହିଥିଲେ— “ମୁଁ ଯେତେବେଳେ ଓଡ଼ିଶାକୁ ଆସିଲି, ସେତେବେଳେ ଓଡ଼ିଶା ଗୋଟିଏ ଶୁଣାଣ । ଖଲି କୁହୁକୁହ ହାତ ଦେଖିବାକୁ ପାଇଲି । ସେହି ଶୁଣାଣରେ ମୁଁ ସାଧନା କରି । ସେ ହାତକୁ ଏକାଠି କରି ତା’ ଭିତରେ ଉଭିଦେଖି ରକ୍ତ ଓ ମଂସ । ମୁଁ ଗଠି ତାକୁ ଜୀବଦାନ ଦେଲି । ମଂସପେଶରେ ଶକ୍ତି ଉଭିଦେଖି ଲବେଇ କରିବାକୁ । ମୁଁ ପତି ପ୍ରଥମ ଗ୍ରାହକ ହୋଇ ଓଡ଼ିଶା ପାଇଁ ଏହା କରିପାରିଲି, ତାହେଲେ ଅତି ଓଡ଼ିଶାରେ ଥିବା ଶହଶହ ଗ୍ରାହକଙ୍କୁ ତାହା ନ କରି ପାରିବେ

ଉତ୍କଳ ସମ୍ପ୍ରଦାୟ

କହିବି ? ଉତ୍କଳମାତାର ସେବା କରିବା ପାଇଁ ସେମାନଙ୍କର ଗୁରୁ
ତୀର୍ଥକୁ ଉଦ୍ଧାରଣ ।"

ଉତ୍କଳ ସମ୍ପ୍ରଦାୟ

ଉତ୍କଳ ସମ୍ପ୍ରଦାୟ ପ୍ରତିଷ୍ଠା କରି ତାହାର କର୍ତ୍ତବ୍ୟରେ ଓଡ଼ିଶା
ପ୍ରଦେଶକୁ ଏକ ସ୍ୱତନ୍ତ୍ର ପ୍ରଦେଶ କରିବା ପାଇଁ ସେ ଯେଉଁ ଉଦ୍ୟମ
କରିଥିଲେ ତାହା ୧୯୩୭ ମସିହାରେ ସଫଳ ହେଲା । ଅବଶ୍ୟ ସ୍ୱତନ୍ତ୍ର
ପ୍ରଦେଶ ଗଠନ ହେବାର ଦୁଇବର୍ଷ ପୂର୍ବରୁ ସେ ଏ ଦୁନିଆରୁ ଚାଲି
ଯାଇଥିଲେ । ସେ ଚିନ୍ତିତ ଥିଲେ ଯେ କେବଳ ଓଡ଼ିଶା ଏକ ସ୍ୱତନ୍ତ୍ର
ପ୍ରଦେଶ ହେଲେ ଚଳିବ ନାହିଁ । ଓଡ଼ିଶାର ଦାରିଦ୍ର୍ୟ ଦୂର କରିବା
ପାଇଁ ଏକ ଶିଳ୍ପ ଜାଗରଣ ଦରକାର । ଉତ୍କଳ ତାର ଗ୍ରାମ୍ୟ ଶିଳ୍ପ
ଏବଂ କୁଟୀର ଶିଳ୍ପକଳା ଦ୍ରବ୍ୟ ପାଇଁ ଭାରତ ବର୍ଷରେ ପ୍ରସିଦ୍ଧି ଲାଭ
କରିଥିଲା । ଓଡ଼ିଶାରେ ରାଜା କମିତାର ଥିଲେ ମଧ୍ୟ କେହି ଶିଳ୍ପ
ପାଇଁ ପୁଣି ବିନିଯୋଗ ନିମନ୍ତେ ପ୍ରସ୍ତୁତ ନ ଥିଲେ । ଅନ୍ୟ
ପ୍ରଦେଶମାନଙ୍କ ପରି ଏଠାରେ ଏକ ସମୃଦ୍ଧ ବ୍ୟବସାୟ ଗୋଷ୍ଠୀ
ମଧ୍ୟ ନ ଥିଲା । ତେଣୁ ସେ ଏକାକୀ ଓଡ଼ିଶାରେ ଶିଳ୍ପର ଉତ୍ତର ଓ
ବିପ୍ଳାବ ପାଇଁ ଦୁଇଟି ସଂସ୍ଥା ଗଠନ କରିଥିଲେ— "ଉତ୍କଳ ଅର୍ଦ୍ଧ
ଓୟାର୍" ଓ "ଉତ୍କଳ ଟାନେରୀ" ।

୧୯୩୭ ମସିହାରେ ସେ ଉତ୍କଳ ଅର୍ଦ୍ଧ ଓୟାର୍‌ର ପ୍ରତିଷ୍ଠା
କରିଥିଲେ । ଏହାର ଲକ୍ଷ୍ୟ ଥିଲା ଯେ ଓଡ଼ିଶାର ଲୁପ୍ତପ୍ରାୟ ତାରକସି
କାମର ପୁନରୁଦ୍ଧାର । ଉତ୍କଳ ଟାନେରୀର ଲକ୍ଷ୍ୟ ଥିଲା ଯେଉଁସବୁ
କମଳା ନଷ୍ଟ ହୋଇପାରିଛି ତାକୁ ସଂଗ୍ରହ କରି ଉତ୍କଳ କୋଡା
ପ୍ରସ୍ତୁତ କରିବା ।

୧୯୦୨ ମସିହାରେ ବଙ୍ଗଳା ବିଧାନ ପରିଷଦ ସଦସ୍ୟ ଭାବରେ
ସେ ପ୍ରଥମିକ ବିଦ୍ୟାଳୟମାନଙ୍କରେ ହସ୍ତଶିଳ୍ପ ଶିକ୍ଷା ପ୍ରସାର
କରିବା ପାଇଁ ସରକାରଙ୍କୁ ପରାମର୍ଶ ଦେଇଥିଲେ । ପରିଷଦର
ଅଧିବେଶନରେ ସେ ଉତ୍କଳୋପନ ଦେଇ କହିଥିଲେ ଯେ ଚାଷୀ ଓ
ବ୍ୟାଗରଙ୍କ ଯେଉଁ ପିଲାମାନେ ସ୍କୁଲରେ ପଢ଼ୁଛନ୍ତି, କେବଳ
ପଠ୍ୟପୁସ୍ତକରେ ସେମାନଙ୍କ ଶିକ୍ଷା ଆବଦ୍ଧ ହେବା ଉଚିତ ନୁହେଁ ।
ସେମାନଙ୍କର ପରିବାର ଶାରୀରିକ ଶ୍ରମ ଦ୍ୱାରା ଯେଉଁ କୁଟୀରଶିଳ୍ପ
ବସ୍ତୁ ପୁରାତନ କାଳରୁ କରି ଆସୁଛନ୍ତି ତାହା ସ୍କୁଲରେ ଶିକ୍ଷା
ଦେବାର ବ୍ୟବସ୍ଥା ହେବା ଦରକାର । ତାହାହେଲେ ସେହି
ପିଲାମାନେ ପରିବାରର ପାରମ୍ପରିକ ଶିଳ୍ପ କାର୍ଯ୍ୟରେ ସାହାଯ୍ୟ
କରି ପାରିବେ ଏବଂ ତଦ୍ୱାରା ସେମାନଙ୍କ ଆୟ ବୃଦ୍ଧି ପାଇବ ।

କୁଷିର ଶିଳ୍ପକରଣ

ପୁଣି ୧୯୧୦ ମସିହାରେ ବଙ୍ଗଳା ବିଧାନ ପରିଷଦରେ ମଧୁବାବୁ
ତାଙ୍କ ରାଷ୍ଟ୍ରରେ କହିଥିଲେ ଯେ ଓଡ଼ିଶାର ବାଣିଜ୍ୟକୁ ସାଧାରଣତଃ
ରକ୍ଷଣାତ୍ମକ । ତେଣୁ ସେମାନେ ନୂତନ କୁଷି ପ୍ରଣାଳୀ ଆହରଣ
କରିବାକୁ ଚାହିଁବେ ନାହିଁ । ସେହି କୁଷିରୁ ଗ୍ରାମାଞ୍ଚଳର
ବିଦ୍ୟାଳୟମାନଙ୍କରେ କ୍ଷୁଦ୍ର ପରାମ୍ପାମୂଳକ କୁଷି କ୍ଷେତ୍ର ସ୍ଥାପନ
କରାଯାଇ ବିଶ୍ୱାସନିକମାନଙ୍କ ଗବେଷଣାକୁ ନୂତନ ଚର୍ଯ୍ୟ ସେଠାରେ
ପ୍ରୟୋଗ ଓ ପ୍ରଦର୍ଶନ କରାଗଲେ ଚାଷୀମାନେ ଅନୁପ୍ରାଣିତ ହେବେ ।
ଏହାହିଁ ହେବ କୁଷିର ଶିଳ୍ପକରଣ ପାଇଁ ପ୍ରକୃଷ୍ଟ ପଥ ।

ବଙ୍ଗଳାର ସ୍ୱଦେଶୀ ଆନ୍ଦୋଳନ ହେବା ପୂର୍ବରୁ ଏବଂ ମହାତ୍ମା
ଗାନ୍ଧୀ ସ୍ୱଦେଶୀକୁ କାର୍ଯ୍ୟକାରୀ କରିବାର ଚହୁ ପୂର୍ବରୁ ମଧୁବାବୁ
ଓଡ଼ିଶାରେ ସ୍ୱଦେଶୀ ଆନ୍ଦୋଳନର ପ୍ରବର୍ତ୍ତକ ଥିଲେ । ସେ ଚାହିଁଥିଲେ
ସେ ଭାରତବାସୀ ବା ଓଡ଼ିଶାବାସୀ ପରମ୍ପରାପେଷା ନ ହୁଅନ୍ତୁ ।
ସେମାନଙ୍କ ନିଜର ଅବଶ୍ୟକତା ଏ ଦେଶରୁ ଉତ୍ପାଦନ କରନ୍ତୁ ।
ଉତ୍କଳ କୁଷି ଓ ଶିଳ୍ପ କ୍ଷେତ୍ରରେ ସେମାନେ ପ୍ରାବଲମ୍ବୀ ହେଲେ
ଦେଶର ପୂର୍ବ ଗୌରବ ଫେରିବ । ସେଥିପାଇଁ ଯେଉଁଠାରେ ତାଙ୍କୁ

ପ୍ରୟୋଗ ମିଳୁଥିଲା ସେ ସମ୍ପର୍କରେ ସେ ଉତ୍କଳୋପନ ଦେଇଥିଲେ—
ବାଦ୍ୟ ମଞ୍ଚରେ, ବିଧାନ ପରିଷଦରେ, ଛାତ୍ର ସମ୍ମିଳନୀରେ ଓ
ଅନ୍ୟାନ୍ୟ ବିଭିନ୍ନ ସଭାମାନଙ୍କରେ ।

ପ୍ରାୟ ପ୍ରତ୍ୟେକ ସମାବେଶରେ ମଧୁବାବୁ ଓଡ଼ିଶାର ଶିଳ୍ପାୟନ
ପାଇଁ ତାଙ୍କର ହୃଦୟର ବ୍ୟକୂଳତା ପ୍ରକାଶ କରୁଥିଲେ । ୧୯୧୩
ମସିହା ଡିସେମ୍ବର ମାସ ୨୮ ତାରିଖରେ ପୁରୀରେ ଅନୁଷ୍ଠିତ ଉତ୍କଳ
ସମ୍ମିଳନୀର ପ୍ରୟୋଗୀ ଅଧିବେଶନରେ ପୌରୋହିତ୍ୟ କରି ସେ
କହିଥିଲେ— "ଓଡ଼ିଶାରେ ବହୁ ସମୟରେ ଦୁର୍ଭିକ୍ଷ ପଡ଼ୁଛି । ଦୁଇଟି
କାରଣରୁ ଦୁର୍ଭିକ୍ଷ— ଅନାଚୁଷ୍ଣି ଓ ବନ୍ୟ । ଓଡ଼ିଶାରେ ଲୋକସଂଖ୍ୟା
ବୃଦ୍ଧି ପାଇଥିଲେ ମଧ୍ୟ ସେହି ଅନୁପାତରେ କମିର ପରିମାଣ ବୃଦ୍ଧି
ପାଇବାର ସୁଯୋଗ ଓ ସମ୍ଭାବନା ନାହିଁ । ଚାଷୀ ପରିବାରର
ସମସ୍ତେ ସାରା ବର୍ଷ ପରିଶ୍ରମ କରି ବର୍ଷ ଶେଷରେ ଚାଷ କର୍ମର
ଉଚିତ ଫଳ ପାଇବାକୁ ଅଶୀ କରିଥାଆନ୍ତି । ଅନାଚୁଷ୍ଣି ବା ନଦୀ
ବନ୍ୟାରେ କୁଣ୍ଡି ନଷ୍ଟ ହେଲେ ପରିବାରର ସମସ୍ତେ ଅନାହାରରେ
କଷ୍ଟ ପାଆନ୍ତି । କିନ୍ତୁ ସେହି ଚାଷୀ ପରିବାରର କେତେକ ବ୍ୟକ୍ତି
ପତି ଶିଳ୍ପ ହୋଇ ଥାଆନ୍ତି ତାହାହେଲେ ଉଚ୍ଚ ପରିବାରରେ
ଅନାହାର କଷ୍ଟ ଲାଭବ ହୋଇପାଏ । କାରଣ ଶିଳ୍ପ ତାହାର ହସ୍ତ
ଦ୍ୱାରା ପ୍ରତ୍ୟେକ ଦିନ ଉତ୍ପାଦନ କରେ । X X X ଯେଉଁ ବ୍ୟକ୍ତି
ବିଶ୍ୱାସ କରନ୍ତି ଯେ ଶିଳ୍ପ ପ୍ରସାର ଦ୍ୱାରା ଓଡ଼ିଶାର ଉତ୍ତର ହେବ
ସେ ଅପଣାର ପରିଶ୍ରମ, ବୃଦ୍ଧି ଓ ଧନକୁ ଚଳିବନ ପ୍ରଭୃତ ସେହି
କାର୍ଯ୍ୟରେ ଅର୍ପଣ କରନ୍ତୁ ଓ ଲାଭର ଅଶୀ ଡ୍ୟାଗ କରନ୍ତୁ ।
ଏହାଦ୍ୱାରା ସମୃଦ୍ଧିର ଯେଉଁ ଟାକ ସେ ଚପନ କରିବେ ତାହାର
ସୁଫଳ ଉତ୍କଳ ସମ୍ମାନମାନେ ପରେ ଅଦ୍ୱାଦନ କରିବେ ।

ଓଡ଼ିଶା ଅର୍ଦ୍ଧ ଓୟାର୍

ଓଡ଼ିଶାର ପ୍ରାଚୀନ ପାରମ୍ପରିକ ଶିଳ୍ପକଳା ମଧ୍ୟରେ କଟକର
ତାରକସି କାମ ଥିଲା ସର୍ବତ୍ର ସୁପରିଚିତ । କିନ୍ତୁ ଏହି ସୂକ୍ଷ୍ମ
ଅଳଙ୍କାର ନିର୍ମାଣ କୌଶଳ ମଧୁବାବୁଙ୍କ ସମୟରେ ଲୁପ୍ତପ୍ରାୟ
ଅବସ୍ଥାରେ ଥିଲା । ତେଣୁ ତାହାର ପୁନରୁଦ୍ଧାର ପାଇଁ 'ଓଡ଼ିଶା ଅର୍ଦ୍ଧ
ଓୟାର୍' କାରଖାନା ସ୍ଥାପନ କରିଥିଲେ । ଓଡ଼ିଶାର ବିଭିନ୍ନ ଅଞ୍ଚଳରୁ
କୁଶଳା ଶିଳ୍ପୀଙ୍କୁ ଆଣି ସେ ଉଚ୍ଚତ ମାନର ରୂପା ଓ ସୁନା ତାରକସି
ଅଳଙ୍କାର ପ୍ରସ୍ତୁତ କରୁଥିଲେ । ପ୍ରାୟ ଶହେ ଜଣ କାରିଗର ତାଙ୍କ
କାରଖାନାରେ ସୂକ୍ଷ୍ମ ଶିଳ୍ପକଳା ସମ୍ପର୍କରେ ବିଶେଷ ତାଲିମ ଗ୍ରହଣ
କରିବା ସହିତ ଅଳଙ୍କାର ଗଠନ କରୁଥିଲେ । ମଧୁବାବୁଙ୍କ ଅତୁର୍ତ୍ତ
ଉତ୍ସାହ ଓ ଅପରିଚାମ ଉଦ୍ୟମ ଫଳରେ ଏହି ପ୍ରାଚୀନ ଶିଳ୍ପ ପୁଣି
ତାହାର ପୂର୍ବ ଗୌରବ ଫେରି ପାଇଥିଲା । ଯେଉଁ ସମୟରେ
ଭାରତରେ କୌଣସି ସ୍ଥାନରେ ଶିଳ୍ପବିକାଶ ସମ୍ପର୍କରେ କେତଳା
ଜାଗ୍ରତ ହୋଇ ନ ଥିଲା, ସେହି ପ୍ରତିକୂଳ ପରିବେଶ ଓ ପରିସ୍ଥିତିରେ
ପୁଣି ଓଡ଼ିଶା ପରି ଅନୁପ୍ରସାର ରାଜ୍ୟରେ ସେ ଶିଳ୍ପାୟନର ବିପ୍ଳବିକ
ପୁଣ ପ୍ରବର୍ତ୍ତନ କରିଥିଲେ । କହିବା ବାହୁଲ୍ୟ ଏହି କ୍ଷେତ୍ରରେ
ମଧୁବାବୁ ସମଗ୍ର ଦେଶରେ ଅଗ୍ରଗଣ୍ୟ ଥିଲେ ।

ସମାଜର ଭିତ୍ତ ଅବହେନିତ ଶ୍ରେଣୀର ଶ୍ରମିକମାନଙ୍କ ଅର୍ଥନୈତିକ
ବିକାଶ କେବଳ ଶିଳ୍ପ ପ୍ରସାର ଦ୍ୱାରା ସମ୍ଭବ ମନେ କରି ମଧୁବାବୁ
'ଉତ୍କଳ ଟାନେରୀ' ନାମକ କୋଡା ଉତ୍ପାଦନ କାରଖାନା ୧୯୦୫
ମସିହାରେ କଟକରେ ସ୍ଥାପନ କରିଥିଲେ । ଏହାର ଉତ୍ପାଦନ ଦେଶ
ବିଦେଶରେ ସର୍ବତ୍ର ଆଦୃତ ହେଉଥିଲା । ଏହି ଶିଳ୍ପ ପ୍ରତିଷ୍ଠା ପାଇଁ
ସେ ଲକ୍ଷାଧିକ କୋଡା ନିଜ ହାତରୁ ବ୍ୟୟ କରିଥିଲେ । ମଧୁବାବୁଙ୍କ
କୋଡା କାରଖାନାର ସୁନାମରେ ମୁଗ୍ଧ ହୋଇ ମହାତ୍ମା ଗାନ୍ଧୀ ୧୯୨୫
ମସିହା ଅଗଷ୍ଟ ମାସ ୧୯ ତାରିଖରେ କେବଳ ଉଚ୍ଚ ଉଦ୍ୟୋଗକୁ
ପରିଦର୍ଶନ କରିବା ପାଇଁ କଟକ ଆସିଥିଲେ ଏବଂ 'ଉତ୍କଳ
ଟାନେରୀ' ପ୍ରଦର୍ଶନ କରି ମଧୁବାବୁଙ୍କ ଚୈତ୍ତ୍ୱ ପ୍ରଶଂସା କରିଥିଲେ ।

ଶ୍ରେଷ୍ଠ ଅଭିନୟ

ମଧୁରାଜୁ ନିଜର ଜୀବନରେ ଓଡ଼ିଶାର ଶ୍ରେଷ୍ଠ ଅଭିନୟକାରୀ ଭାବରେ ପ୍ରଚ୍ଛନ୍ନ ଅର୍ଥ ଉପାର୍ଜନ କରିଥିଲେ । ତାଙ୍କର ସମସ୍ତ ସମ୍ପତ୍ତି ସେ 'ଉତ୍କଳ ଅର୍ଚ୍ଚ' ଓୟାର୍ ଓ ଉତ୍କଳ ଟାଏଲରରେ ବିନିଯୋଗ କରି ଓଡ଼ିଶାରେ ଶିଳ୍ପପ୍ରସାର ଚିନ୍ତିତ୍ରମି ନିର୍ମାଣ କରିଥିଲେ । ନୂତନ ଭାବରେ ପ୍ରତିଷ୍ଠିତ ଉଚ୍ଚ ଶିଳ୍ପ ଦୁରଟି ରାଜ୍ୟରେ ଅଗ୍ରଣୀ ହୋଇ ବାଟ ପିଟାଇବା ସତ୍ତ୍ୱେ ତାହା କ୍ରମାଗତ ସଫଳ ହେଲା ।

'ଉତ୍କଳ ଟାଏଲର'ରେ ଉତ୍କଳ ଉତ୍ପାଦ ବିପତ୍ତି ଚୁଣ୍ଡାମୂଳ ଦୁଷ୍ଟିକୁ ଦର୍ଶକଙ୍କୁ ଦେବ ଦେଖିପାରି ସେ ବିଶେଷ ଦୃଷ୍ଟି ଦେଉଥିଲେ । ଏପରିକି ଯେଉଁଠି କୋଡା ତାଙ୍କର କପୋର ମାପକାଠିରେ ଉତ୍କଳ ହୋଇ ପଡ଼ୁ ନ ଥିଲା ତାକୁ ସେ ନଷ୍ଟ କରି ଦେଉଥିଲେ । ଏଥିପାଇଁ 'ଉତ୍କଳ ଟାଏଲର' ପ୍ରସ୍ତୁତ କୋଡା ହିଟେନ, ଫ୍ଲାଇଂ ଏବଂ ଅନ୍ୟାନ୍ୟ ଦେଶ ମଧ୍ୟରେ ପସେଣ୍ଟ ଅଦର ଲାଭ କରିପାରିଥିଲା । କିନ୍ତୁ ସେଥିରେ ତାଙ୍କର ଜୀବନର ସମସ୍ତ ଅର୍ଥ ବିନିଯୋଗ କରି

ସେ ପର୍ଯ୍ୟନ୍ତ ହୋଇଗଲେ । ମାତ୍ର ସେଥିପାଇଁ ସେ ଦୁଃଖ କରି ନ ଥିଲେ । ସେ କହୁଥିଲେ ଓଡ଼ିଆ ଜାତିର ଏହି ମହାନ ଉତ୍ଥାନ ପାଇଁ କଣକର ବଳିଦାନ ପସେଣ୍ଟ ନୁହେଁ । ଗୋଟିଏ ଶିଳ୍ପ ଗାଳି ପଡ଼ିଲେ ମଧ୍ୟ ତାହା ସଫଳତାର ଏକ ପାହାଚ ହୋଇ ରହିବ । କିନ୍ତୁ ସେହି କାରଣରୁ ଏହି ଶିଳ୍ପପତି ହୋଇ ପାରିଲୁ ନାହିଁ ତାହା ଅନୁସନ୍ଧାନ କରି ପରବର୍ତ୍ତୀ ପାଠି ପୁଣି ଉଦ୍ୟମ କରିବ ସଫଳ ହେବା ପାଇଁ । ବିଫଳତାର ମଧ୍ୟରୁ ହିଁ ସାଫଲ୍ୟର ଜନ୍ମ ହୁଏ । ୮୭ ବର୍ଷ ବୟସରେ ମଧୁରାଜୁଙ୍କର ଜୀବନଦୀପ ଲିଭିଗଲା । କିନ୍ତୁ ଓଡ଼ିଶାରେ ଶିଳ୍ପର ନବଜାଗରଣ ପାଇଁ ସେ ପ୍ରଥମେ ଖୁଲିଖୁଲି ବାଦଳ କରିଥିଲେ । ସେ ହିଁ ଥିଲେ ଅଗ୍ରଗାମୀ ପୁରୁଷ । ତେଣୁ ଏକ ଶିଳ୍ପ ସମ୍ବନ୍ଧ ଓଡ଼ିଶା ଗଠନରେ ତାଙ୍କର ସ୍ମୃତି ଚିରଦିନ ପ୍ରେରଣାର ଭାବ ହୋଇ ରହିବ ।

ବଙ୍ଗଳାରେ ଶିଳ୍ପ ପୁରର ପ୍ରବନ୍ଧା ଅରାଧ୍ୟ ପ୍ରଫୁଲ୍ଲ ଚନ୍ଦ୍ର ରାୟଙ୍କ ମତରେ 'ମଧୁରାଜୁ ଓଡ଼ିଶାରେ ଶିଳ୍ପର ଉନ୍ନତି ପାଇଁ ଓ ନିଜ ପ୍ରଦେଶର ଦୁର୍ବଳ ଓ ଦରିଦ୍ର ଜନସାଧାରଣଙ୍କ ଉତ୍ଥାନ ପାଇଁ ନିଜର ଜୀବନକୁ ବଳିଦାନ ଦେଇ ଶତାନ୍ତ ହୋଇଗଲେ' ।

୩୩୩



'ବିଷୁବ ମିଳନ' ଉତ୍ସାହୀନ ଉତ୍ସବରେ ପ୍ରଦର୍ଶନ

ଉତ୍କଳ ଅଭିନୟ

ପ୍ରାଚୀନ ଭାରତରେ ନାରୀର ଭୂମିକା

ଡଃ ଗୋପୀନାଥ ମହାପାତ୍ର

ପୂର୍ବେ ଗୋଟାଏ ସମୟ ଥିଲା, ଯେତେବେଳେ ଭାରତୀୟ ସାମାଜିକ 'ଅସୂର୍ଯ୍ୟ' ପଶ୍ୟା, ଅବଳା, ଦୁର୍ବଳା ବୋଲି ବିଚାର କରାଯାଉଥିଲା । ବୁଢ଼ା ବୁଢ଼ା ଲୋକେ ମନୁଙ୍କର ଗ୍ରନ୍ଥଟିଏ ଚୋକିଆଣି କହୁଥିଲେ, 'ସ୍ତ୍ରୀ ଜାତିର ସ୍ୱତନ୍ତ୍ରତା ନାହିଁ ।

'ପିତା ରକ୍ଷତି କୌମାରେ, ଭର୍ତ୍ତା ରକ୍ଷତି ଯୌବନେ ।
ପୁତ୍ର ସ୍ତ୍ରୀ ସ୍ତ୍ରୀରେ କାଳେ, ନ ସ୍ତ୍ରୀ ସ୍ୱାତନ୍ତ୍ର୍ୟମର୍ହତି ॥ '

ପୁଣି କେହି କେହି କହନ୍ତି, "ଝିଅ ଜନମ, ପରପରକୁ" । ତେଣୁ ଉଏ ହେଉଛି ବାପା ମାଆଙ୍କର ନିକଟରେ ରଖାଯାଇଥିବା ଅନ୍ୟ ପରିବାରର ଅମାନତ । ଯେତେବେଳେ ହେଲେ ତ ଶାଶୁଘରକୁ ଯିବ:-ଏସବୁ ଉଦ୍ଦିଷ୍ଟ ଝିଅ ଜନ୍ମ ହେବାକ୍ଷଣି ବାପା ମାଆଙ୍କ ମୁହଁ ଶୁଖୁଯାଏ । ପରିବାରରେ ନିର୍ଘନନ୍ଦର ଛାୟା ଲେଖିଯାଏ ; କେଉଁଠି କିମିତି ଲୋକଦେଖାଣିଆକୁ ମଧ୍ୟ ବା ମିଠେଇ ବଢ଼ାଯାଏ ; ହେଲେ, ତହିଁରେ ଆତ୍ମନିକଟା ନ ଥାଏ । ପୁଅଟିଏ ଜନ୍ମ ହେଲେ ଯେପରି ଆନନ୍ଦର ପସର ସତ୍ୟ ଅକାଢ଼ି ହୋଇଯାଏ, ଝିଅଜନ୍ମରେ ସେପରି ହୋଇ ନ ଥାଏ ।

ଉତ୍ତରାଧିକାଂଶ ସୂକ୍ଷ୍ମରେ ପୁଅ, ଝିଅ ସମାନ । କାହିଁକି ତେବେ ଏ ପାତର ଅତର ? ଅନେକ ବିଷୟ ଲୋକ ବର୍ତ୍ତମାନ ସେ କଥା ବୁଝିଲେଣି । ସାମାଜିକ ଧାରା ଭାରତରେ ବଦଳି ଯାଇଛି । ସରୋଜିନୀ ନାରାୟଣ । ଇନ୍ଦିରାଗାନ୍ଧୀ ପଦ୍ମିନୀ ବିକ୍ରମସିଂହାଙ୍କ ଭଳି ଅନେକ ଭାରତୀୟ ନାରୀ ନିଜର ପ୍ରତିଭା, କର୍ମକୃତ୍ତିତା ଦେଖାଇ ମନୁଙ୍କର ସେହି ସତ୍ତ୍ୱବାଣୀକୁ ଅସତ୍ୟ ବୋଲି ପ୍ରମାଣିତ କରିଦେଲେଣି । ଲୋକେ ବୁଝିଲେଣି, ପୁରୁଷମାନଙ୍କର ସମକକ୍ଷ ହୋଇ ଭାରତୀୟ ନାରୀ ସବୁ କିଛି କରିପାରିବ । ସେ ମୋତେ

ଅବଳା, ଦୁର୍ବଳା ନୁହେ । ଯୁଦ୍ଧବିଦ୍ୟାଠାରୁ ଆରମ୍ଭ କରି, ଶିକ୍ଷା, ଶାସନ, ସମାଜସେବା, ଦେଶରକ୍ଷା, ଦାଣ୍ଡିତ୍ୟ ଆଦି ସକଳ ମହତ୍ତର କାର୍ଯ୍ୟ ତାହାଦ୍ୱାରା ଅଧିକତର ସୁସ୍ମରୂପେ ସମ୍ପନ୍ନ ହୋଇପାରେ । ଏସବୁକୁ ବିଚାର କରି ଏଯୁଗର ଭାରତୀୟ ଦମ୍ପତି ଗୋଟିଏ କିମ୍ବା ଦୁଇଟି ଝିଅରେ ସନ୍ତୁଷ୍ଟ ହୋଇ ଯାଉଛନ୍ତି; ଆଉ ପୁଅପାଇଁ ଆଶାଭରଣୀ ପରିବାରକୁ ବଢ଼ାଇ ନାହାନ୍ତି ।

ସତେ କ'ଣ ପୂର୍ବେ ସମସ୍ତ ଭାରତୀୟ କନ୍ୟା ଅଯୋଗ୍ୟା ଥିଲେ; ପରାଧୀନା, ଅବଳା, ଦୁର୍ବଳାଥିଲେ ? ତେବେ କାହିଁକି ମନୁସୂକ୍ତିରେ ମନୁ ଏପରି ଲେଖିଲେ ? ଏ ପ୍ରଶ୍ନ ସ୍ୱତଃ ସେ କେହି ପାଠକର ମନକୁ ଆନ୍ଦୋଳିତ କରେ । କିନ୍ତୁ ଚିକିତ୍ସା ଚିନ୍ତାକଲେ ଦେଖାଯାଏ, ଏପ୍ରଶ୍ନର ଉତ୍ତର ଅତି ସ୍ପଷ୍ଟ । ଏକଥା ନିଶ୍ଚିତ ଯେ, ମନୁଙ୍କ ସମୟ ବେଳକୁ ସମାଜରେ ନାରୀର ସ୍ଥାନ ସେହିପରି ଥିଲା । ସମୟ ସବୁବେଳେ ସମାନ ଯାଏ ନାହିଁ । ବର୍ତ୍ତମାନ ଯେପରି ଆମେ ସମାଜରେ ପରିବର୍ତ୍ତନ ଦେଖୁ, ମନୁଙ୍କ ପୂର୍ବରୁ ମଧ୍ୟ ସେପରି ପରିବର୍ତ୍ତନ ସମାଜରେ ଦୃଷ୍ଟିଗୋଚର ହୁଏ । ବୈଦିକ ଯୁଗରେ ଭାରତୀୟ ସମାଜରେ ସ୍ତ୍ରୀର ଏକ ସ୍ୱତନ୍ତ୍ର ସ୍ଥାନ ଥିଲା । ପୁରୁଷମାନଙ୍କ ଭଳି ସ୍ତ୍ରୀମାନେ ଯଜ୍ଞ ଯାଗାଦି ଧର୍ମାନୁଷ୍ଠାନରେ ଯୋଗଦେଇ ପାଉଥିଲେ । ପ୍ରାଚୀନ ଯୁଗରେ ଅନେକ ପ୍ରଶାସିକା, ଦାଣ୍ଡିନୀ, ନାରୀକବି ସମାଜ ସେବିକା, ଅତିଥି ପରାୟଣା ଜନ୍ମରତ୍ନର ଆଦର୍ଶର ଚରମ ସୋପାନରେ ପହଞ୍ଚି ପାରିଛନ୍ତି । ସେମାନଙ୍କ କଥା ଚିନ୍ତାକଲେ, ମନୁଙ୍କର ତଥାକଥିତ ବାକ୍ୟ "ନ ସ୍ତ୍ରୀ ସ୍ୱାତନ୍ତ୍ର୍ୟମର୍ହତି"-ଆପେ ଆପେ ହାନପ୍ରଭ ହୋଇପଡ଼େ ।

ବୈଦିକ ଯୁଗରେ ନାରୀର ସ୍ଥାନ

ଯୁଗେ ଯୁଗେ ନାରୀର ସ୍ଥାନ ପୁରୁଷର ପରିପୂରକ

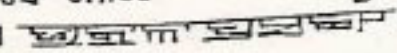

ଭାବରେ ସ୍ୱାକତ । ପ୍ରୀ ବିନା ପୁରୁଷର ଜୀବନ ଅପୂର୍ଣ୍ଣ । ନାରୀକୁ ସେଥିପାଇଁ ପୁରୁଷର ଅର୍ଦ୍ଧାଙ୍ଗିନୀ ବୋଲି କୁହାଯାଇଛି (୧) । ପରିବାରର ପ୍ରତ୍ୟେକ କାର୍ଯ୍ୟରେ ନାରୀ ପୁରୁଷକୁ ସାହାଯ୍ୟ କରିଥାଏ । ଗୃହିଣୀ, ସଚ୍ଚିବ, ସଖା ତଥା ସହଚରୀ ଭାବରେ ନାରୀ ପୁରୁଷର ପାଖେପାଖେ ଥାଏ । ନାରୀ ହେଉଛି ସମାଜର ମାତା ଓ ପୁରୁଷ ହେଉଛି ପିତା; ଏହି ଭାବନା ବୈଦିକ ଯୁଗରେ ପ୍ରତ୍ୟେକ ମାନବର ପ୍ରାଣରେ ସଦା ଧ୍ୱସିତ ହେଉଥିଲା । ଋଗ୍‌ବେଦରେ (୨) ସେଥିପାଇଁ ଏକ ଭାବରେ କୁହାଯାଇଛି,—“ବାୟେଦସମ” ଅର୍ଥାତ୍ ସା ହି ପର । ଏଥିରେ ଇନ୍ଦ୍ରକୁ ସମୋଧନ କରି କୁହାଯାଇଛି, “ହେ ଇନ୍ଦ୍ର ! ତୁମେ ବର୍ଣମାନ ନିଜ ପରକୁ ଯାଅ । ସେଠାରେ ତୁମର କଲ୍ୟାଣ କାରିଣୀ ପତ୍ନୀ ରହିଛନ୍ତି । ସେ ହେଉଛନ୍ତି ତୁମପାଇଁ ଅନନ୍ଦର ଉତ୍ସାର” (୩) ଏତିକି କଥାଟା ତାତ୍ପର୍ଯ୍ୟ ହେଉଛି ପତ୍ନୀ ବିନା ଗହର ସୌନ୍ଦର୍ଯ୍ୟ ନାହିଁ ଓ ତହିଁରେ ଅନନ୍ଦ ନାହିଁ । ସେଥିପାଇଁ କୁହାଯାଇଛି—

“ ଅର୍ଧଭାଷା ମନୁଷ୍ୟସ୍ୟ ଭାଷାଶ୍ରେଷ୍ଠତମ ସଖା,
 ଭାଷା ମୂଳଃ : ତ୍ରିବର୍ଣସ୍ୟ ଭାଷା ମୂଳଃ ଚରିଷ୍ୟତଃ ” ।
 (ମେ: ଭା: ଅ. ପ. ୨୪ । ୪୦)

ବୈଦିକ ଯୁଗରେ ନାରୀ ନିଜର ପତିକୁ ସରଳ ସକଳ କାର୍ଯ୍ୟରେ ସାହାଯ୍ୟ କରୁଥିଲା । ପତିକୁ ପ୍ରସନ୍ନ କରିବା ପାଇଁ ସେ ପ୍ରାତଃସ୍ନାନ ସାରି ପୁସର ବସ ପରିଧାନ କରୁଥିଲା (୪) ଓ ପତିଙ୍କ ସହିତ ଗାର୍ହପତ୍ୟାଗ୍ନିରେ ଅହୁତି ଦେଉଥିଲା (୫) । ତା’ପରେ ଗାଈ ଦୁହିତାଠାରୁ ଆରମ୍ଭକରି ଘିଅ କାଟିବା ଓ ସଙ୍ଗାନ ପାନନ ଆଦି ପରର ସମସ୍ତ କାର୍ଯ୍ୟ ତା ଉପରେ ନ୍ୟସ୍ତଥିଲା । ଇଣ୍ଡୋ ପରଣୀ ହିସାବରେ ପରିବାର ପ୍ରଶାସନର ମୁଖ୍ୟ କର୍ତ୍ତା ଭାବରେ ସେ ସମ୍ମାନିତା ଥିଲା । ଋଗ୍‌ବେଦରେ ପୁଣି, ସାବିତ୍ରୀ ବିବାହ ବର୍ଣ୍ଣନା ପ୍ରସଙ୍ଗରେ ନାରୀକୁ ଗୃହର ପ୍ରଧାନ ଶାସନ କର୍ତ୍ତା ଭାବରେ ବର୍ଣ୍ଣନା କରାଯାଇଛି (୬) । ସେ ଯୁଗରେ ଇଣ୍ଡୋ କନ୍ୟା ବିବାହରେ ସ୍ୱାମୀଙ୍କର ଗୃହରେ ପ୍ରବେଶ କରୁଥିବା ତାହାକୁ ଗଣଣା ଦେବା ତ ଦୂରର କଥା; ବରଂ ସାମ୍ରାଜ୍ୟ ଭାବରେ ସ୍ୱାଗତ ନରାଯାଉଥିଲା । ସେଥିପାଇଁ ଋଗ୍‌ବେଦରେ ବର୍ଣ୍ଣନା ମଞ୍ଜଳରେ ସଥାକ୍ଷରେ କୁହାଯାଇଛି—

“ସାମ୍ରାଜ୍ୟା ଶ୍ୱଶୁରେ ଭବ । ସାମ୍ରାଜ୍ୟା ଶ୍ୱଶ୍ୱା-
 ଭବ । ନନାହରି ସାମ୍ରାଜ୍ୟା ଭବ । ଅଧିଦେବସୁ ।”
 (ଇଉ: ୧୦/୮୫/୪୬” ।)

ନିଜର ଅଧିକାର ସାବ୍ୟସକରି ଶାଶୁ, ଶ୍ୱଶୁର, ନଣନ୍ଦ, ବିଅର ଆଦିଙ୍କ ସହିତ ଶାନ୍ତିରେ ଜୀବନ ଯାପନ କରିବାହିଁ ନାରୀର ଗୃହିଣୀ ପଦକୁ ସାଧିକ କରୁଥିଲା । ପରିବାରର ସୁଖ, ସମୃଦ୍ଧି ସବୁ ତା’ର ଉପରେ ନିର୍ଭର କରୁଥିଲା । ଶାଶୁପରେ କେହି ତାକୁ ଚିଲସାର ଓ ଭର୍ଷନା କରିବାର

ପ୍ରଶ୍ନ ନ ଥିଲା । ସମସ୍ତ ସମ୍ମାନରେ ବିଭୂଷିତା ହୋଇ ବୈଦିକ ଯୁଗର ନାରୀ ଆଦର୍ଶ ଗୃହିଣୀ ଭାବରେ ପ୍ରତିଷ୍ଠା ସ୍ଥର କରି ପାରିଥିଲା ।

ମାତୃରୂପ-ସହଧର୍ମିଣୀ, ଗୃହଣୀ ବା ପତ୍ନୀ ରୂପ ଭାବେ ନାରୀର ଅନ୍ୟ ଏକ ବ୍ୟକ୍ତିତ୍ୱ ହେଉଛି ମାତୃରୂପ । ଏହି ରୂପରେ ସେ ହୁଏ ସମାଜରେ ବସନାୟା, ପୂଜ୍ୟା । ଏହି ରୂପରେ ନାରୀର ଚରମ ତ୍ୟାଗ ପରିଦୃଷ୍ଟ ହୁଏ । ସେ ସମାଜରେ ନିଜର ବିବାହ ପାଇଁ ବସ୍ତ୍ର ନାହିଁ, ବସ୍ତ୍ର ନିଜର ପୁତ୍ର, କନ୍ୟା, ସାମା ତଥା ପରିବାରର କଲ୍ୟାଣ ପାଇଁ । ତେଣୁ ସେ ହୁଏ କଲ୍ୟାଣୀ ତଥା ମମତାମୟୀ । ସେ ପୁଣି ହୁଏ, ସମଗ୍ର ପରିବାରର କେନ୍ଦ୍ର ବିନ୍ଦୁ । ଏହି ହେଉଛି ବୈଦିକ ଯୁଗର ଜନନୀର ପରମ ପରକାଷା । ଋଗ୍‌ବେଦରେ ଉଷା ବର୍ଣ୍ଣନା ପ୍ରସଙ୍ଗରେ କୁହାଯାଇଛି,—“ପୁତ୍ର ସେପରି ମାତାଙ୍କର ଉତ୍କଳ ମୁଖ ପ୍ରତି ଆକର୍ଷିତ ହୁଏ, ସେହିପରି ଆମେ ତୁମ ପ୍ରତି ଆକର୍ଷିତ ହେଉଛୁ (୭) । ମାତାଙ୍କ ପ୍ରତି ସଙ୍ଗାନର ଏହି ଆକର୍ଷଣହିଁ ତାକୁ ପରିବାରର କେନ୍ଦ୍ର ବିନ୍ଦୁ ଭାବରେ ଉପସାପନ କରେ ।

ବୈଦିକ ଯୁଗରେ ପୁତ୍ର ପ୍ରାପ୍ତି ଉପରେ ଗୁରୁତ୍ୱ ଆରୋପ କରାଯାଇଥିଲା । ସେଥିପାଇଁ ଋତ୍ୱାଦି ଦେବତା-ମାନଙ୍କୁ ପ୍ରାର୍ଥନା କରି କୁହାଯାଉଥିଲା—“ହେ ଇନ୍ଦ୍ର ! ଏହି ନବୋତ୍ତା ପତ୍ନୀକୁ ବୀରପୁତ୍ର ପ୍ରସବିନୀ ତଥା ସୌଭାଗ୍ୟଶାଳିନୀ କର (୮)”, ଅର୍ଥାତ୍ ନାରୀ ହେଉଛନ୍ତି ସମାଜର ସୁଖ, ସମାଜର ମାତା ଜନ୍ମଦାତ୍ରୀ । ସମାଜର ଉନ୍ନତି ବା ଅବନତିର ମୂଳ ହେଉଛନ୍ତି ମାତା । ମାତା ସୁମାତା ହେଲେ ସମାଜ ଉନ୍ନତ ହୋଇଥାଏ; ଏଥିରେ କୌଣସି ସନ୍ଦେହ ନାହିଁ । ତେଣୁ କାଳେ କାଳେ ମାତୃ କାତିକୁ ଉତ୍ତରୀୟ ସମାଜ ସମ୍ମାନ ଦେଇ ଆସିଛି । ସେ ହିଁ ଏକ ରୂପ, ସେ ପୁଣି ବହୁରୂପା । ନାରୀ ଉପରେ ସେ ଏକ ରୂପା, କିନ୍ତୁ ବ୍ୟକ୍ତିତ୍ୱର ଜିରତାରେ ସେ ବହୁ । କେତେବେଳେ ଚଳିନୀ, କେତେବେଳେ ଜନନୀ, ପୁଣି କେତେବେଳେ କାୟା ଅଥବା ସହଚରୀ ।

ସଦ୍‌ଚରୀ ରୂପ—ଗୃହସ୍ଥାଶ୍ରମରେ ପତିଙ୍କର ସହଚରୀ ଭାବରେ ନାରୀ ହୁଏ ସୁଖ ଦୁଃଖର ସାଥୀ । ନିଜର ପୁସର ରୂପ ତଥା ଲଳିତ କଳାର ପ୍ରୟୋଗରେ ସେ ପତିଙ୍କ ଦୁଃଖ ସତ୍ତ୍ୱା ସୁସ୍ଥ କରି ତାଙ୍କ ମୁଖରେ ହସ ପ୍ରତୀତ ପାରେ । ଏହା ଫଳରେ ମାନସିକ ଉତ୍ତରାମ୍ୟ ହିଁରତ୍ୱ ସ୍ଥର କରି ସାମାଜ୍ୟ କର୍ତ୍ତବ୍ୟ ପଥରେ ଅଗ୍ରସର କରାଏ । ଫଳରେ ପରିବାରର ସମୃଦ୍ଧିରେ କୌଣସି ସମ୍ପର୍କର ଆଶ୍ଚ ଆସେ ନାହିଁ । ପୁରୁଷ ଏଭଳି ପତ୍ନୀର ସାହଚର୍ଯ୍ୟରେ ଅସମ୍ଭବ ସମ୍ଭବ କରିପାରେ, ଦୁଃଖକୁ ଭୁଲି ଯାଇ ଦୂରଗୁଣ ସୁଖ ସ୍ଥର କରିପାରେ ।

ବୈଦିକ ଯୁଗରେ ପତ୍ନୀଙ୍କ ସାହଚର୍ଯ୍ୟରେ ପତି ଗୃହର ସମସ୍ତ ଧାର୍ମିକ କାର୍ଯ୍ୟ ସଂପାଦନ କରୁଥିଲେ ।

ବୈଦିକ ବିବାହ ମନ୍ତ୍ରରେ କୁହାଯାଇଛି, ପାଣିଗ୍ରହଣ
 “ସୌମିକଂ ମୁକ୍ତକ୍ରୁ ଅର୍ଥାତ୍ ସୁଖସମୃଦ୍ଧି ଯୁକ୍ତ
 ହେଉ (୯) । ଏହି ମନ୍ତ୍ରରେ ପ୍ରକାଶ କରାଯାଇଛି ଯେ,
 ପତି ପତ୍ନୀଙ୍କର ସାହଚର୍ଯ୍ୟ ଆଳାବନ ସମୃଦ୍ଧ ହେଉ ।
 ଶେଷକୁ କୁହାଯାଇଛି, “ହେ ବିଶ୍ୱଦେବୀ ଆମ ହିତକୁ
 ଏକ କରିଦିଅ, ହୃଦୟରେ ପ୍ରୀତି ଯୋଡ଼ି ଦିଅ (୧୦) ।

ଏଭଳି ପ୍ରୀତିରେ ଏକାକାର ହୋଇ ସ୍ୱାମୀ ଓ ସ୍ତ୍ରୀ
 ସଂସାର ସାଗରରେ ନିଜର ଜୀବନଚରଣା ଗୁଳମା କରି
 ନିର୍ଦ୍ଦୟରେ ପାର ହେଉଥିଲେ । ବିପଦର ଝଡ଼ ଝଞ୍ଜାରେ
 ନିଜିତ ବିବେକ ଓ ବୁଦ୍ଧି ପ୍ରୟୋଗ କରି ସେହି ବାଧା-
 ବିପତ୍ତି ମୁକାବିଲ କରୁଥିଲେ । ଏହି ମୁକାବିଲ ପାଇଁ
 ଉପକରଣ ବିଦ୍ୟା, ବୁଦ୍ଧି ଓ ଜ୍ଞାନ ଯଥେଷ୍ଟ ରହିଥିଲା ।
 ମାଗାଣିକା ଉପରେ ବୈଦିକ ଯୁଗରେ ଯଥେଷ୍ଟ ଗୁରୁତ୍ୱ
 ଦିଆଯାଇଥିଲା ।

ସ୍ତ୍ରୀ ଶିକ୍ଷା

ବୈଦିକ ଯୁଗରେ ଷୋହଳ ବା ସତର ବର୍ଷରେ
 ଶିକ୍ଷାମାନଙ୍କର ବିବାହ କର୍ମ କରାଯାଉଥିଲା । ସେ ପର୍ଯ୍ୟନ୍ତ
 ବ୍ରହ୍ମଚର୍ଯ୍ୟାଶ୍ରମରେ ରହି ସେମାନେ ଶିକ୍ଷା ଲଭ କରୁଥିଲେ ।
 ଏହି ଶିକ୍ଷା ସେମାନଙ୍କୁ ପରବର୍ତ୍ତୀ ସାଂସାରିକ ଜୀବନରେ
 ଯଥେଷ୍ଟ ସ୍ୱେଚ୍ଛା ଯୋଗାଇଥିଲା । କେତେକ
 ମାତ୍ର ଆଜ୍ଞାବନ ଶିକ୍ଷା ଲଭ ଓ ବିଦ୍ୟାଚର୍ଚ୍ଚାକୁ ଗ୍ରହଣ କରି-
 ନେଉଥିଲେ ଓ ପଠକରେ ଉତ୍ତମାନଙ୍କ ଭଳି ସମ୍ପାନ୍ନର
 ଅଧିକାରୀଣା ହୋଇ ପାରିଥିଲେ । ବେଦର ଅନେକ
 ସ୍ତରରେ ଅନେକ ମନ୍ତ୍ର ଦ୍ରଷ୍ଟାଙ୍କର ନାମୋଲ୍ଲେଖ ଦେଖିବାକୁ
 ମିଳେ । ବେଦ ମନ୍ତ୍ର ଉଚ୍ଚାରଣ କରି ବୈଦିକ
 ମାତ୍ରା ଯଜ୍ଞ କାର୍ଯ୍ୟ ସଂପାଦନ କରୁଥିଲେ । ସମାଜରେ
 ପୁରୁଷମାନଙ୍କ ଭଳି ସେମାନଙ୍କର ଜ୍ଞାନ ସମ୍ପାନ୍ନସଦ
 ଥିଲା । ବେଦକାଳୀନ ସମାଜରେ ନିବାଦରୀ, ଘୋଷା
 ବାଦ୍ୟବାଦୀ, ଲେପାମୁଦ୍ରା, ମମତା, ଅପାଳା, ସୂର୍ଯ୍ୟା,
 ଶୋଣା, ଶତା, ସାପିରଜୀ, ବିଶ୍ୱବାସ ଆଦିଙ୍କର
 ମହତ୍ୱପୂର୍ଣ୍ଣ ଜ୍ଞାନ ଥିଲା । ବିଶ୍ୱବାସକୁ ଯଜ୍ଞରେ ରତ୍ନିକ୍ ଜ୍ଞାନରେ
 ସମ୍ମାନ କରାଯାଉଥିଲା (୧୧) । ଅପାଳା ଇନ୍ଦ୍ରଙ୍କ ପାଇଁ ସ୍ତୁତି
 କରି ଅନେକ ମନ୍ତ୍ର ଗଚନା କରିଥିଲେ । ଯଜ୍ଞରେ
 ଉପସ୍ଥୁ ସୋମରସ ପ୍ରଦାନ କରିବାର ଦାୟିତ୍ୱ ସେ ହିଁ
 ନେଉଥିଲେ । ଏହିଭଳି ବୈଦିକ ଯୁଗରେ ଅନ୍ୟନ
 କୋଟିଏ ଜଣ ମନ୍ତ୍ରଦ୍ରଷ୍ଟା ଥିଲେ (୧୨) । ଯେତେବେଳେ
 ଉପସ୍ଥୁ ଯଜ୍ଞ ଅନୁଷ୍ଠିତ ହେଉଥିଲା, ସେତେବେଳେ
 ସେମାନଙ୍କୁ ଅର୍ପଣ ଦିଆଯାଉଥିଲା ।
 ମାଧ୍ୟମରେ ସେହି ଉଚ୍ଚ ଜ୍ଞାନ ଯେଉଁମାନେ
 ଅଧିକାର କରିଥିଲେ ସେମାନଙ୍କୁ ମଧ୍ୟ ପ୍ରଭୃତ ସମ୍ପାନ୍ନର
 ଅର୍ପଣ ଦିଆଯାଉଥିଲା । ସୁଲଭ, ମୈତ୍ରେୟୀ,
 ଓ ମହାମନସୂନୀ ଗାରୀ ଏହି
 ଶ୍ରେଣୀକୁ ପାବନ କରୁଥିଲେ ।
 ସମାଜରେ ଏପରି ଆସନ

ଲଭ କରିବା କିଛି କ’ଣ କଥା ନଥିଲା । ଏଭଳି
 ଆସନ ଲଭ କରିବା ପାଇଁ ସେମାନେ ବହୁ ଜ୍ଞାନର
 ଅଧିକାରୀଣା ଥିଲେ । ବାଲ୍ୟ କାଳରୁ ବ୍ରହ୍ମଚର୍ଯ୍ୟ ବ୍ରତ
 କରି ସେମାନେ ବେଦାଧ୍ୟୟନ, ବ୍ରହ୍ମବାଦ, ମୌଜୀବନ୍ଧନ
 ପୂର୍ବକ ବହୁ ସାଧନା କରୁଥିଲେ । ସେହି ସମୟରେ
 ସେମାନେ ସନ୍ଧ୍ୟା ଆଦି ଆତ୍ମିକ କର୍ମମାନ ମଧ୍ୟ ସଂପାଦନ
 କରୁଥିଲେ । ଉପାୟଶ ଯୁଗ ପର୍ଯ୍ୟନ୍ତ ଏହି ପ୍ରକ୍ରିୟା
 ଦୃଷ୍ଟି ଗୋଚର ହୋଇଥାଏ । ଉପାୟଶରେ ସୀତା
 ସନ୍ଧ୍ୟା କରୁଥିବାର ଉଲ୍ଲେଖ ରହିଅଛି । (୧୩)
 ମୋଟ ଉପରେ କହିବାକୁ ଗଲେ ସ୍ତ୍ରୀମାନେ ବୈଦିକ
 ସଂପାଦନରେ ପୁରୁଷମାନଙ୍କର ସମକକ୍ଷ ଥିଲେ ।
 ସେମାନେ ଯଜ୍ଞ ବେଦୀ ନିକଟରେ ସ୍ୱଚ୍ଚତନ ଦେବା ସହିତ
 ସାଧାରଣ ଜନସଭାମାନଙ୍କରେ ମଧ୍ୟ ଉପସ୍ଥାନ ଦେଇପାରୁଥିଲେ ।
 (୧୪) କିନ୍ତୁ ଏହି ପାରଦର୍ଶିତା କାଳକ୍ରମେ ସେମାନଙ୍କର
 ଲୋପ ହେଲା । କାରଣ ସେମାନଙ୍କୁ କ୍ରମଶଃ ସଭାକୁ ଯିବାକୁ
 ବାରଣ କରାଗଲା । ମନୁ ସ୍ମୃତି ଗଚନା - ସମୟକୁ କେବଳ

ପୁରୁଷମାନେ ହିଁ ସଭା ସମିତିକୁ ଯାଉଥିଲେ, ଆଉ ସ୍ତ୍ରୀମାନେ
 ସେଠାକୁ ଯାଉନଥିଲେ । ତେଣୁ ମନୁ ଲେଖିଲେ, “ତସ୍ମାତ୍
 ପୁମା-ସଃ ସଭା-ଯାତି, ନ ସ୍ତ୍ରୀୟଃ” (ମନୁସ୍ମୃତି-୪/୭/୪)”

ବୈଦିକ ଯୁଗରେ ସ୍ତ୍ରୀମାନେ ଏଭଳି ଜ୍ଞାନର ଅଧି-
 କାରୀଣା ହେବା ପଛରେ ସେମାନଙ୍କର ବିଦ୍ୟାଧ୍ୟୟନର
 ଓ ତହିଁରେ ନିଷ୍ଠା ହିଁ ପ୍ରଧାନ କାରଣ ଥିଲା । ବିବାହ
 ପର୍ଯ୍ୟନ୍ତ ଏହି ଅଧ୍ୟୟନ କାର୍ଯ୍ୟ ଗୁରୁଥିଲା । କେତେକ ମଧ୍ୟ
 ଅଧ୍ୟୟନକୁ ଆଜ୍ଞାବନ ବ୍ରତ ଭାବରେ ଗ୍ରହଣ କରିଥିଲେ ।
 ସେହି ଦୃଷ୍ଟିରୁ ସେତେବେଳର ଜାତୀୟମାନଙ୍କୁ ଦୁଲଭାଗରେ
 ବିଭକ୍ତ କରାଯାଇଥିଲା । ଯଥା:- (୧) ବ୍ରହ୍ମବାଦିନୀ,
 (୨) ସଦ୍ୟୋଦ୍‌ବାହା । ବ୍ରହ୍ମବାଦିନୀମାନେ ଷୋଳବର୍ଷ
 ବୟସ ହେବା ପର୍ଯ୍ୟନ୍ତ ପାଠ ପଢ଼ନ୍ତି ଓ ତା’ପରେ ବିବାହ
 କରନ୍ତି । ଆଦର୍ଶ ଗୃହିଣୀ ହେବା ହିଁ ସେମାନଙ୍କର ପରମ
 କର୍ତ୍ତବ୍ୟ ହୋଇପଡ଼େ । ମାତ୍ର ସଦ୍ୟୋଦ୍‌ବାହାମାନେ
 ବିବାହପରେ ଅଥବା ଅଧିବାହିତ ରହି ଆଜ୍ଞାବନ ଦର୍ଶନ
 ଚର୍ଚ୍ଚାରେ ସମୟ ଅତିବାହିତ କରିଥାନ୍ତି । ଦର୍ଶନ ତଥା
 ବେଦ, ବେଦାନ୍ତରେ ସେମାନଙ୍କର ପ୍ରଭୃତ ପ୍ରବେଶ
 ହୋଇଥାଏ ଓ ସେମାନେ ପୁରୁଷମାନଙ୍କ ଭଳି ବୈଦିକ
 ମନ୍ତ୍ର ପାଠକରି ସନ୍ଧ୍ୟା, ଉପାସନା ଆଦି କରିବା ସହିତ
 ସଭା ଓ ବାଦସଭାମାନଙ୍କରେ ସଭାପତିତ୍ୱ ମଧ୍ୟ କରିଥାନ୍ତି ।
 ଉପାୟଶରୁ ଜଣାଯାଏ, ସୀତା ଏଭଳି ବୈଦିକ ଜ୍ଞାନର
 ଅଧିକାରୀଣା ଥିଲେ ଓ ବୈଦିକ ମନ୍ତ୍ର ଉଚ୍ଚାରଣ କରି
 ଦେବତାମାନଙ୍କୁ ସନ୍ତୁଷ୍ଟ କରୁଥିଲେ । (୧୫) ପୁଣି
 ଶଙ୍କର ଦିଗ୍‌ବିଜୟ ନାମକ ଗ୍ରନ୍ଥରୁ ସ୍ପଷ୍ଟ ଅବଗତ
 ହେବାକୁ ହୁଏ ଯେ, ମଞ୍ଜନ ମିଶ୍ରଙ୍କର ସ୍ତ୍ରୀ ବେଦାଦି
 ଦର୍ଶନରେ ଅତ୍ୟନ୍ତ ପାରଦର୍ଶିନୀ ଥିଲେ । ଯେତେବେଳେ
 ଶଙ୍କରାଚାର୍ଯ୍ୟ ଓ ମଞ୍ଜନ ମିଶ୍ରଙ୍କ ମଧ୍ୟରେ ବାଦସଭା
 ଅନୁଷ୍ଠିତ ହେଲା, ସେ ସେହି ସଭାରେ ସଭାପତିତ୍ୱ
 କରିଥିଲେ । ପରିଶେଷରେ ଶଙ୍କରାଚାର୍ଯ୍ୟଙ୍କର ଚଣ୍ଡେ

ପ୍ରଥମ ପ୍ରତିଭାଶାଳୀ ବିଦ୍ୱାନଙ୍କୁ ପୁଣି ପୁଣି ଆପାତତଃ ପ୍ରଭାସ ଓ ବ୍ୟତିବ୍ୟସ କରିପକାଉଥିଲେ । ଅନେକଦିନ ପରେ ଅବଶ୍ୟ ଶକ୍ତ ତାଙ୍କ ପ୍ରଶ୍ନୋତ୍ତର ଉତ୍ତର ଦେଉଥିଲେ । (୧୬) ଏଥିରୁ ସେ ଯୁଗର ନାରୀମାନଙ୍କର ବିଦ୍ୱତାର ପରିଚୟ ମିଳିଥାଏ । ପତଞ୍ଜଳିକ ମହାଭାଷ୍ୟ ପ୍ରମାଣ ଦିଏ ଯେ ସେତେବେଳର ଝିଅମାନେ ଦେବ ସହିତ ଚିତ୍ତ ଦର୍ଶନଶାସ୍ତ୍ର ପୂର୍ଣ୍ଣମାମା-ବା ଅଧ୍ୟୟନକରି ତହିଁରେ ପାଦଦର୍ଶିନୀ ହେଉଥିଲେ । ତାଙ୍କରୁ ମାମା-ବା ଭାବରେ 'କାଶ୍ୟପସ୍ତ୍ରୀ' ନାମକ ଏକ ପୁସ୍ତକ ପ୍ରଣୟନ କରିଥିଲେ । ଯେଉଁ ମହିଳାମାନେ ଏହାକୁ ଅଧ୍ୟୟନ କରି କୃତକାର୍ଯ୍ୟ ହେଉଥିଲେ, ସେମାନଙ୍କୁ 'କାଶ୍ୟପସ୍ତ୍ରୀ' ଉପାଧି ମିଳୁଥିଲା (୧୭) ।

ଦୈବିକ ତଥା ଲୌକିକ ସଂସ୍କୃତ ଗ୍ରନ୍ଥମାନ ଅଧ୍ୟୟନ କଲେ ଅନେକ ବିଦ୍ୱାମା ମହିଳାମାନଙ୍କର ପରିଚୟ ମିଳିଥାଏ । ପାଣି ଓ ସ୍ୱକୃତଗ୍ରନ୍ଥମାନ ମଧ୍ୟ ବୌଦ୍ଧ ତଥା ଜୈନଯୁଗାୟ ମନର୍ଦ୍ଦିନୀ ନାରୀମାନଙ୍କର ପରିଚୟ ଦେଉଛନ୍ତି । ସେ ଯୁଗର ନାରୀର ପ୍ରତିଭା ତଥା ପ୍ରତ୍ୟାସନମତିତାପତ୍ତି ଦୃଷ୍ଟପାତ କଲେ ଆଧୁନିକ ବୈଜ୍ଞାନିକ ଯୁଗରେ ମଧ୍ୟ ବିସ୍ତୃତ ହେବାକୁ ପଡ଼େ । ଶ୍ରୀ: ପୃ: ୮୦୦ ବେଳକୁ ଦୈବିକ ପଞ୍ଚାୟ ଭାବନାରେ ଦାର୍ଶନିକ ତେତନା ଅଧିକ ଭାବରେ ପ୍ରବେଶ କଲା । ସେତେବେଳେ ଯାଜ୍ଞବଲ୍କ୍ୟ ମହର୍ଷିଙ୍କର ପତ୍ନୀ ମେତ୍ରେୟା ଏହି ଦର୍ଶନ ଚର୍ଚ୍ଚାରେ ଅଗ୍ରଣୀ ଥିଲେ । ଅମୃତକୁ ଉପରେ ତାଙ୍କର ଆରେଚନା ଓ ବିଗୁରଧାରା ଅତ୍ୟନ୍ତ ଗଭୀର ଥିଲା (୧୮) । ମେତ୍ରେୟାଙ୍କ ପରି ଗାର୍ଗୀ ମଧ୍ୟ ଜଣେ ଉଚ୍ଚକୋଟୀର ଦାର୍ଶନିକା ଥିଲେ । ତାଙ୍କର ପାଣ୍ଡିତ୍ୟ ଏତେ ଅଧିକ ଥିଲା ଯେ, ସେ ମହର୍ଷି ଯାଜ୍ଞବଲ୍କ୍ୟଙ୍କର ପ୍ରଶ୍ନ ଉପରେ ପୁଣି ପ୍ରତିପ୍ରଶ୍ନର ବାଣୀମାନ ପ୍ରୟୋଗକରି ଅନେକ ଦାର୍ଶନିକ ଯୁକ୍ତି ଉପସ୍ଥାପନ କରିଥିଲେ (୧୯) । ଆତ୍ରେୟା ବେଦାନ୍ତ ଦର୍ଶନରେ ପାଦଦର୍ଶିନୀ ଥିଲେ । ବାଲ୍ମୀକି ଏ ଅଗ୍ରଣୀ ତାଙ୍କର ଗୁରୁ ଥିଲେ । ବାଲ୍ମୀକିଙ୍କ ପାଖରେ ବିଦ୍ୟାଶିକ୍ଷା କରୁଥିବାବେଳେ ଆତ୍ରେୟାଙ୍କର ଋତ ଓ କୃଷ୍ଣ ସହପାଠୀ ଥିଲେ । ଏହା ଗଭୀର ଭାମତରୈତକୁ ଜଣାଯାଏ । ଶ୍ରୀ: ପୃ: ୩୩ ଶତକବେଳକୁ ଦାର୍ଶନିକାମାନଙ୍କ ମଧ୍ୟରେ ସମୁଦ୍ର ଥିଲେ ସନ୍ଦ-ମିତ୍ରା । ଏହାପରି ବୌଦ୍ଧଧର୍ମର ଯୁଗ । ସନ୍ଦ-ମିତ୍ରା ବୌଦ୍ଧଧର୍ମରେ ପଞ୍ଚିତା ଥିଲେ ଓ ନରେ ବିଭେନ୍ଦ୍ର (ଶ୍ରୀରାଜା)କୁ ପାଠ ଦେଇ ଦର୍ଶନ ପ୍ରସାର କରିଥିଲେ । ଚନ୍ଦ-ମିତ୍ରାଙ୍କ ଛତ୍ରା ବୌଦ୍ଧଧର୍ମରେ ଏହି ଅନେକ ବିଦ୍ୱାମା ଥିବାର ବୌଦ୍ଧ ଧର୍ମୀୟ 'ଅପରିଗାଥା'କୁ ଜଣାଯାଏ । 'ଅପରିଗାଥା'ରେ, ଦେବି ନାରୀକବିମାନେ ଥିଲେ, ତନ୍ମଧ୍ୟରେ ୩୨ ଜଣ ଥିଲେ ଅବିବାହିତା ଓ ୧୦ ଜଣ ଥିଲେ ବିବାହିତା । ଏହି ନାରୀକବିମାନଙ୍କ ମଧ୍ୟରେ ଶୁଭା, ଅନୋପମା, ପୁମେଧା ପ୍ରଧାନ ଥିଲେ । ଏମାନେ ଅବିବାହିତା ଥିଲେ । ଜୈନ ପର-ପରାକୁ ଜଣାଯାଏ, ବୌଦ୍ଧଧର୍ମର ରାଜା ସହସ୍ରାମାନଙ୍କର କନ୍ୟା କନ୍ୟା ଅବିବାହିତା ଥିଲେ । ତାଙ୍କର ଜ୍ଞାନ ଏତେ ଅଧିକ ଥିଲା

ଯେ, ତହିଁରେ ପ୍ରାତ ହୋଇ ସ୍ୱପ୍ନ ମହାବୀର ତାଙ୍କୁ ଦାକ୍ଷୀଣ୍ୟ କରିଥିଲେ ।

ଏହିପରି ପ୍ରାଚୀନଭାରତରେ ଅନେକ ମହାଯୁଗା ମହିଳାଙ୍କର ଆବିର୍ଭାବ ହୋଇଥିଲା । ମାତୃତାମାଧ୍ୟବରେ ଉତ୍ତରୁ ଉତ୍ତେଜ କରିଛନ୍ତି ଯେ, କାମଦକା ତୁରିବସୁ ଓ ଦେବଭାତଙ୍କର ସହପାଠିନୀ ଥିଲେ । ଅତଏବ, ଦେଶରେ ସହଶିକ୍ଷାର ବ୍ୟବସ୍ଥା ଗୁରୁକୂଳମାନଙ୍କରେ ଥିଲା । ବାଲ୍ମୀକି ଆଶ୍ରମରେ ଆତ୍ରେୟା ଲବକୂଶଳ ସହିତ ସହପାଠିନୀ ଥିଲେ । ନାରୀମାନେ ଦର୍ଶନରେ ପ୍ରବୃତ୍ତା ହୋଇ ସମାଜରେ ଭାଷଣ ପ୍ରଦାନ କରୁଥିଲେ । ଦାକ୍ଷାୟଣଙ୍କର ଦୁର୍ଗତି ଝିଅ ଏପରି କୁହୁବାଦିନୀ ପ୍ରବୃତ୍ତା ଥିଲେ (୨୦) । ବିଦ୍ୟାଧ୍ୟୟନ କରି ପ୍ରାଚୀନ ଯୁଗରେ ଭାରତବର୍ଷରେ ନାରୀମାନେ ଆର୍ଯ୍ୟ ବା ଉପାଧ୍ୟାୟା ହୋଇ ଜାତୁମାନଙ୍କୁ ଶିକ୍ଷାଦେଉଥିଲେ; ଏକଥା ମହର୍ଷି ପାଣିନିଙ୍କ ବ୍ୟାକରଣରୁ ଜଣାଯାଏ । ଅତଏବ, ଏଭଳି ଜ୍ଞାନ, ଗରିମା ତଥା କର୍ମକୃଷକତାରେ ଅଳଙ୍କୃତା ହୋଇ ଭାରତୀୟା ନାରୀ 'ଅପୂର୍ଣ୍ଣା ପଣ୍ୟା' ହୋଇ ରହନ୍ତା କାହିଁକି ? ଶାସ୍ତ୍ରବିଦ୍ୟା, ଶସ୍ତ୍ରବିଦ୍ୟା, ଆୟୁର୍ବେଦ, କ୍ୟୋତିଷ ଆଦି ସକଳ ବିଦ୍ୟାରେ ପାଦଦର୍ଶିନୀ ହୋଇ ଭାରତର ନାରୀ ରାଜ୍ୟଶାସନ, ଯୁଦ୍ଧ, ବିଗ୍ରହ, ସର୍ବ ଆଦି ସକଳିକ୍ଷି କରିପାରିବାର କ୍ଷମତା ହାସଲ କରିଥିଲା । ତେଣୁ ପ୍ରାଚୀନ ଯୁଗରେ, ଅନେକ ନାରୀ ଦେଶର ବାସ୍ତବ ସାମ୍ରାଜ୍ୟରେ ଆତ୍ମପ୍ରକାଶ କରିଥିଲେ । ଶାସନକାର୍ଯ୍ୟରେ ସେମାନଙ୍କର ବିଚକ୍ଷଣତା ସେ ଯୁଗରେ ସମସ୍ତଙ୍କୁ ମୁଗ୍ଧ କରିଥିଲା ।

ରାଜ୍ୟ ଶାସନ:—ରାମାୟଣ ଯୁଗରେ ଯେତେବେଳେ ଭୀମରାଜୁ ବନବାସରେ ଯିବାକୁ ଆଦେଶ ହେଲା ସେତେବେଳେ ସାତାସୁ ରାଜ୍ୟଭାର ଦେବାପାଇଁ ମଧ୍ୟ ଏକ ପ୍ରସ୍ତାବ ଆସି ଥିଲା । ମାତ୍ର ପତିପ୍ରାଣୀ କାମଦକା ଏ ପ୍ରସ୍ତାବ ଗ୍ରହଣ କରି ନଥିଲେ । (୨୧) ସେହିପରି ମହାଭାରତ ଯୁଦ୍ଧରେ ଯେଉଁ ଅସୁକ୍ତିକ ରାଜାମାନେ ମରିଥିଲେ, ସେମାନଙ୍କର କନ୍ୟାମାନଙ୍କୁ ରାଜ୍ୟରେ ଅଭିଷିକ୍ତ କରିବା ପାଇଁ ପିତାମହ ଭୀଷ୍ମ ଯୁଧିଷ୍ଠିରଙ୍କୁ ଉପଦେଶ ଦେଇଥିଲେ । (୨୨) ଅତଏବ, ନାରୀମାନଙ୍କର ରାଜ୍ୟାଭିଷେକ ବିଧି ରାମାୟଣ ଓ ମହାଭାରତ ଯୁଗରେ ପ୍ରଚଳିତ ଥିଲା । ବୌଦ୍ଧ କାଳରେ ମଧ୍ୟ ଏପ୍ରକାର ବିଧିର ସତ୍ୟ ମିଳେ । କାଳକର ଗୋଟିଏ ଋଷଭ ଜଣାପଡ଼େ, ବାଗାଶସାର ରାଜାଙ୍କର ଦେହାନ୍ତ ହେବା ପରେ ତାଙ୍କର ରାଣୀ ରାଜ୍ୟଭାର ଗ୍ରହଣ କଲେ (୨୩) । କଳହଞ୍ଜଳର 'ରାଜତରିଙ୍ଗିଣୀ' ରୁ ଜଣାଯାଏ, କାଶ୍ମୀରକୁ ରାଣୀ ଦିଦା ୨୨ ବର୍ଷ କାଳ ପୁରୁକୃପେ ଶାସନ କରିଥିଲେ । ଏକ ଗୁପ୍ତ ଯୁଗାୟ ମୁଦ୍ରାରେ ପ୍ରଥମ ଚନ୍ଦ୍ରଗୁପ୍ତ ଓ ତାଙ୍କ ଲିଙ୍ଗବି କ-ଶାୟା ପାଣୀ କୁମାରୀ ଦେବାଙ୍କର ନାମାଙ୍କନ ଦେଖିବାକୁ ମିଳେ । ତହିଁରୁ ଜଣାଯାଏ, ପଞ୍ଚମ ଶତାବ୍ଦୀ ବେଳକୁ ଏହି ରାଜା ଓ ରାଣୀ ମିଳିତ ଭାବରେ ରାଜ୍ୟଶାସନ କରୁଥିଲେ । ପ୍ରତିଷ୍ଠା ପୌରାଣିକ ଯୁଗଦର୍ଦ୍ଦିଏ ଯେ, ରାଜା ଉଦୟନ ବନ୍ଦୀ ଥିବା ବେଳେ ତାଙ୍କର ମାତା ରାଜକାର୍ଯ୍ୟ କରୁଥିଲେ ୨୪ ।

ଅନୁଷ୍ଠାନ ପୂର୍ଣ୍ଣ ଓଲଟାଇଲେ ଜଣାଯାଏ, ରାଣୀ ମଣ୍ଡଳ
 ଅନୁଷ୍ଠାନର ଦ୍ଵାରା ସ୍ଵାମୀଙ୍କ ମୃତ୍ୟୁପରେ ନିଜେ
 ରାଜ୍ୟରାଜ ବହନ କରିଥିଲେ ଓ ଗ୍ରୀକବୀର ଆଲେକ୍ଜାଣ୍ଡରଙ୍କ
 ସହିତ ଯୁଦ୍ଧ କରିଥିଲେ । ଖ୍ରୀ: ପୂ: ୨ୟ ଶତାବ୍ଦୀରେ ରାଣୀ
 ମନ୍ଦିନୀ ଦାକ୍ଷିଣାତ୍ୟର ସାତବାହାନ ରାଜ୍ୟକୁ ଶାସନ
 କରୁଥିଲେ । ଜାଗଣ, ଏଠାରେ ରାଜା ନାବାଜକ ଥିଲେ ।
 ପୁଣି ଚତୁର୍ଥ ଶତାବ୍ଦୀରେ ରାଣୀ ପ୍ରଭାବତୀଗୁପ୍ତ ନିଜର
 ସ୍ଵାମୀଙ୍କ ମୃତ୍ୟୁ ହେତୁ ମଧ୍ୟପ୍ରଦେଶର ବାକାଟକ ରାଜ୍ୟର
 ଶାସନରାଜ ଗ୍ରହଣ କରିଥିଲେ । ସେତେବେଳକୁ ତାଙ୍କର
 ପୁତ୍ର ଶୈଶବାବସାରେ ଥିଲେ ।

ମଧ୍ୟଯୁଗରେ କାଶ୍ମୀରର ରାଣୀ ସୁଗନ୍ଧା ସ୍ଵାମୀ
 ଶବ୍ଦର ବର୍ଣ୍ଣନାଙ୍କର ମୃତ୍ୟୁପରେ ଦେଶର ଶାସନରାଜ ନିଜ
 ହାତକୁ ନେଇଥିଲେ । ସେହିପରି ଖ୍ରୀ: ଅ: ୧୧୯୨ ରେ
 ବିରୁର ରାଜା ପ୍ରଥୀରାଜ ଚୌହାନ ଯୁଦ୍ଧରେ ମୃତ୍ୟୁବରଣ
 କଲେତେ ତାଙ୍କ ସହିତ ସେହି ଯୁଦ୍ଧଭୂମିରେ ମିବାରର ରାଣୀ
 ସାମରସୀ ମଧ୍ୟ ନିହତ ହୋଇଥିଲେ । ତାପରେ ତାଙ୍କର
 ବିଧବା ରାଣୀ ଜୁମ୍ପାଦେବୀ ମିବାରକୁ ଶାସନ କଲେ ଓ ପରେ
 ତାଙ୍କୁ ନିଜେ କୃତବୃଦ୍ଧିଙ୍କ ସହିତ ଯୁଦ୍ଧ କରିବାକୁ
 ପଡ଼ିଥିଲେ (୨୫) । ଚିତୋରର ରାଣୀ ରାଣୀସଙ୍ଗଙ୍କର ବିଧବା
 ରାଣୀ ବର୍ଷକତୀ ଗୁଜୁରତର ସୁଲତାନ ବାହାଦୁର ଶାହଙ୍କ
 ସହିତ ଯୁଦ୍ଧକରି ଚିତୋର ଦୁର୍ଗକୁ ରକ୍ଷାକରି ଏହାର ଶାସନରାଜ
 ଗ୍ରହଣ କରିଥିଲେ । ଏହି ଯୁଦ୍ଧରେ ସେହି ରାଣୀଙ୍କର ଆଉଜଣେ
 ରାଣୀ କଠ୍ୟାହିରବାଇ ଯୁଦ୍ଧରେ ଅବତୀର୍ଣ୍ଣ ହୋଇ ସୈନ୍ୟ
 ସୁତନାକରି ଶେଷରେ ମୃତ୍ୟୁବରଣ କରିଥିଲେ ।

ପରବର୍ତ୍ତୀ ଯୁଗରେ କୋହ୍ଲାପୁରର ମରହଟ୍ଟରାଣୀ
 ତାରାବାଇ, ଭୟୋରର ଅହଲ୍ୟାବାଇ, ଝାନ୍ସୀର ରାଣୀ
 ଲକ୍ଷ୍ମୀବାଇଙ୍କର ବୀରତ୍ଵ ଓ ସାହସ ସାରା ଭାରତରେ
 ପ୍ରସିଦ୍ଧ ରାଜକରିଣି । ତାରାବାଇ ନିଜର ସ୍ଵାମୀ ଛତ୍ରପତି
 ଶାହୀରାମଙ୍କ ମୃତ୍ୟୁ (ଖ୍ରୀ: ଅ: ୧୭୦୦) ପରେ ଶାସନ
 ରାଜ ଗ୍ରହଣକରି ଆଉରଙ୍ଗଜେବଙ୍କ ସହିତ ଯୁଦ୍ଧ କରିଥିଲେ ।
 ଭୟୋରର ହୋଇକାର ମହାରାଓ ନିଜର ୨୪ ବର୍ଷୀୟା
 ଦେବୀ ଅହଲ୍ୟାବାଇଙ୍କ ହାତରେ ରାଜ୍ୟରାଜ ଅର୍ପଣ କରିଥିଲେ
 ଓ ସେ ଖ୍ରୀ: ଅ: ୧୭୨୨—୧୭୯୫ ପର୍ଯ୍ୟନ୍ତ ସୁଭରୁରୂପେ
 ରାଜ୍ୟଶାସନ କରିଥିଲେ । ଲକ୍ଷ୍ମୀବାଇଙ୍କ କଥା ତ
 ସମସ୍ତଙ୍କୁ ଜଣା । ସେ ଯେପରି ପରାଜମଗାଜୀ ଇଂରେଜଙ୍କ
 ସହିତ ଯୁଦ୍ଧକରିଥିଲେ, ତାହାର ପଞ୍ଚାନ୍ତର ନାହିଁ । ପ୍ରାଚୀନ
 ଯୁଗରେ ଆମରି ଓଡ଼ିଶାରେ ଅଷ୍ଟମ ଶତାବ୍ଦୀ ବେଳକୁ
 ତ୍ରିଭୁବନ ମହାଦେବୀ, ଦଶୀମହାଦେବୀ ପ୍ରଭୃତି ରାଣୀମାନେ
 ଗୌମନ୍ତର ବଂଶରେ ରାଜତ୍ଵ କରିଥିଲେ । ନାରୀର ଏହି-
 ଭଳି ଭୂମିକାକୁ ଦେଖିଲେ ଓ ପୁରାଣ, ଇତିହାସ ଇତ୍ୟାଦିକୁ
 ଏହି ବିଷୟ ଅନୁଧ୍ୟାନ କଲେ ମୁକ୍ତକଣ୍ଠରେ ସ୍ଵୀକାର କରିବାକୁ
 ହୁଏ ଯେ, ନାରୀର ସ୍ଥାନ ଭାରତୀୟ ସମାଜରେ ଯୁଗେ
 ଯୁଗେ ପ୍ରଭୁତ୍ଵର ସମକକ୍ଷ ଥିଲା । ମଝିରେ ତାହାର ଭୂମିକା
 ବିସ୍ତୃତ କରିଯାଇଥିଲେ ମଧ୍ୟ ବର୍ତ୍ତମାନ ତାହା ପୁନଶ୍ଚିତ୍ଵ
 ହୋଇ ପୁରୁଷଙ୍କ ପୁଣି ଦେବାସ୍ୟମାନ ହୋଇ ରହିଛି ।

ଆମ୍ଭା ହି ବାଗ୍ ସର୍ବେଷାଂ ଦାର ସଂଗ୍ରହ ବର୍ତ୍ତନାଂ ।
 ଆମ୍ଭେୟମିତି ଗମସ୍ୟ ପାଳୟିଷ୍ୟତି ମେଦିନୀମ୍ ॥
 କୁମାରେ ନାହିଁ ଯେଷାଂ ଚ କନ୍ୟାସହାରିଷେତୟ ॥

ସାତରାପୁର ଗୋତ
 ଭୁବନେଶ୍ଵର-୨

୧. ଅର୍ଥୋ ହବା ଏସୋ ଅତ୍ମମନୋ ତତ୍ତ୍ଵାୟାସ
 ତସ୍ମାଦ୍‌ସାବଦ୍‌ଜାୟାଂ ନ ବିହତେ ନୈବ ତାବତ ପ୍ରଜାୟତେ
 ଅସର୍ବୋ ହି ତାବତ୍ ଉଚତି । ଅଥ ଯଦୈବ ଜାୟାଂ ବିହତେଥେ
 ପ୍ରଜାୟତେ, ଅସର୍ବୋ ହି ତାବତ୍ ଉଚତି ।—ଶତପଥ
 ବ୍ରାହ୍ମଣ—୬/୧/୮/୫ ; ୫/୨/୧/୧୦ । ପୁଣି ଦ୍ରଷ୍ଟବ୍ୟ,
 —ତୈରିରାୟ ସଂହିତା—୬/୧/୮/୫; ମହାଭାରତ ଆଦି
 ପର୍ବ ୭୪/୪୦ । ମନୁ ସ୍ମୃତି—୩/୫୬—୫୮ ”

- ୨. ରଗ୍‌ବେଦ—୩/୫୩/୪ ।
- ୩. ରଗ୍‌ବେଦ—୩/୫୩/୬, ଅପାଃ ସୋମନସମିତ୍ଵ
 ସ୍ଵ ଯାହି । କଲ୍ୟାଣୀକାୟା ସୁରଣଂ ଗୁହେ ତେ ।
- ୪. ରଗ୍‌ବେଦ—୧/୧୨୨/୨ । ପ୍ରଭାମାତ୍ରଂ ବ୍ୟତଂ
 ଦସାନା
- ୫. ରଗ୍‌ବେଦ—୧/୧୨୩/୨ ; ୫/୪୩/୧୫; ୮/୧/
 ୨୯ ; ୮/୧୩/୧୩ ।
- ୬. ରଗ୍‌ବେଦ—୧୦/୮୫/୨୫; ଗୁହାନ୍ ଗଢ
 ଗୁହପତ୍ନୀ ଯଥାସୋ ବଶିନୀ ଚଂ ବିଦଥ ମା
 ବଦାସି ।
- ୭—ରଗ୍‌ବେଦ—୬/୮୧/୪
- ୮—ରଗ୍‌ବେଦ—୧୦/୮୫/୪୫—ଉମାଂ ଚୂମିତ୍ଵ ମାତୁଃ ପୁପୁତ୍ରାଂ
 ସୁଭଗାଂ କୁଶ୍ଵ ।
- ୯—ରଗ୍‌ବେଦ—୧୦/୮୫/୩୬—ଗୁରୁଣାମି ସୌଭଗଦ୍‌ୟା ହସ୍ତଂ
 ମୟା ପତ୍ୟା ଜରତସ୍ଵିର୍ଯ୍ୟଥାସଃ ।
- ୧୦—ରଗ୍‌ବେଦ—୧୦/୮୫/୪୭—ସମସ୍ତଃ ଶିଶୁଦେବୀଃ
 ସମାସୋ ହୃଦପୟାନ୍ତି ନୌ । ସଂମାତେୟାଂ ସଂ ଧତା ସମ୍ପୁ
 ଦେଷ୍ଠା ଦଧାତୁ ନୌ ॥
- ୧୧—ରଗ୍‌ବେଦ—୫/୨୮/୧
- ୧୨—ରଗ୍‌ବେଦ—୧/୧୧୭; ୧୦/୩୯/୪୦; ୧/୧୭୧;
 ୬/୧୦/୨; ୮/୧୧; ୧୦/୮୫, ୧୦/୧୪୫; ୧୦/୧୫୯;
 ୧୦/୧୮୧; ୧/୧୭୯; ୫/୨୮/୧; ୮/୯୧, ୯/୮୧;
 ୨/୨୦; ”

- ୧୩-ରାମାୟଣ-୨/୮୭/୧୯ ।
ବାଣ୍ ମତାସ୍ତେ ଉୟଃ (ତମ, ଲକ୍ଷ୍ମଣ, ସୀତା)
ସନ୍ଧ୍ୟା ସମୁପାସତ ସଂହିତାଃ ॥
- ୧୪-ଉତ୍କଳେଦ-୧୦, ୮୫, ୨୬୩ ବଶିଷ୍ଠା ତୁ ବିଦ୍ୟ ମା ବଦାସି
- ୧୫-ରାମାୟଣ-୫।୧୫।୪୮ ସନ୍ଧ୍ୟାକାଳମନାଃ ଶ୍ୟାମା
ଧ୍ରୁବମେଷ୍ୟତି ତାନକା । ନଦୀ ଚେନା ଶୁଭକଳା
ସନ୍ଧ୍ୟାୟଂ ବରବଶିନା ॥
- ୧୬-ଶଙ୍କର ଦିଗ୍‌ବିଜୟ-୮।୫୧-ବିଧାୟ ରାୟା ବିଦୁଷା
ସଦସ୍ୟା ବିଧାୟତା ବାଦକଥା ସୁଧାତୁ ॥
- ୧୭-ମହାଭାଷ୍ୟ-୪ର୍ଥ-୧।୧୪; ୩ୟ-୧-୫୫.
- ୧୮-ବୃହଦାରଣ୍ୟକ ଉପନିଷଦ-୨ୟ/୪
- ୧୯-ବୃହଦାରଣ୍ୟକ ଉପନିଷଦ-୩ୟ/୨,୮

- ୨୦-ରାମବଚ-୪।୧।୨୪ "ତେଭ୍ୟା ଦଧାର ଦ୍ଵେ କମେ
ବାୟୁନା ଧାରିଣା ସଧା । ଉଭେ ତେ ବ୍ରହ୍ମବାଦିନେ
ଜ୍ଞାନବିଜ୍ଞାନପାଉଗେ "
- ୨୧-ରାମାୟଣ-୨-୩୭, ୩୮, ଆତ୍ମା ହି ଦାରା ସର୍ବେଷା
ଦାରସଂଗ୍ରହ ଚର୍ଚ୍ଚିନା । ଆମେୟମିତି ଗମସ୍ୟ
ପାକଶିଷ୍ୟତି ମେଦିନାମ୍
- ୨୨-ମହାଭାରତ-୧୨-୩୨, ୩୩-କୁମାରୋ ନାସ୍ତି ସେଷା
ଚ କନ୍ୟାସ୍ତତ୍ପ୍ରାଣିଷେତୟ ।
- ୨୩-Jatakas, Ed. Fausboll, London,
1877-1897-Vol. IV-pp. 487.
- ୨୪-ପୁତ୍ରିକା ପୌରାଣିକାୟଣ-ଭାସ-ପ୍ରଥମ ଅଙ୍କ ।
- ୨୫- Tod.—Annals of Antiquities of
Rajsthan-ed. Grooke, Oxford,
1920, Vol. 1,-pp. 303-304.



ଆୟତନ ଆୟତନ

ପରିବେଶର ପରିଚୟ

ଡଃ ଜଗନ୍ନାଥ ମହାନ୍ତି

ମନୁଷ୍ୟର ଜୀବନ ତା'ର ପରିବେଶ ଉପରେ ନିର୍ଭର କରେ । ତା'ର ସ୍ୱାସ୍ଥ୍ୟ ତା'ର ପରିବେଶ ଦ୍ୱାରା ପ୍ରଭାବିତ ହୋଇଥାଏ । ସାଧାରଣତଃ ଗୁଣିତ୍ରକାର ଉପାଦାନକୁ ନେଇ ତା'ର ପରିବେଶ ଗଠିତ । ସେଗୁଡ଼ିକ ହେଲା ଗୌଡ଼ିକ, କୈବିକ, ସାମାଜିକ ଓ ଅର୍ଥନୈତିକ । ଗୌଡ଼ିକ, ପରିବେଶ ଖାଦ୍ୟ, ବାୟୁ, ଜଳ, ପାଗ, ଋତୁ, ଶବ୍ଦ, ଆଲୁଅ ଇତ୍ୟାଦି, କୈବିକ ପରିବେଶ ବିଭିନ୍ନ ଜୀବଜନ୍ତୁ, କୀଟ ପତଙ୍ଗ, ଆଦି ସାମାଜିକ ପରିବେଶ ମନୁଷ୍ୟର ଚଳଣି, ଆଚରଣ, ଅଭ୍ୟାସ, ପାରିବାରିକ ଜୀବନ, ଇତ୍ୟାଦି ଏବଂ ଅର୍ଥନୈତିକ ପରିବେଶ ତା'ର ବୃତ୍ତି, ବ୍ୟବସାୟ, ଉତ୍ପାଦନ, ଆମୋଦ ପ୍ରମୋଦ, ଇତ୍ୟାଦିକୁ ନେଇ ଗଠିତ । ଏହିସବୁ ପ୍ରକାର ଉପାଦାନ ମନୁଷ୍ୟର ସ୍ୱାସ୍ଥ୍ୟକୁ ବିଶେଷ ଭାବରେ ପ୍ରଭାବିତ କରେ ।

ପ୍ରଥମତଃ ଗୌଡ଼ିକ ପରିବେଶ ମନୁଷ୍ୟର ସ୍ୱାସ୍ଥ୍ୟ ଉପରେ ନିତାନ୍ତ ଗୁରୁତ୍ୱପୂର୍ଣ୍ଣ । ବାୟୁ, ଜଳ, ଖାଦ୍ୟ, ପାଚାୟ ଇତ୍ୟାଦି ମାନବ ସ୍ଥିତିର ପ୍ରାଥମିକ ଉପାଦାନ । ଏହିସବୁ ଉପାଦାନ ଦୂଷିତ ହେଲେ ମନୁଷ୍ୟର ସ୍ୱାସ୍ଥ୍ୟ ଉପରେ ନିତାନ୍ତ ପ୍ରଭାବ ପଡ଼େ । ମନୁଷ୍ୟର ଜୀବନ ଧାରଣ ପାଇଁ ବାୟୁର ଅବଶ୍ୟକତା ଅପରିହାର୍ଯ୍ୟ । ସ୍ୱାସ୍ଥ୍ୟ ଉପରେ ଦୂଷିତ ବାୟୁର କୁପ୍ରଭାବ କରଣ କରିବା ଅସମ୍ଭବ । ପ୍ରଦୂଷିତ ବାୟୁର ସୂର୍ଯ୍ୟ ଚିକିତ୍ସକ ବୋଲି କୁହାଯାଏ । ଚିକିତ୍ସକ ବାୟୁ, ଉତ୍ତମ ସୂର୍ଯ୍ୟ କିରଣ, ସୁନ୍ଦର ପୁଷ୍ପ, ଶ୍ୟାମଳ ପତ୍ରପତା ପ୍ରଭୃତି କେବଳ ଆନନ୍ଦ ଦାୟକ ନୁହେଁ, ସ୍ୱାସ୍ଥ୍ୟ ଉପରେ ପରମ ସହାୟକ ।

ବିଜ୍ଞାନବଦ୍ଧରେ ମନୁଷ୍ୟ ଆଜି ଚନ୍ଦ୍ରମଣ୍ଡଳରେ ଆଉ ଯିବୁ, ମଗର ଗୁହମାନଙ୍କରେ ବସତି ସ୍ଥାପନ କରିବାକୁ ସକ୍ଷମ ହେଉଛି । ସମୁଦ୍ର ଗଭୀର ଜଳରେ ବସତି କରିବାକୁ ସକ୍ଷମ ହେଉଛି । ସମୁଦ୍ର ଗଭୀର ଜଳରେ ବସତି କରିବାକୁ ସକ୍ଷମ ହେଉଛି ।

ସଙ୍ଗେ ସେଠାରେ ମଧ୍ୟ ନିରାପଦରେ ରହିବାର ବ୍ୟବସ୍ଥା କରାଣୀ । କିନ୍ତୁ ମନୁଷ୍ୟପରି ମାଟି ଉପରେ ସୁଖ ଶାନ୍ତିରେ ଜୀବ କରିବା ତା ପକ୍ଷରେ ସମ୍ଭବପର ହୋଇନାହିଁ । ପୃଥିବୀର ବାୟୁ ଓ ଜଳ ଦିନକୁଦିନ ଦୂଷିତ ହେଉଛି । ଲୋକସଂଖ୍ୟା ଦ୍ରୁତ ଗତିରେ ବଢ଼ି ଚାଲିଛି । ମନୁଷ୍ୟ ଆପାତ ସୁଖପାଇଁ ନିଜର ପରିବେଶକୁ ଅପରିଷ୍କାର କରୁଛି । କଳକାରଖାନାରୁ ନିର୍ଗତ ଅକ୍ସିଜେନ, ନାଇଟ୍ରୋଜେନ ଅକ୍ସାଇଡ଼, ସଲଫର, ଚାର୍ବୋନାକ୍ସାଇଡ଼, ଧୂଆଁ, ପାର୍ଶ୍ୱଶ ପ୍ରଭୃତି କ୍ଷତିକାରକ ପଦାର୍ଥ ପୃଥିବୀର ସହର, ନଗରକୁ ଧ୍ୱଂସମୁଖକୁ ଚାଣି ନେଉଛି । ଆମର ସାମାଜିକ ଖାଦ୍ୟ ଓ ଅମୃତାନ ଯାହା ଆମର ଜୀବନପାଇଁ ଏକାନ୍ତ ଆବଶ୍ୟକ ତାହା ଜମେ କମିଯାଉଛି । ମଣିଷ ଜନାତ ଆଜି ତେଣୁ ଏକ ସଙ୍କଟର ସମ୍ମୁଖୀନ ।

ଅନେକ ଯାତ୍ରୀକ ଉଦ୍ଭାବନ ଯାହା ମନୁଷ୍ୟର ବିଜୀବ ବ୍ୟବସ୍ଥା ପାଇଁ ଦାୟୀ, ଗେଗୁଡ଼ିକ ମନୁଷ୍ୟ ସମାଜର ଅକାଳ ମୃତ୍ୟୁପାଇଁ କାଟ କଟାଇ ନେଉଛି । ସେଗୁଡ଼ିକ ମଧ୍ୟରେ ବାୟୁପୀଡ଼ା ଉତ୍ତମ, ଜାତୀୟ ନାଶକ ଦ୍ରବ୍ୟ ପାଉ, ପ୍ରାଣିକର ଉପାଦାନ ପ୍ରଭୃତି ପ୍ରଦୂଷିତ ନଷ୍ଟ କରୁଛି ଏବଂ ଜଳବାୟୁ ଦୂଷିତ ହେଉଛି । ଉଚ୍ଚତ ଦେଶ-ମାନଙ୍କରେ ଏହାର କୁପ୍ରଭାବ ଏବେଠୁଁ ଅନୁଭୂତ ହେଉଛି । ଉତ୍ତର ଆମେରିକାର ବୃହତ୍ତମ ମଧୁର ଜଳପୂର୍ଣ୍ଣ ହ୍ରଦ ଏଣି ଆଉ ମନୁଷ୍ୟର କୌଣସି ଦରକାରରେ ଆସୁନାହିଁ । ଜାରଣ କଳକାରଖାନାରୁ ନିର୍ଗତ ଦୂଷିତ ପଦାର୍ଥ ଓ ସହରର ନାଳ ନଦୀମା ପାଣି ଏଥିରେ ଉତ୍ତପ୍ତ । କୁବେରପୁରୀ ନିୟୁୟର୍କ ନଗରର ବିଷାକ୍ତ ଧୂଆଁଗ୍ୟାସ (Smog) ଏତେ ବହଳରେ ଆକାଶକୁ ଭରି ଦେଉଛି ଯେ ନିୟୁୟର୍କ ଆକାଶମାନ କବର ଚିତ୍ରପରି ଉପରକୁ ଚିହ୍ନି ବୋଲି ଆପୋଇ-୧୦ର ମହାକାଶଗୁରାମାନେ

କହିଛନ୍ତି । ସେମାନେ ପୁଣି କହିଛନ୍ତି ଯେ ଲକ୍ଷ୍ମଣନାଥ ନଗରୀଟି ୨୫,୦୦୦ ମାଇଲ ଦୂର ଆନାପୁର ଗୋଟିଏ ବିସ୍ତାପ ଘାଁ ପରି ଦେଖାଯାଇଥିଲା । ଆମେରିକା-ବାସୀମାନେ ନିଶ୍ଚୟ ପ୍ରଶ୍ନାସରେ ବ୍ୟବହାର କରୁଥିବା ବାୟୁ ଖୁବ୍ ମଉଜା । ଟୋକିଓର ପିଲମାନେ ଧୂଆଁ ଆଉ ଗ୍ୟାସରୁ ରକ୍ଷା ପାଇବା ପାଇଁ ଏବେ ଏକ ମୁଖା ପିନ୍ଧି ଦୁଇଛନ୍ତି ।

ଜଳ ଦୂଷିତ ହେବା ଆହୁରି ଏକ ଜଟିଳ ସମସ୍ୟା । ଲୁହା ଲକ୍ଷ୍ମଣନାଥ ନଗରୀ, ତୈଳ ବିଶୋଧନ କାରଖାନା, ବୟନଶିଳ୍ପ କାରଖାନା, ସହର ନଗର ନୀଳ ନିର୍ଦ୍ଦମା, ଜୀବନ ପ୍ରଦାୟନୀ ନଦୀ ଓ ହୃଦୟଗୁଡ଼ିକରେ ବିଷ ଭରି ଦେଉଛି । ପବିତ୍ର ଗଙ୍ଗା ନଦୀର ଜଳ ଖୁବ୍ ଦୂଷିତ ହେଉଛି ବୋଲି ବୈଜ୍ଞାନିକଙ୍କର ମତ । ଗଙ୍ଗାନଦୀର ପାଣି ଅନେକ ଅତିରିକ୍ତ ଦୂଷିତ ହୋଇ ପଡ଼ିବାରୁ ବିହାରର ମୁଲେରଠାରେ ଅନେକ ଲୋକ ଗତ କଳ ବ୍ୟବହାର କରି ମୃତ୍ୟୁ ବରଣ କରିଥିଲେ । ଜମେ ସମୁଦ୍ର ସାରା ଜଗତର ଅନିଆରୀ ପାଲଟିବାରେ ଲାଗିଛି । ନଦୀ-ମୁଣ୍ଡିକ ନିର୍ଦ୍ଦମା ନୀଳରେ ପରିଣତ ହେଉଛି । ଏହିପରି ଦୂଷିତାକରଣ ବର୍ତ୍ତମାନରେ ବୈଜ୍ଞାନିକମାନେ ଆଶଙ୍କା କରୁଛନ୍ତି ଯେ ସମୁଦ୍ର ଶିଉଳି ବା ପ୍ରାକୃତ ଯାହା ପାଣିରେ ଭାସି ପୁଣିବାର ଦରକାରରେ ସମୁଦ୍ରୀୟ ଅମୁକାନର ଶତକଡ଼ା ୭୦ ଭାଗ ଯୋଗ୍ୟ ସମସ୍ତଙ୍କ ସବୁ ମରିଯିବ । ଏହା ପଛରେ ଡି ବିପର୍ଯ୍ୟୟ ପଡ଼ିପାରେ ତାହା କଳନା କରିବା କଷ୍ଟକର ନୁହେଁ ।

ରକାସୁନାଥ ଠାକୁର କହିଥିଲେ ଯେ ସମୟର ଚିର ପ୍ରବହମାନ ସ୍ରୋତରେ ପୁଣିବା ଗୋଟିଏ କାଦୁଅ ଘୋଡ଼ା । ଏହି ସୁଦୂର ସବୁଜ ଧରଣା ଯେ ଦିନକୁ-ଦିନ ମଣିଷ ହାତରେ ମୃତ୍ୟୁ ମୁଖକୁ ଅଗ୍ରସର ହେଉଛି, ଏହା ସବୁରି ତିବାର ବିଷୟ । ଶିଳ୍ପ ସମୃଦ୍ଧ ଦେଶ ଆଜି ବହୁ ପାରିବେଶିକ ସମସ୍ୟାର ସମ୍ମୁଖୀନ । ପ୍ରାକୃତିକ ସମ୍ପଦର ଧୂ-ସଂସାଧନ ଓ ବଳବାୟୁର ଦୂଷିତାକରଣ ମାର୍ଜିନ ରାଷ୍ଟ୍ରକୁ ବହୁ ବିପଦରେ ପକାଇଛନ୍ତି । ତେଣୁ ସରକାରୀ ଓ ଘରୋଇ ସଂସ୍ଥାମାନଙ୍କ ଦ୍ଵାରା ଏଦିଗରେ ବିଭିନ୍ନ ପଦକ୍ଷେପ ନିଆଯାଉଛି । କୁବେର ପୁରୀରେ ଯେଉଁ କୋଲୁଆଇୟ ଖେଳିଲଣି ସେଥିପାଇଁ କୋଟି କୋଟି ଟଙ୍କା ବ୍ୟୟରେ ବହୁ କାର୍ଯ୍ୟକ୍ରମ ସମ୍ପାଦିତ ହେଉଛି । ଜାତିସଂଘ ତରଫରୁ ପରିବେଶର ରକ୍ଷା ପାଇଁ ସବୁ ସର ସମିତି ଓ ଆନ୍ତର୍ଜାତୀୟ ସଂଗଠିତ ହେଉଛି । ବିଶ୍ଵ ସ୍ଵାସ୍ଥ୍ୟସଂଘ ତରଫରୁ ପୁଣିବାର ବିଭିନ୍ନ ସ୍ଥାନରେ କେତୁ ସାପିତ ହୋଇ ପରିବେଶର ପରିବର୍ତ୍ତନ ସମ୍ପର୍କରେ ଅଧ୍ୟୟନ କରା ଯାଉଛି ।

ଭାରତୀୟ ଜାତୀୟ ବିଜ୍ଞାନ ଏକାଡ଼େମୀର ନେତୃତ୍ଵରେ ବିଭାଗରେ ପ୍ରାଣୀ-ପରିବେଶ ସମ୍ପର୍କ (Ecology)

ଉପରେ ୪୦ ଜଣ ଶ୍ରେଷ୍ଠ ବିଜ୍ଞାନୀ, ସ୍ଵଳୁଚିବିଦ୍, ସମାଜ ତତ୍ତ୍ଵବିଦ୍ ପ୍ରଭୃତିଙ୍କର ସଭା ଅନୁଷ୍ଠିତ ହୋଇଥିଲା । ସେମାନେ ବହିଷ୍ଠ ଜନସଂଖ୍ୟା, ବଣ୍ୟଜନ୍ତୁ ଧୂ-ସ, ମୃତ୍ତିକା ଶୟ ବଳବାୟୁ ଦୂଷିତା କରଣ ପ୍ରଭୃତି ସମସ୍ୟାଗୁଡ଼ିକର ଆନ୍ତର୍ଜାତୀୟ କରିଥିଲେ । ଅନେକ ବନ୍ଦେ ନଗରୀର ଲୋକଙ୍କ ଦ୍ଵାରା ବ୍ୟବହୃତ ପାନୀୟ ଜଳର ନମୁନା ସଂଗ୍ରହ କରାଯାଇ ପରୀକ୍ଷା କରାଯାଇଥିଲା । ଦେଖା-ପଲ୍ଲ ଯେ ଏଥିରୁ ଅଧେ ଜଳ ପାନପୋଯୋଗୀ ନୁହେଁ । ସେମିତି ସେଠାରେ କଳକାରଖାନାରୁ ନିର୍ଗତ ଗ୍ୟାସ ଓ ଧୂଆଁ ବାୟୁମଣ୍ଡଳକୁ ଏତେ ଦୂଷିତ କରୁଛି ଯେ ତା'କୁ ପ୍ରଶ୍ନାସରେ ନେବା ଆଉ ନିରାପଦ ନୁହେଁ । ଭାରତର ଆଉ ଅନେକ ସହରରେ ମଧ୍ୟ ଏହିପରି ଅବସ୍ଥା । ତେଣୁ ପ୍ରଥମରୁ ଏ ଦିଗରେ ସତର୍କ ନ ହେଲେ ଭୟଙ୍କର ସମାସ୍ୟାର ଉଦ୍ଭବ ହେବ ।

ଭାରତର ପୂର୍ବତନ ମନ୍ତ୍ରୀ ଡ଼କ୍ଟର କରଣ ସିଂହ ଅନେକ ଯଥାର୍ଥରେ କହିଥିଲେ ଯେ ମାନବ ସମାଜର ପରିବେଶକୁ ନିର୍ମଳ ରଖିବା ଏକାନ୍ତ ଆବଶ୍ୟକ । ସେ ପୁଣିବାରୁ ଏକ ମହାକାଶମାନ ସହିତ ତୁଳନାକରି କହିଥିଲେ ଯେ ଏହାର ଜଳ ଓ ବାୟୁ ସୀମିତ । ଏଥିପ୍ରତି ଦୃଷ୍ଟିନଦେଇ ଯଥେଚ୍ଛାଭାବ ଉଦ୍ଭବରେ ଏହାର ଅପବ୍ୟବହାର କଲେ ଫଳ ବିଷମୟ ହେବ । ଆଣବିକ ଅସ୍ତ୍ରର ପରୀକ୍ଷା ବାୟୁମଣ୍ଡଳକୁ ଦିପାଗି ଦୂଷିତ କରୁଛି ତାହା କହିବା ଅନାବଶ୍ୟକ ।

ଅତିରିକ୍ତ ଶବ୍ଦ ମଧ୍ୟ ପରିବେଶକୁ ବିସ୍ତାପ କରୁଛି । ସାଧାରଣତଃ ଘରାଶିଳ୍ପ, ବୟନ ଶିଳ୍ପ, କାହାଜ ନିର୍ମାଣ, ବିଦ୍ୟୋଗଣ, ଯାତାୟତ ବା ଯାନ ଉତ୍ପାଦି ଏପରି ଶବ୍ଦ ସୃଷ୍ଟି କରିଥାଏ । ଏହା କାନକୁ ତାବଦା କରିବା ସଙ୍ଗେ ସଙ୍ଗେ ନାନାସ୍ଵରଣ ଶାରୀରିକ ଓ ମାନସିକ ରୋଗ ସୃଷ୍ଟି କରେ । ଭଲତ ଦେଶଗୁଡ଼ିକରେ ବିଭିନ୍ନ ସମିତି ଓ କମିଶନ ବସି ଏହି ସମସ୍ୟାର ଶବ୍ଦ ନିୟନ୍ତ୍ରଣ କରିବା ପାଇଁ ପରମର୍ଶ ଦେଇଥାନ୍ତି । କଳ କାରଖାନା ଯାନ ଉତ୍ପାଦିର ଶବ୍ଦକୁ ନିୟନ୍ତ୍ରଣ କରିବା ଦିଗରେ ବିଭିନ୍ନ ପଦକ୍ଷେପ ନିଆଯାଉଛି ।

ପରିବେଶର ନିର୍ମଳତା ମଣିଷର ସ୍ଵାସ୍ଥ୍ୟ ପାଇଁ ଏକାନ୍ତ ଆବଶ୍ୟକ ହୋଇଥିବାରୁ ଏ ଦିଗରେ ସମସ୍ତ ଉଦ୍ୟମ ବାଞ୍ଛନୀୟ । ଆନର ଅସ୍ଵତା ଓ ଅବହେଳା ଯୋଗୁଁ ପଛା ନଗରୀର ପରିବେଶନା ଦିନକୁଦିନ ଦୂଷିତ ଓ ଆବର୍ଜନାମୟ ହୋଇ ପଡ଼ୁ ଅଛି । ଉତ୍ତାପାତ ପରିଚ୍ଛନ୍ନତା, ଜଳର ନିର୍ମଳତା, ବାୟୁର ବିଶୁଦ୍ଧତା ପ୍ରଭୃତି ନିମନ୍ତେ ଜନସାଧାରଣଙ୍କ ଠାରୁ ଆରମ୍ଭ କରି ସରକାରୀ ତଥା ସ୍ଵାୟତଶାସନ ସଂସ୍ଥାର କର୍ମୀମଣ୍ଡଳ ପର୍ଯ୍ୟନ୍ତ ପ୍ରତ୍ୟେକଙ୍କ ଅବହେଳାଜମେ ସୀମା ଅତିକ୍ରମ କରୁଛି ।

ୂର୍ବେ ନଗରୀର ସୌନ୍ଦର୍ଯ୍ୟ ଦୃଷ୍ଟିରୁ ପାର୍କ ଓ ଉଦ୍ୟାନର ସୌଜନ୍ୟ ହେଉଥିଲା । ଏବେ ମନୁଷ୍ୟ ସମାଜର ସ୍ଵାସ୍ଥ୍ୟ ନ ନିରାପରା ଦୃଷ୍ଟିରୁ ତାର ଅଧିକ ଆବଶ୍ୟକତା ରହିଛି ।

ଅଧ୍ୟାପକ ସତ୍ୟଜିତ ରାୟ

ବଡ଼ଆନନ୍ଦର କଥା ଯେ ଜାତୀୟ ସରକାର ଏହି ସମସ୍ୟା ସଂପର୍କରେ ବିଶେଷ ସଚେତନ ହୋଇଛନ୍ତି । ପ୍ରଧାନମନ୍ତ୍ରୀ ଶ୍ରୀମତୀ ଇନ୍ଦିରାଗାନ୍ଧୀ ତାଙ୍କ ପୁତ୍ର୍ୟକ୍ଷ ତରୁ-ବ୍ୟାପକରେ ଏହି ବିଷୟକୁ ଗଣିଥିଲେ । ସେ ପରିବେଷ ଡିପ୍ଟର ନାମକ ଏକ ନୂତନ ମହାଶାଳୟ ଗଠନ କରି ପରିବେଷିକ ବିକାଶ ପାଇଁ ବିଭିନ୍ନ ପଦକ୍ଷେପ ଗ୍ରହଣ କରିଥିଲେ । ଆମ ଉତ୍ତର ମୁଖ୍ୟମନ୍ତ୍ରୀ ଶ୍ରୀଯୁକ୍ତ କାନକା ବରଦ ପଟ୍ଟନାୟକ ବିଜ୍ଞାନ କାରାଗରି ଓ ପରିବେଷ ଶାସ୍ତ୍ର ଏକ ନୂତନ ବିଭାଗ ସୃଷ୍ଟି କରି ଏହି ସମସ୍ୟାର ସମାଧାନ ଉପରେ ବିଶେଷ ଗୁରୁତ୍ଵଦେବା ସଙ୍ଗେ ସଙ୍ଗେ ବିଭିନ୍ନ ବିଷୟରେ ବୈଜ୍ଞାନିକମାନଙ୍କର ସାହାଯ୍ୟ ସହଯୋଗ କାମନା କରିଛନ୍ତି । ସେ ନିଜ ଦାୟିତ୍ଵରେ ଏହି ବିଭାଗଟିକୁ ଉଚ୍ଚ ପରିବେଷକୁ ସୁସ୍ଥ ଓ ନିର୍ମଳ ରଖିବା ଦିଗରେ ସମସ୍ତ

ଉଦ୍ୟମ କରିଛନ୍ତି । ଏହି ସଂପର୍କରେ ଜନସାଧାରଣଙ୍କ ମଧ୍ୟରେ ସଚେତନତା ସୃଷ୍ଟି କରିବା ଓ ଜନସହଯୋଗ ପାଇବା ନିମନ୍ତେ ସମସ୍ତ ଦେଶରେ ସ୍ଵଅମର୍ଥର ପାଇଁ ଏକ ବିଧାନ ସଭାସମିତି ଗଠିତ ହୋଇଅଛି । ଏହି ସମିତି ବିଭିନ୍ନ ଜିଲ୍ଲାରେ ଆଲୋଚନାସଭା ଓ ସଭା ସମିତିର ଆୟୋଜନ କରି ପରିବେଷ ସଂପର୍କରେ ଅନୁକୂଳ ମନୋଭାବ ସୃଷ୍ଟି କରାଯାଇଛି । ଆଶା, ଦୂରଦୃଷ୍ଟିର ସହିତ ପରିଚାଳନା କରି ଓ ଦକ୍ଷତାର ସହିତ ସେସବୁକୁ କାର୍ଯ୍ୟକାରୀ କରି ଓଡ଼ିଶା ସରକାର ଉତ୍ତର ସମସ୍ତ ପକ୍ଷ ଓ ନଗରକୁ ସୁସ୍ଥ ସମୃଦ୍ଧ ଓ ସୁନ୍ଦର କରି ତୋଳିବାରେ ସଚେତ ହୋଇଛନ୍ତି ।

ଘର ନଂ ୩୧/୨, ଟାଇପ୍ v A, ସୁନିଟ୍-୨, ଭୁବନେଶ୍ଵର



ଉତ୍ତର ସମସ୍ତ

ଶିଳ୍ପ ପରିଗ୍ରହଣରେ ଶ୍ରମିକଙ୍କ ଅଂଶ ଗ୍ରହଣ

ଶ୍ରୀ ମୁସ୍‌ଲି ଜେନା

ସର୍ବନିମ୍ନ ମହତ୍ତା ପାଇବା ପାଇଁ ପ୍ରଥମେ ଉପାଦାନର ଏକ ସାମଗ୍ରୀ, ଏ କଥା ବୁଝାପାଇ ପାରିବ ନାହିଁ । ପରତୁ ଏହା ଗୋଟିଏ ମାନବିକ ଅବସ୍ଥା, ଯାହାକି ମାନବିକତା ଦୃଷ୍ଟିକୋଣରୁ ବିଶ୍ୱର୍ଥ ହେବା ଏକାନ୍ତ ବାସ୍ତବ୍ୟ । ପ୍ରତିକାର ପ୍ରାୟ ସମସ୍ତ ଦେଶ ଶିଳ୍ପ କ୍ଷେତ୍ରରେ ଶାନ୍ତି ରକ୍ଷା କରିବା ପାଇଁ ଲଦ୍ୟମ ଲଗୁଛନ୍ତି ॥ ଶିଳ୍ପ ପରିଗ୍ରହଣରେ ଶ୍ରମିକଙ୍କର ଅଂଶ ଗ୍ରହଣ ଏଇ ପରିପ୍ରେକ୍ଷାରେ ଶିଳ୍ପ କ୍ଷେତ୍ରରେ ଶାନ୍ତି ରକ୍ଷା ଏବଂ ଅଶାନ୍ତି ଦୂର କରିବାରେ ଏକ ମୁଖ୍ୟ ଅଂଶ । ଏହା ଦ୍ୱାରା କେବଳ ସେ ଶ୍ରମିକଙ୍କର ଦକ୍ଷତା ବଢ଼େ, ତାହା ନୁହେଁ; ଏହା ଶିଳ୍ପ ଉତ୍ପାଦନ ବଦାୟନରେ ବିଶେଷ ସହାୟକ ହୋଇଥାଏ ।

ଏଇ ଶିଳ୍ପ ପରିଗ୍ରହଣରେ ଶିଳ୍ପର ନୀତି ନିର୍ଦ୍ଧାରଣ ଏବଂ ଶିଳ୍ପର ସ୍ୱତନ୍ତ୍ରତା ଅଂଶ ଗ୍ରହଣ ଶ୍ରମିକଙ୍କର ଯୋଗଦାନ ଅତରୁଣ । ଏ ସଂହାତରେ କି ତତ୍ତ୍ୱମ୍ବ ମେହତାପ ମତବ୍ୟକ୍ତ କରି କହନ୍ତି ଯେ ଶିଳ୍ପ କ୍ଷେତ୍ରରେ ଶ୍ରମିକର ଅଂଶ ଗ୍ରହଣର ଅର୍ଥହେତୁ-ଶିଳ୍ପ ସଂସ୍ଥାରେ ସଠିକ ପ୍ରତିନିଧିତ୍ୱ ଦ୍ୱାରା ସାଧାରଣ ଶ୍ରମିକଙ୍କର ଶିଳ୍ପ ସଂସ୍ଥାର ସମସ୍ତ ପରିଗ୍ରହଣ କାର୍ଯ୍ୟରେ ନିଶ୍ଚଳ ନେତା ସ୍ୱପନାରେ ଅଂଶ ଗ୍ରହଣ କରିବା । ପ୍ରକୃତରେ ଶ୍ରମିକ ଓ ମାଲିକଙ୍କ ମଧ୍ୟରେ ଏହା ଗୋଟିଏ ସହିତ ସହଯୋଗ । ଶିଳ୍ପପତିମାନେ ଏହାକୁ ସ୍ୱଳ୍ପ ପରାମର୍ଶ କହନ୍ତି ଓ ଶ୍ରମିକମାନେ ଏହାକୁ ସହନିଷ୍ଠା କିମ୍ବା ସହ ସଂକଳ୍ପ ଏବଂ ସରକାର ଏହାକୁ ଶିଳ୍ପ ଉତ୍ପାଦନ ବୋଲି ସମ୍ମାନିତ କରିଥାନ୍ତି ।

ଆଲେକ ସ୍ତ୍ରାନ୍‌ସରସ ମତଦେଇ କହିଛନ୍ତି ଯେ ଶ୍ରମିକଙ୍କର ଦାବା ବିଷୟରେ ମାଲିକମାନେ ତାଙ୍କ ସହିତ ପରାମର୍ଶ କରିବା ହେଉଛି ଗୋଟିଏ ମୌଳିକ ନୈତିକତା । ଆର୍ଥିକ ସହାୟକତା ହାଡ଼ି ଏହାର ଆଉ ଗୋଟିଏ ତାପର୍ଯ୍ୟ ହେଉଛି

ଯେ ଶ୍ରମିକମାନଙ୍କର ସାଧାରଣ ମଣିଷ ହିସାବରେ ମାନ ମର୍ଯ୍ୟାଦା ରହିଛି ଏବଂ ସେ ଦୃଷ୍ଟିରୁ ସେମାନେ ସମ୍ମାନିତ ହେବାକୁ ହକ୍‌ଦାର । ଶ୍ରମିକ ମାନଙ୍କର ଦକ୍ଷତା ତଥା ଶିଳ୍ପ ଉତ୍ପାଦନ ବଦାୟନରେ ଶ୍ରମିକଙ୍କର ଶିଳ୍ପ ପରିଗ୍ରହଣ ଅଂଶ ଗ୍ରହଣରେ ମଧ୍ୟ ପୁରୁତ୍ତପୂର୍ଣ୍ଣ ଉତ୍ତମ ରହିଛି । ଗାରତୀୟ ଶ୍ରମିକଙ୍କୁ ସେମାନଙ୍କର ନ୍ୟାୟ ଅଂଶ ଶିଳ୍ପ ପରିଗ୍ରହଣରେ ଦିଆଯିବା ଉଚିତ୍ ବୋଲି ଦର୍ଶନାତର ସ୍ୱର ଉଚ୍ଚିଆଡ଼େ ଶୁଭୁଛି । ଏହା ଯେତେଦୂର ସଫଳତାମ ହେବ, ତାହା ଶିଳ୍ପ ଉତ୍ପାଦନକୁ ଉତ୍ତମାନ୍ତା କରିବା ସଙ୍ଗେ ସଙ୍ଗେ କନକରାଣୀ ଗାଣ୍ଡୁ ଗଠନରେ କିଶେଷ ସହାୟତ ହୋଇ ପାରିବ । ପୁନଶ୍ଚ ଏହା ହାତ୍‌କ ଏବଂ ଶିଳ୍ପଚାଳନା ଶିଳ୍ପ ସଂପର୍କ ଯୋଗାଇବ, ଶିଳ୍ପ କ୍ଷେତ୍ରରେ ଶାନ୍ତି ଦୃଷ୍ଟିକରିବ ତଥା ଧର୍ମସ୍ତ ଓ ତାଲାବଦକୁ ମଧ୍ୟ ଅବରୋଧ କରିବ । ଶ୍ରମିକମାନେ ତେଣୁ ବିଶ୍ୱର କରିବାକୁ ଆରମ୍ଭ କରିବେ ଯେ ସେମାନେ ହେଉଛନ୍ତି ସଂସ୍ଥା ପରିଗ୍ରହଣର ଏକ ଅବିଚ୍ଛେଦ୍ୟ ଅଙ୍ଗ ବା ଅଂଶ ।

ଶ୍ରମିକମାନଙ୍କୁ ଶିଳ୍ପକ୍ଷେତ୍ରରେ ଅଂଶଗ୍ରହଣ ନିମ୍ନୋକ୍ତ ତିନି ପ୍ରକାରର ଦିଆଯାଇପାରେ— (କ) କାର୍ଯ୍ୟ ପରିଷଦର କାର୍ଯ୍ୟ ବ୍ୟବସ୍ଥା ସମିତି ଗଠନ, (ଖ) ସଂଗ୍ରହଣ ମଞ୍ଚରେ ଶ୍ରମିକମାନଙ୍କ ପ୍ରତିନିଧିତ୍ୱ, (ଗ) ସହ ଅଂଶଦାତାରେ ଶ୍ରମିକମାନଙ୍କ ଅଂଶ ଗ୍ରହଣ ।

ସାଧାରଣ ପୂର୍ବରୁ ୧୯୩୭ ମସିହାରେ ଦିଲ୍ଲୀ ସୁଷ୍ଟାକରଣ ଶ୍ରମିକମାନଙ୍କର ଶିଳ୍ପ କ୍ଷେତ୍ରର ପରିଗ୍ରହଣରେ ଅଂଶ ଗ୍ରହଣ ପାଇଁ ଏକ ପଦକ୍ଷେପ ନିଆଯାଇଥିଲା । ଏତଦ୍‌ବ୍ୟତୀତ ଏ ସଂହାତରେ ଯଥା ଭାବେ କିଛି କରାଯାଇ ନଥିଲା ।

୧୯୪୭ ମସିହାର ଶିଳ୍ପ ବିବାଦ ଆଇନାନୁଯାୟୀ ଯେଉଁ ଶିଳ୍ପ ସଂସ୍ଥାରେ ଶିଳ୍ପ କିମ୍ବା ତଦ୍‌ଦ୍ୱାରା ଶ୍ରମିକ କାମ କରୁଥିଲେ,

ଅଧିକାର ସଂରକ୍ଷଣ

ସେଠାରେ ଗୋଟିଏ 'ଶ୍ରମିକ ସମିତି' ମାଲିକ ଓ ଶ୍ରମିକ ପ୍ରତିନିଧିଙ୍କୁ ନେଇ ଗଠନପାଇଁ ନିର୍ଦ୍ଦେଶ ଦିଆଯାଇଛି । ଏହାଛଡ଼ା ସମସ୍ତ ଶିଳ୍ପନୀତି ପ୍ରସ୍ତାବରେ ବହୁରଞ୍ଜ ସଂଘ ଏବଂ ଶ୍ରମିକଙ୍କର ସହଯୋଗ ଉପରେ ବିଶେଷ ଗୁରୁତ୍ୱ ଧାରଣ କରାଯାଇଛି ।

୧୯୫୬ ମସିହାରେ ଭାରତ ସରକାର ଶ୍ରମିକ, ମାଲିକ ଓ ସରକାରଙ୍କ ପ୍ରତିନିଧିଙ୍କୁ ନେଇ ଗଠିତ ଗୋଟିଏ ଦଶ-ବର୍ଷିଆ ଅନୁଧ୍ୟାନକାରୀ ଦଳ ବିଦେଶକୁ ପଠାଇଥିଲେ । ଏହି ଅନୁଧ୍ୟାନକାରୀ ଦଳ କେତେକ ନିର୍ଦ୍ଦେଶ ସଂସ୍ଥାରେ ପରିଚାଳନାରେ ଯୁଗ୍ମ ପରାମର୍ଶଦାତା ସମିତି ସ୍ଥାପନ ପାଇଁ ପରାମର୍ଶ ଦେଇଥିଲେ । ଭାରତୀୟ ଶ୍ରମ ସମ୍ମେଳନ ଏହାର ପଞ୍ଚଦଶ ଅଧିବେଶନରେ (ଯାହାକି ୧୯୬୫ ମସିହା ଜୁଲାଇ ମାସରେ ଦିଲ୍ଲୀରେ ଅନୁଷ୍ଠିତ ହୋଇଥିଲା) ଅନୁଧ୍ୟାନକାରୀ ଦଳଙ୍କର ଏହି ସୁପାରିଶକୁ ସାମାନ୍ୟ ପରିବର୍ତ୍ତନ କରି ଗ୍ରହଣ କରିଥିଲେ । ଏହି ଯୋଜନାକୁ ପରୀକ୍ଷାକରି ଏ ଦଳରେ ଅଧିକ ତଥ୍ୟ ଦେବା ପାଇଁ ଗୋଟିଏ ତ୍ରିପକ୍ଷୀୟ ଉପସମିତି ମଧ୍ୟ ସେତିକିବେଳେ କରାଯାଇଥିଲା ।

୧୯୫୮ ମସିହା ଜାନୁଆରୀ/ଫେବୃଆରୀ ମାସରେ ଗୋଟିଏ ଆଲୋଚନା ଚକ୍ର ଦିଲ୍ଲୀରେ ଅନୁଷ୍ଠିତ ହୋଇଥିଲା । ପରିଚାଳନାରେ ଯୁଗ୍ମ ପରିଷଦର କାର୍ଯ୍ୟକୁ ନିର୍ଦ୍ଧାରଣ କରିବା ପାଇଁ ଦ୍ୱିତୀୟ ଆଲୋଚନାଚକ୍ର ୧୯୬୦ ମସିହା ମାର୍ଚ୍ଚ ମାସରେ ଅନୁଷ୍ଠିତ ହୋଇଥିଲା । ଏହି ଆଲୋଚନାଚକ୍ରର ବୃତ୍ତାନ୍ତ ଅନୁଯାୟୀ ଗୋଟିଏ ବିଶେଷ ସଂସ୍ଥା ଏହି ଯୋଜନା କାର୍ଯ୍ୟକାରୀ କରିବା ପାଇଁ ଭାରତ ଶ୍ରମ ଓ ନିଯୁକ୍ତି ମନ୍ତ୍ରଣା-ଳୟରେ ସ୍ଥାପନ କରାଯାଇଥିଲା । ଯୁଗ୍ମ ପରିଚାଳନା ପରିଷଦ ଗଠନ କରିବାକୁ ଚିନିଗୋଟି ଆଞ୍ଚଳିକ ଆଲୋଚନାଚକ୍ର ୧୯୬୫ ମସିହା ମାର୍ଚ୍ଚ ମାସରେ ବମ୍ବେରେ ଅନୁଷ୍ଠିତ ହୋଇ-
ଥିଲା । ପରିଚାଳନାରେ ଶ୍ରମିକଙ୍କ ଅଂଶ ଗ୍ରହଣ ବିଷୟରେ ଗୋଟିଏ ତ୍ରିପକ୍ଷୀୟ ଶ୍ରମ ସମ୍ମେଳନା ୧୯୬୬ ମେ ମାସରେ ଅନୁଷ୍ଠିତ ହୋଇଥିଲା । ଏହି ସମ୍ମେଳନା ସରକାରଙ୍କୁ ନିମ୍ନୋକ୍ତ ପ୍ରସ୍ତାବରେ ଶ୍ରମିକଙ୍କ ଅଂଶ ଗ୍ରହଣ ସଂପର୍କରେ ଯେଉଁ ମତ ପ୍ରଦାନ କରିଥିଲେ, ତାହାହେଲା—

- (୧) କାର୍ଯ୍ୟବ୍ୟବସ୍ଥା ସମିତି—ଯେଉଁ ଶିଳ୍ପ ସଂସ୍ଥାରେ ୧୦୦ ବା ତଦୁର୍ଦ୍ଧ୍ୱ ଶ୍ରମିକ ନିଯୁକ୍ତ ହୋଇଅଛି, ସେଠାରେ କାର୍ଯ୍ୟ ବ୍ୟବସ୍ଥା ସମିତି ଗଠନ ।
 - (୨) ଯୌଥ ପରିଷଦ ବା ବିପକ୍ଷୀ ପରିଷଦ— ୧୯୬୫ ମସିହା ଅକ୍ଟୋବର ୩୧ ତାରିଖରେ ଶିଳ୍ପ କ୍ଷେତ୍ରରେ ବିପକ୍ଷୀ ଏବଂ ଯୌଥ ପରିଷଦରେ ଶ୍ରମିକଙ୍କର ଅଂଶ ଗ୍ରହଣ ଯୋଜନାର ପ୍ରବର୍ତ୍ତନ ।
 - (୩) ସଂଗୃହଣ ମଣ୍ଡଳରେ ଶ୍ରମିକଙ୍କ ପ୍ରତିନିଧିତ୍ୱ ।
- ଶ୍ରମିକଙ୍କର ଶିଳ୍ପ କ୍ଷେତ୍ରରେ ଅଂଶ ଗ୍ରହଣ ପ୍ରଥାକୁ ସର୍ବଦା ସମକାଂଶ ମାଲିକ ବିରୋଧ କରି ଯୁକ୍ତି ବାଢ଼ିଥାନ୍ତି ଏବଂ ପ୍ରଥା ବ୍ୟବହାରକାରୀ ବା ସରକାର ସଂସ୍ଥାକୁ

ପ୍ରେରଣା ଦିଏ ନାହିଁ ଏବଂ ସରକାର ଶିଳ୍ପପତିମାନେ ଏପରି ସଂସ୍ଥାରେ ତାଙ୍କର ପୂର୍ଣ୍ଣ ଲଗାଣରେ କୁଣ୍ଠାବୋଧ ପ୍ରକାଶ କରିଥାନ୍ତି । ଭାରତୀୟ ଶ୍ରମିକଙ୍କର ନିରକ୍ଷରତା, ପୁରୁଣା-କାନ୍ଥ ଧାରଣା, ଅଧ ବିଶ୍ୱାସ ଏବଂ ଅପାରଗତା ମଧ୍ୟ, ଶ୍ରମିକଙ୍କର ଶିଳ୍ପ କ୍ଷେତ୍ରରେ ଅଂଶ ଗ୍ରହଣ ପଥରେ ମଧ୍ୟ ବଶେଷ ସମସ୍ୟା ସୃଷ୍ଟି କରିଥାଏ । ଅନ୍ୟପକ୍ଷରେ ଏହି ଯୋଜନାକୁ କାର୍ଯ୍ୟକାରୀ କରିବା ପଥରେ ଶ୍ରମିକ ସଂଘର ବିଭିନ୍ନ ପ୍ରକାର ଅସହଯୋଗ ମନୋଭାବ ବିରାଟ ପ୍ରତି-
ବନ୍ଧକ ରାବେ ମଧ୍ୟ ଠିଆ ହୋଇଥାଏ ।

ତେଣୁ ଏ ଯୋଜନାକୁ କାର୍ଯ୍ୟକାରୀ କରିବାକୁ ହେଲେ ନିମ୍ନୋକ୍ତ ଉପଦେଶ ବା ପ୍ରସ୍ତାବକୁ ଗ୍ରହଣ କରାଯାଇ ପାରେ । ତାହା ହେଲା —

- (୧) ଉଭୟ ମାଲିକ ଓ ଶ୍ରମିକ ପକ୍ଷକୁ ଶିକ୍ଷା ଦେବା ପାଇଁ ସମୂହ ଶିକ୍ଷାର ବ୍ୟବସ୍ଥା ହେବା ଉଚିତ । ତାହା ହୋଇ ପାରିଲେ, ସେମାନେ ଏହି ଯୋଜନାକୁ ସଂପୂର୍ଣ୍ଣ ରୂପେ ବୁଝି ପାରିବେ ଏବଂ ଏହି ଶିକ୍ଷା ଦ୍ୱାରା ସେମାନଙ୍କର ଦୃଷ୍ଟି-କୋଣ ପୁରାପୁରି ବଦଳି ଯିବ ଏବଂ ସେମାନେ ଶିଖିବେ ଯେ ତାଙ୍କର ସମସ୍ୟା ସମାଧାନ କରିବା ପାଇଁ ଲଢ଼େଇ-ଭିତେଇ କେବଳ ବାଟ ନୁହେଁ ।
- (୨) ସରକାରୀ ସଂସ୍ଥା ପ୍ରତିକ ଏହି ଯୋଜନାକୁ ସଫଳତାର ସହିତ କାର୍ଯ୍ୟକାରୀ କରି ସରକାର ସଂସ୍ଥା ଆଗରେ ଗୋଟିଏ ଆଦର୍ଶମୟ ଉଦାହରଣ ପ୍ରଦାନ କରିବା ଉଚିତ୍ ।
- (୩) କେତେକ ଶ୍ରମିକ ପ୍ରତିନିଧିମାନେ ମଧ୍ୟ ଶୈଳୀକ ବିଶ୍ୱାସ ଦେବା ଉଚିତ୍ । ତାହା-ହେଲେ ସେମାନେ ମାଲିକଙ୍କ ସହିତ ଔଦ୍ୟୋ-ଗିକ/ଆର୍ଥିକ ଏବଂ ପ୍ରଶାସନିକ ବିଷୟରେ ଅଂଶ ଗ୍ରହଣ କରିପାରିବେ ।
- (ଗ) ଅନ୍ୟ କେତେକ ପ୍ରସ୍ତାବ ହେଉଛି—
 - (କ) ସମୂହ ଦର ଜଷାକର୍ଷଣ ଶକ୍ତିକୁ ଉତ୍ସାହିତ କରିବା ।
 - (ଖ) ଆୟ ଏବଂ ଧନ ସଂପତ୍ତିର ବ୍ୟବସ୍ଥା ପ୍ରାପ୍ତ କରିବା ।
 - (ଗ) ଦାୟିତ୍ୱପୂର୍ଣ୍ଣ ଓ ରଚନାତ୍ମକ ଶ୍ରମିକସଂଘର ଅଗ୍ରଗତିକୁ ଉତ୍ସାହିତ କରିବା ।
 - (ଘ) ଯେଉଁ ସଂସ୍ଥା ଏହି ଯୋଜନାକୁ ସଫଳ-ତାରେ କାର୍ଯ୍ୟକାରୀ କରିବେ ତାକୁ ଉପଯୁକ୍ତ ପୁରସ୍କାର ପ୍ରଦାନ କରିବା ।

ପରିଶେଷରେ ଏତିକି ହୁଏତାଯାଉପାରେ ଯେ ଆମର ବିକାଶୋନ୍ମୁଖ ଅର୍ଥନୀତିରେ ଆମେ ଜନମଙ୍ଗଳ ରାଷ୍ଟ୍ରପତି ଚିନ୍ତା କରି ଥାଉଁ । ତେଣୁ ଏଇ ଯୋଜନାକୁ ସଫଳତାର ସହିତ କାର୍ଯ୍ୟକାରୀ ନ କଲେ ଆମେ ଜନମଙ୍ଗଳ ରାଷ୍ଟ୍ରପତି ନାମାନ୍ତରିକ ରାସ୍ତେ ନିଜକୁ ଦାବୀ କରି ପାରିବୁ ନାହିଁ । ଏହା ଅତ୍ୟନ୍ତ ଆନନ୍ଦର କଥା ଯେ ସରକାରଙ୍କର ଏ ଦିଗରେ ବ୍ୟସ୍ତତା ଓ ସକ୍ରିୟ ଅନୁରାଗ ରହିଛି ଏବଂ ଅଧିକତର ଅଧିକତର ସଂସାରେ ଏ ଯୋଜନାକୁ କାର୍ଯ୍ୟକାରୀ କରିବା ପାଇଁ ବେଶା ମଧ୍ୟ ଅବ୍ୟାହତ ରହିଛି । ବିଶେଷ କରି ଆମର ପଞ୍ଚସାଂସଦିକ ଯୋଜନା ଏବଂ ଶିଳ୍ପ ନୀତି ପଞ୍ଚାବଳରେ ମଧ୍ୟ ଏହି ଯୋଜନାକୁ

ସଂକ୍ଷିପ୍ତ ଓ କାର୍ଯ୍ୟକାରୀ କରିବା ପାଇଁ ଅଧିକ କୋର ଦିଆ ଯାଉଛି ।

ଏଇ ଯୋଜନାକୁ ସଫଳତାର ସହିତ କାର୍ଯ୍ୟକାରୀ କରିବା ନିମନ୍ତେ ଅନେକ ସମୟ ଦରକାର କାରଣ ଏହା ଗୋଟିଏ ଦୀର୍ଘକାଳୀନ ଯୋଜନା । ଆମେ କାଣ୍ଟି ଯେ ରୋମ ସହର ଗୋଟିଏ ଦିନରେ ତିଆରି ହୋଇ ନଥିଲା । ଏଇ ଯୋଜନାର ଚରମ ସଫଳତାହିଁ ସଂପୂର୍ଣ୍ଣ ପ୍ରକ୍ଷେପ ଆଗ୍ରହ ଉପରେ ନିର୍ଭର କରେ । ଏଇ ଯୋଜନାର ଉତ୍କଳ ଭବିଷ୍ୟତ-ହିଁ ଆମର ଏକମାତ୍ର କାମନା ।

ଭଗତପୁର, କଟକ-୯



ଉପା ଉଲ୍ଲସେଚନ

ଓଡ଼ିଶାର ଗ୍ରାମାଣ ଶ୍ରମିକ

ଜେନାମଣି ଲକ୍ଷ୍ମୀକାନ୍ତ

ଉତ୍ପାଦନରେ ବି-ଶସ୍ତ୍ରୀ କାର୍ଯ୍ୟକ୍ରମର ସଂଶୋଧିତ ମାଧ୍ୟମ ସଂସରଣ ପ୍ରକାଶ ପାଇଅଛି । ୧୯୭୫ ଜୁଲାଇ ୭ ତାରିଖର ପ୍ରଥମ ଓ ୧୯୮୨ ଜାନୁୟାରୀ ୧୪ ତାରିଖରେ ଉଦ୍‌ଘୋଷିତ ବି-ଶସ୍ତ୍ରୀଠାରୁ ୧୯୮୬ ଅଗଷ୍ଟ ୨୦ର ସଂଶୋଧିତ ବି-ଶସ୍ତ୍ରୀ କାର୍ଯ୍ୟକ୍ରମ ସାମଞ୍ଜସ୍ୟ ସ୍ୱେଚ୍ଛାପନେଇବା ଫଳକ । ଏହା ୭ମ ଯୋଜନାରେ ଆରେପିତ ବିପଦ ଗୁରୁତ୍ୱପୂର୍ଣ୍ଣ ଆଧାରିତ । ଅଗ୍ରାଧିକାର ଭିତ୍ତିରେ ଏହା ସାମାଜିକ ଓ ଆର୍ଥିକ ନ୍ୟାୟ ପ୍ରଦାନ ପ୍ରକ୍ରିୟାକୁ ଦୂରନୈତ କରିବା ପାଇଁ ଏକ ଦିଗରୁ ଯେଉଁ ଅଭିପ୍ରେତ ଅପର ଦିଗରୁ ଗଣ ଦାରିଦ୍ର୍ୟ ବିମୋଚନ ମାଧ୍ୟମରେ ନିଷ୍ପେଷିତ ଦୁର୍ବଳ ବର୍ଗକୁ ସଂନିଧାନ ଅଙ୍ଗୀକୃତ ସ୍ୱାଧୀକାର ସୁରକ୍ଷା ତଥା ପ୍ରତିଷ୍ଠା ଏବଂ ସୁଯୋଗ ପ୍ରାପ୍ତ କରିବା ନିମିତ୍ତ ଆଡ଼ାପିତ ।

ଉଦ୍‌ଘୋଷଣା ସ୍ୱରୂପ ନୂତନ ବି-ଶସ୍ତ୍ରୀର ଛଅ ଦଫା କାର୍ଯ୍ୟକ୍ରମକୁ ବିଶ୍ୱରକ୍ତ ନିଆଯାଇପାରେ । ଏହା ଗ୍ରାମାଣ ଶ୍ରମିକମାନଙ୍କ ନିମନ୍ତେ ସ୍ୱତନ୍ତ୍ର କାର୍ଯ୍ୟକ୍ରମ ଭେଦି ଅଧିକ ପରିବ୍ୟାପ୍ତ । ପ୍ରଥମ ବି-ଶସ୍ତ୍ରୀରେ ଶ୍ରମିକମାନଙ୍କ ପାଇଁ ୩ଟି କାର୍ଯ୍ୟକ୍ରମ ଥିଲା : ତାହା ହେଉଛି ୪ ଦଫାର ଗୋଟି ବେଠି ପ୍ରଥମ ଉଚ୍ଚେଦ, ୬ ଦଫା କୃଷି ଶ୍ରମିକଙ୍କ ପାଇଁ ସର୍ବ ନିମ୍ନ ମଜୁରୀ ପ୍ରଦାନ ଓ ୧୫ ଦଫା ନୂଆ ଶିଳ୍ପ ପରିଗଣନାରେ ଶ୍ରମିକର ଅଂଶ ଗ୍ରହଣ । ୨ୟ ବି-ଶସ୍ତ୍ରୀରେ ଶ୍ରମ ସଂପର୍କିତ ସ୍ୱତନ୍ତ୍ର କାର୍ଯ୍ୟକ୍ରମ ଥିଲା :- (କ) କୃଷି ଶ୍ରମିକଙ୍କ ପାଇଁ ସର୍ବନିମ୍ନ ମଜୁରୀ ନିର୍ଣ୍ଣୟ (ଖ) ଗୋଟି ଓ ତୃତୀୟ ଶ୍ରମିକଙ୍କ ମୁକ୍ତି ଓ ପରାଧାନ । ଏହି ପୃଷ୍ଠ ଭୂମିରେ ଏହା ଲକ୍ଷଣାତ୍ମକ ଯେ ୧୯୮୬ ବି-ଶସ୍ତ୍ରୀର ଛଅ ଦଫାର ଗ୍ରାମାଣ ଶ୍ରମିକ ମାନଙ୍କ ନିମନ୍ତେ ସ୍ୱତନ୍ତ୍ର କାର୍ଯ୍ୟକ୍ରମ ଯେଉଁ ସଂକ୍ଷିପ୍ତ ଭେଦି ସମ୍ଭାବନାରେ ପରିବ୍ୟାପ୍ତ ମଧ୍ୟ ।

ପ୍ରସଙ୍ଗକ୍ରମେ ଏହା ଉଲ୍ଲେଖନୀୟ ଯେ ୧୯୮୪ ଜନଗଣନାନୁଯାୟୀ ଆମ ରାଜ୍ୟର ଗ୍ରାମାଣ ଶ୍ରମିକଙ୍କ ସଂଖ୍ୟା, ସମଗ୍ର ଶ୍ରମ ଶକ୍ତିର ଶତକଡ଼ା ୭୫ ଭାଗରୁ ଊର୍ଦ୍ଧ୍ୱ ଓ ଓଡ଼ିଶାର ଏବଂ ଲୋକ ସଂଖ୍ୟାର ପ୍ରାୟ ଏକ ତୃତୀୟାଂଶ ଶ୍ରମିକ ଶ୍ରେଣୀର ଲୋକ ଏବଂ ଏମାନଙ୍କ ମଧ୍ୟରେ ଗ୍ରାମାଣ ଶ୍ରମିକଙ୍କ ସଂଖ୍ୟା ସର୍ବାଧିକ । ସାର ଦେଶରେ ବିଭିନ୍ନ କ୍ଷେତ୍ରରେ କାର୍ଯ୍ୟ କରୁଥିବା ଲୋକଙ୍କ ଶତକଡ଼ା ୧୧ ଭାଗ ଶିଳ୍ପ ଶ୍ରମିକ ଥିବା ବେଳେ ସେମାନଙ୍କର ଅନୁପାତ ଓଡ଼ିଶାରେ ମାତ୍ର ୬ ଭାଗ ଭିତରେ ସୀମିତ । ସ୍ୱାଧୀନତା ପ୍ରାପ୍ତିର ୩୯ ବର୍ଷ ଭିତରେ ଉଚ୍ଚଯତନ ଓ ବିକାଶ ପାଇଁ ପ୍ରୟାସ ସତ୍ତ୍ୱେ ବହୁ ଅଲଗଂନୀୟ ଓ ଐତିହାସିକ କାରଣ ଯେନି ଓଡ଼ିଶା ଏକ ପଛଆ ରାଜ୍ୟ ରୂପେ ବିଦିତ । ବିକାଶର ଏ ମଞ୍ଚର ଧାରାରେ ୧୯୭୭--୭୯ ଯାଏ ଆମ ରାଜ୍ୟର ଶତକଡ଼ା ୬୬.୪ ଭାଗ ଲୋକ ଦାରିଦ୍ର୍ୟ ସୀମାରେଖା ତଳେ ଥିଲେ । ୧୯୮୩-୮୪ ବର୍ଷ ଶେଷ ସଦା ତାହା ୫୫ ଭାଗକୁ କମିଥିବା ଏକ ଆଶା ସମ୍ଭାରୀ ପ୍ରଗତି । ଏବେ ଦାରିଦ୍ର୍ୟ ବିମୋଚନ ପାଇଁ ବିବିଧ କାର୍ଯ୍ୟକ୍ରମ ଓ ବହୁମୁଖୀ ପରି ଯୋଜନାର ଦ୍ୱିତୀୟ ପରିପ୍ରେକ୍ଷାରେ ଆମ ଭୂମିଧିବା ଅନୁଚିତ ଯେ ଦାରିଦ୍ର୍ୟ ବିମୋଚନ ନିମନ୍ତେ ବିଶେଷ କରି ଅର୍ଥନୈତିକ ପ୍ରଗତି ପାଇଁ ଆମର ଉଚ୍ଚକଣ୍ଠା ନେଇ ଆମେ ବହୁ ସମୟରେ ଭୂମିଧାରୀ ଯେ ବିକାଶର ଅତିମ ଲକ୍ଷ୍ୟ ହେଉଛି ମାନବୀୟ ସୁଖ ସଂମୃଦ୍ଧି ସାଧନ ଏବଂ ଅର୍ଥ-ନୈତିକ ବିକାଶ ଏଭଳି ଭାବରେ ସାଧିତ ହେବା ଉଚିତ ଯାହା ସମିଧାନ ଅଙ୍ଗୀକୃତ ଓ ସମାଜବାଦୀ ଦର୍ଶନରେ ଆଡ଼ାପିତ ଥିବାଭଳି ଭଳି ନଥିଲ ବାଲ ଦୁର୍ବଳ ବର୍ଗକୁ ସାମାଜିକ ଓ ଆର୍ଥିକ ନ୍ୟାୟ ପ୍ରଦାନରେ ସମର୍ଥ ହେବ ।

ଆମ ରାଜ୍ୟର ଅଗଣିତ ଗ୍ରାମାଣ ଶ୍ରମକର୍ତ୍ତା ମାନେ ଏକେତ ଜୁମି ଓ ସମ୍ଭବହୀନ ଦାରିଦ୍ର୍ୟର ସୀମା-

ରେଖାତଳେ, ପୁଣି ସରଳ, ନିରକ୍ଷର ଓ ଅଣସଙ୍ଗଠିତ । ବର୍ଷର ସବୁ ସମୟରେ ପେଟ ପାଟଣା ପାଇଁ ବିକଳ ବାମଧ୍ୟା ସମସ୍ତଙ୍କର ହାତ ପାଆନ୍ତାରେ ନଥାଏ । ଏଣୁ ସେମାନଙ୍କ ମଧ୍ୟରୁ ଅଧିକାଂଶ ଆର୍ଥିକ ଓ ଦୈନିକ ଶୋଷଣର ଶୀକାର । ଜଣ ଆଉ କରନ୍ତେ ? କପାଳ ଲିଖନ କେ କରିବ ଆନ । ତେଣୁ କର୍ମ ଆଦରି ସହି ଦୁଃଖ, କେବେହେଁ ନୁହନ୍ତି ବିମୁଖ । ଏହାହିଁ ଉପାଦ ବିଦମନା ଅନ୍ୟ ଗନ୍ଧ୍ୟ ଉକ୍ତି ଆମ ଗନ୍ଧ୍ୟର ଗ୍ରାମାଞ୍ଚଳ ଅଗଣିତ ଶ୍ରମଜୀବୀଙ୍କର । ଗ୍ରାମାଞ୍ଚଳ ଶ୍ରମିକଙ୍କର ଘିତରେ କୃଷି, ଠିକା, ଦାବନ, ଗୋଟି ବେଠି ଓ ବନାନା ଶ୍ରମିକାଦି ଅନ୍ତର୍ଭୁକ୍ତ । ସେମାନଙ୍କ ସ୍ୱାଧୀକାର ଓ ପୁରଣା ପାଇଁ ସ୍ୱତନ୍ତ୍ର ବିଧି ବିଧାନ ପ୍ରଚଳନ ଓ ଦାରିଦ୍ର୍ୟ ବିମୋଚନ ପାଇଁ ବିବିଧ ପଦକ୍ଷେପ ସବୁ ବହୁବିଧ ଅବଗତ ସେନି ଯେତେ କମଳ ତେତେ ଶୀଘ୍ର ଓ ଅଳ୍ପ ପଥ ଅତିକ୍ରମ ବାଟି ବହୁ ପଥ ।

ଏହି ପୃଷ୍ଠଭୂମିରେ ନୂତନ ବି-ଶ୍ୱସ୍ତ୍ରୀର ଶବ୍ଦପା ତଥା ଗ୍ରାମାଞ୍ଚଳ ଶ୍ରମିକଙ୍କ ପାଇଁ ସ୍ୱତନ୍ତ୍ର କାର୍ଯ୍ୟକ୍ରମର ପରିବ୍ୟାପ୍ତ ପରିସର ସେଇକି ବିଶୁଦ୍ଧ ସେଇକି ଏକ ଅନିନଦନୀୟ ପ୍ରତିଶ୍ରୁତି ମଧ୍ୟ । ଗତବର୍ଷ ଆନ୍ତର୍ଜାତିକ ଶ୍ରମସଂଘର ଏକ ସ୍ୱତନ୍ତ୍ର ସମାବେଶନରେ ପ୍ରଧାନମନ୍ତ୍ରୀ ଉଦ୍ଘାଟନା ଲା-ଧୀକର ସଂକ୍ଷେପିତମ୍ଭ : “ବିକାଶଶୀଳ ରାଷ୍ଟ୍ରରେ ଅଗଣିତ ଅଣ-ସଂଗଠିତ ଶ୍ରମିକ-ବର ଗଣ୍ଠନିମାଣ ପାଇଁ ଶ୍ରମଦାନ ବିନିମୟରେ ସେମାନଙ୍କୁ ନାନ୍ଦ୍ୟ ସାମାଜିକ ଓ ଆର୍ଥିକ ନ୍ୟାୟକୁ ଉପେକ୍ଷାକରିବା ଏକ ଅସମ୍ଭବ ଓ ଅସ୍ୱାଭାବିକ ପ୍ରକ୍ରିୟା । ଏହାର ପ୍ରତିକାର ମାନବୀୟ ଦୃଷ୍ଟିକୋଣରୁ ଅଗ୍ରାଧିକାର ବାଣ୍ଟିବୁତା ଏବଂ ସର୍ବାଦୌଳରଣୀୟ । ପରବର୍ତ୍ତୀ ପର୍ଯ୍ୟାୟରେ ଶ୍ରମମତ୍ତା ଏବଂ ସର୍ବଭରତୀୟ ଶ୍ରମ ସମ୍ମିଳନୀରେ ଏହି ମର୍ମରେ ବିଶ୍ୱରବିମର୍ଷ ସେନି ନୂତନ ବି-ଶ୍ୱସ୍ତ୍ରୀର ଶବ୍ଦପା କାର୍ଯ୍ୟକ୍ରମ ଉଦ୍ଘୋଷିତ ।

ଗ୍ରାମାଞ୍ଚଳ ଶ୍ରମିକ-ବ ପାଇଁ ଓଡ଼ିଶାରେ ଏଇକି ଏକ ସ୍ୱତନ୍ତ୍ର କାର୍ଯ୍ୟକ୍ରମ ମହତ୍ତ୍ୱ ତଥା ଉନ୍ନିତା ସଂପର୍କରେ ଲିଖି ବିଶୁଦ୍ଧିବା କଥା । ଗ୍ରାମାଞ୍ଚଳ ଶ୍ରମିକଙ୍କ ମଧ୍ୟରେ କୃଷିଶ୍ରମିକଙ୍କ ସଂଖ୍ୟା ସର୍ବାଧିକ । ପର୍ଯ୍ୟାପ୍ତ ନିଯୁକ୍ତିର ଅଭାବ ଓ ଦାରିଦ୍ର୍ୟ କଷାଦାତ ସେନି ଗୁଣ ବେଗଶଣ ସମୟ ଛାଡ଼ି ବର୍ଷର ନିକିମା ସମୟରେ ଆମରାଜ୍ୟର କଳସେଚିତ ଓ ଅଣ କଳସେଚିତ ଜିଲ୍ଲାରେ କୃଷି ଶ୍ରମିକଙ୍କୁ ସ୍ୱତନ୍ତ୍ର ମଜୁରୀର ଭିନ୍ନ ମଜୁରୀହାର, ଅଧିକ ଖତାଜ କମ୍ ମଜୁରୀ ଦେବା ଓ ଅଥବା ସମତୁଲ ଖାଦ୍ୟଶସ୍ୟ ପ୍ରଦାନରୁ ବଞ୍ଚିତକରିବାଦି ଦୃଷ୍ଟାନ୍ତ କୃଷିଶ୍ରମିକଙ୍କ ଆର୍ଥିକ ଶୋଷଣର ଅନ୍ୟତମ କାରଣ । ଏହାର ନିର୍ମୂଳକରଣପାଇଁ ୧୯୫୪ଠାରୁ ଆମରାଜ୍ୟରେ ସର୍ବନିମ୍ନ ମଜୁରୀ ଆଇନ, ୧୯୪୮ ବଳବରତ । ୧୯୭୫ରୁ ୧୯୮୫ ଏଇ ବିଷୟ ଉପରେ ମଧ୍ୟରେ କୃଷିଶ୍ରମିକଙ୍କର ସର୍ବନିମ୍ନ ମଜୁରୀହାର ଗୁରୁତ୍ୱକୁ ସାତତକାଯାଏ ସଂଶୋଧନ କରାଯାଇଅଛି । ଉନ୍ନତ ସରକାରଙ୍କର ଶ୍ରମବିଭର ତା-୨୮-୬-୧୯୮୬ରିଖର ୧୨୮୫୯ ସଂଖ୍ୟକ ବିଷୟ ବଳରେ

୧୯୮୬ ଜୁଲାଇ ପଦନଠାରୁ କୃଷି ଶ୍ରମିକଙ୍କ ଦୈନିକ ସର୍ବନିମ୍ନ ମଜୁରୀହାର ଦଶଟଙ୍କା ଧାର୍ଯ୍ୟକରି ବଳବରତ କରିଅଛନ୍ତି । କୃଷିଶ୍ରମିକଙ୍କୁ ଅ-ବାଞ୍ଚିତ ଶୋଷଣରୁ ମୁକ୍ତି ଦାରିବା ପାଇଁ ସର୍ବନିମ୍ନ ମଜୁରୀ ପ୍ରଦାନ ଆଇନ ୧୯୪୮, ବିଭିନ୍ନ ବ୍ୟବସ୍ଥାର ପରିପାଳନ ତଥା ମହିଳା ଓ ପୁରୁଷ କୃଷିଶ୍ରମିକଙ୍କ ମଜୁରୀ-ପ୍ରଦାନରେ ପାତରଅନ୍ତରର ବିସ୍ତେପନ ନିମିତ୍ତ ସମାନ (କୋମପାର୍ସି ସମାନ) ମଜୁରୀ ଆଇନ, ୧୯୭୬ର ପ୍ରକ୍ରମ୍ଭ ଉପଯୋଗ ପାଇଁ ପ୍ରସତୁଣୀକ । ଅଳ୍ପ ଓ ଅଣସଂଗଠିତ ଗ୍ରାମୀଣ ତଥା କୃଷିଶ୍ରମିକଙ୍କୁ ସେମାନଙ୍କର ସ୍ୱାଧୀକାର ତଥା ବର୍ତ୍ତମ୍ୟ ସଂପର୍କରେ ସତେତନ କରାଇବା ନିମିତ୍ତ ବହାବହା ଅନୁସ୍ତର ଓ ଅନୁସୂଚିତ କୃଷିଶ୍ରମିକ ବହୁଳ କୁଶ୍ଚରରେ ଶ୍ରଦ୍ଧଣ ଅବେତନିକ ସଂଗଠକ ନିଯୁକ୍ତି, ଗ୍ରାମୀଣ ଶ୍ରମିକ ଶିକ୍ଷା ଶିବିର ଆୟୋଜନ ସମେତ ଏବେ ଏବେ କେନ୍ଦ୍ରୀୟ ସହାୟତାରେ ଶ୍ରଦ୍ଧଣ ଗ୍ରାମୀଣ ଶ୍ରମ ନିରାଶଙ୍କୁ ନିଯୁକ୍ତି ଦେଇଛନ୍ତି । ଏହା ପର୍ଯ୍ୟାପ୍ତ ନହେଲେ ବି ଏକ ଉଲ୍ଲେଖନୀୟ ପଦକ୍ଷେପ । କୃଷିଶ୍ରମିକଙ୍କ ଆର୍ଥିକ ଓ ଦୈନିକ ଶୋଷଣରୁ ରକ୍ଷାକରିବା ପରିସ୍ତେଷାରେ ଏକବିଗ୍ରୁ ଶ୍ରମଦସରର ପ୍ରକ୍ରମ୍ଭ ଓ ପର୍ଯ୍ୟାପ୍ତ ପରିପାଳନ ପ୍ରକ୍ରିୟା ସେଇକି ସମୟର ଗୁହିଦା, ଅପରଦିଗରୁ ବର୍ଷର ନିକିମା-ସମୟରେ ବିକଳ ନିଯୁକ୍ତିର ସାମିତ ଅବକାଶକୁ ସଂପ୍ରସାରିତ କରିବାପାଇଁ ବିବିଧ ଦାବି ଓ ସ୍ୱତ୍ୱ ମିଥାଦା ଦାରିଦ୍ର୍ୟ ବିମୋଚନ କାର୍ଯ୍ୟ ଅନୁରୂପ ଗବେ କରୁରୀ ଓ ଅଗ୍ରାଧିକାର ସାପେକ୍ଷ ପ୍ରସଙ୍ଗଟି ସେଣୁ ଅତୋନଷ୍ଟ ତତୋନଷ୍ଟ ଏବଂ ଏକାଦିନକେ କେହି ବହୁଲେକ ହୁଏନାହିଁ ।

ଗ୍ରାମାଞ୍ଚଳ ଶ୍ରମିକଙ୍କ ମଧ୍ୟରୁ ନିୟତାଂଶ ବର୍ଷର ନିକିମାସମୟରେ ଠିକାଶ୍ରମିକ ରୂପେ ଏଠି ସେଠି ଠିକାଦାରଙ୍କ ଅଧୀନରେ ବିବିଧ ପ୍ରକଳ ଓ ସମ୍ଭାରେ ଖଟି ଗୁରୁଭଣ ମେତାଟି । ସବୁକ୍ଷେତ୍ରରେ ନହେଲେକି ବହୁକ୍ଷେତ୍ରରେ ଏମାନେ ଗୁଳିରାଉ ଗାୟିକ୍ୱ ଦୂରଗତଥା, ନାନ୍ଦ୍ୟମଜୁରୀ ଓ ଆଇନତଃ ସୁବିଧା ସୁଯୋଗରୁ ବଞ୍ଚିତ ହୋଇ ନିକ୍ଷେଷଣର ଶିକାର ହେଉଥିବା କିଛି ମିଛନୁହେଁ । ନିରକ୍ଷର ଓ ଅଣସଂଗଠିତ ସେମାନେ । ପ୍ରକଳେ ସେମାନଙ୍କ ପାଇଁ ଶ୍ରମଚିତ୍ତ : ବିନିମୟ ପ୍ରକ ସେଇକି ବସାୟ” । ଏହାର ନିୟତଣ ପାଇଁ ଶକ୍ୟ ସରକାର ଠିକାଶ୍ରମିକ (ନିୟତଣ ଓ ଉଲ୍ଲେଦ) ଆଇନ, ୧୯୭୦, ୧୯୭୫ଠାକୁ ଓଡ଼ିଶାରେ ବଳବରତକରି ତାହାର ପରିପାଳନ ଦିଗରେ ସମୁଚିତ ତତ୍ୱ ଦେଇଥିଲେ ହେଁ ଠିକାଶ୍ରମିକଙ୍କର ଅଳ-ଗମାୟ ବହୁବିଧ ଦୁର୍ଘଟି ସଂପୂର୍ଣ୍ଣ ସୁଧାରିବାରେ ତେତେ ପ୍ରକ୍ରମ୍ଭ ନହୋଇଥିବା ଅର୍ଥନୁହେଁ ଶୋଷଣ ଓ ସାମାଜିକ ଅନ୍ୟାୟକୁ ସେମାନଙ୍କ ପଥରେ ଏକ ବାଧାର ପାହାଡ଼ ରୂପେ ଦଣ୍ଡାୟମାନ ହେବାକୁ ଦେବା—ତାଛଡ଼ା “ବିଷୟ ବିଷ-ମୌଷଧନ” । ବିଗତବର୍ଷରେ ଠିକାଶ୍ରମିକ (ନିୟତଣ ଓ ଉଲ୍ଲେଦ) ଆଇନ, ୧୯୭୦ ଓ ତତ୍ପ୍ରଣୀତ ୧୯୭୫ ରାଜ୍ୟ-ନିୟମାବଳୀର ପରିପାଳନ ଦିଗରେ ଆରେପିତ ପ୍ରାଧାନ୍ୟ ବିକଳରେ ହେଲେ ବି ଆଶାସଂଗୁରୀ ।

ଏଠାରେ ଉଲ୍ଲେଖନୀୟ ଯେ ଠିକାଶ୍ରମିକ ଶ୍ରମନିରତ ବିବିଧ ତପସିରୁକ୍ତ ସଂସ୍ଥା ସମେତ ବିଶେଷକରି

ଉତ୍କଳ ସମ୍ବାଦ

(୧) ଗଣ୍ଡା କୋଠାକାଢ଼ି ନିର୍ମାଣ, ମାଟିକାମ ପଥରକାମ ଓ
 (୨) ନଦୀବନ୍ଧ, କଳସେଚନ, କୂପ, ପୋଖରୀ କେନାଲ
 ଖନନ ଚିଆରି ସଂସ୍ଥାରେ କାମକରୁଥିବା ବିଭିନ୍ନ ଶ୍ରେଣୀର
 ଠିକାଶ୍ରମିକଙ୍କ ସର୍ବନିମ୍ନ ମଜୁରୀହାର, ଗନ୍ଧ୍ୟସରକାର
 ଯଥାକ୍ରମେ ୧୯୮୫ ଜୁଲାଇ ୨ ତାରିଖର ୨୩୮୫ ଓ ୨୪୨୩
 ସଂଖ୍ୟକ ଡିକ୍ରେଟ୍‌ବଳରେ ସଂଶୋଧନକରି ବଳବତ୍ତର
 କରିଅଛନ୍ତି । ଏତଦ୍‌ବ୍ୟତୀତ ଗନ୍ଧ୍ୟସରକାରଙ୍କର ଶ୍ରମବିଭାଗ
 ଉପରେ ଆଇନ ପ୍ରଦାନ କ୍ଷମତାର ପ୍ରୟୋଗ ପୂର୍ବକ
 ୧୯୮୫ ସେପ୍ଟେମ୍ବର ୪ତାରିଖର ୨୩୬୯୦ ସଂଖ୍ୟକ
 ଡିକ୍ରେଟ୍‌ବଳରେ ଗନ୍ଧ୍ୟ ନିୟମାବଳୀ ୧୯୭୫ର ୨୫ ନିୟମ
 ଧର୍ମ ଉପନିୟମର 'ଖ' ଲିଟାନୁଯାୟୀ ଠିକାଶ୍ରମିକଙ୍କୁ ନିୟୁତ୍ତି
 ପତ୍ର ପ୍ରଦାନ, ଦୈନିକ ଆଠଘଣ୍ଟା ସମ୍ବନ୍ଧରେ ୪୮ଘଣ୍ଟା
 କାର୍ଯ୍ୟସମୟ ନିରୂପଣ, ୧୮ ବର୍ଷରୁ କମବୟସ ଶ୍ରମିକଙ୍କ ପାଇଁ
 ଦୈନିକ କାର୍ଯ୍ୟକାଳ ୨ଘଣ୍ଟା ଓ ସାପ୍ତାହିକ ୪୨ଘଣ୍ଟା
 ନିର୍ଦ୍ଦେଶ, ଛଅଦିନ କାମପରେ ସପ୍ତମଦିନ ମଜୁରୀସହ
 ସାପ୍ତାହିକ ରୁଟିପ୍ରଦାନ, ୧୯୬୩ ଦୈନିକ ଓ ୪୮ଘଣ୍ଟାରୁ
 ଉର୍ଦ୍ଧ୍ୱ କାମପାଇଁ ୨ ଗୁଣାହାରରେ ବଳକାମଜୁରୀ, ବର୍ଷରେ
 ୩ଟି ନାଚାୟ ଓ ୪ଟି ପର୍ବାଣୀପାଇଁ ମଜୁରୀସହ ରୁଟିପ୍ରଦାନ,
 ଗୋଟିଏ ପାଞ୍ଜିବର୍ଷ କାମକରିଥିବା ଠିକାଶ୍ରମିକଙ୍କୁ ୨୦
 ଦିନରେ ଦିନେ ଉପାଳନ ରୁଟି, ମହିଳା ଶ୍ରମିକଙ୍କୁ ସଂଧ୍ୟା
 ୨ଟାରୁ ସକାଳ ୬ଟା ମଧ୍ୟରେ ନିୟୁତ୍ତି ବାରଣ, ଅଣକୃଷକୀ,
 ସମରୂପକୀ ଓ କୃଷକୀ ଶ୍ରମିକଙ୍କୁ ବେଳବନ୍ଧର ସର୍ବନିମ୍ନ
 ମଜୁରୀହାର କମ୍ପରୋଧନୁନ୍ୟ ଯଥାକ୍ରମେ ଦୈନିକ
 ୧୨ଟଙ୍କା, ପନ୍ଦରଟଙ୍କା ଓ ୨୦ଟଙ୍କା ସର୍ବନିମ୍ନ ମଜୁରୀ
 ପ୍ରଦାନାଦି ନିର୍ଦ୍ଦିଷ୍ଟ କରାଯାଇଅଛି । ଏହା ସର୍ବଭାରତୀୟ
 ସ୍ତରରେ ଏକ ଅଭିନବନୀୟ ପଦକ୍ଷେପ । ଏହାର ଫଳସ୍ୱରୂପ
 ପରିପାଳନ ପାଇଁ ଶ୍ରମପ୍ରଶାସନ କଳର ବିସ୍ତାର ଯେଉଁଠି,
 ବହୁରୀ, ଏହିମର୍ମରେ ସଂପୃକ୍ତ ଠିକାଦାର ମୁଖ୍ୟନିଯୋଗୀ
 ତଥା ଠିକାଶ୍ରମିକଙ୍କୁ ସଚେତନ କରାଇବା ପାଇଁ ପର୍ଯ୍ୟାପ୍ତ
 ପ୍ରଶ୍ନଶୃଙ୍ଖଳକ କାର୍ଯ୍ୟକ୍ରମ ସେହିଭଳି ଅପରିହାର୍ଯ୍ୟ—ଯେଣୁ
 ଦାସର ଉପ ଯେଉଁଠି: ସେଇଠି ଗଣ ଓ ଖୁଣ ବଳରେ
 ଶାନ୍ତରୂପେ ।

ଓଡ଼ିଶାର ଗ୍ରାମାଞ୍ଚଳର ଶ୍ରମିକଙ୍କ ମଧ୍ୟରୁ ଅନେକ
 ବର୍ଷର ନିକିମା ସମୟରେ ଅନ୍ୟଗନ୍ଧ୍ୟର ଠିକାଦାରମାନଙ୍କ
 ଆଧୀନରେ ବିଭିନ୍ନ ଅଣକୃଷକୀ ଓ ଅର୍ଦ୍ଧକୃଷକୀ କାମକରି
 ଯେତେବେଳେ ପାଇଁ ଦାଦନ ଶ୍ରମିକରୂପେ ନାମକୁ ମାତ୍ର କିଛି
 ଦାଦନ ବା ଅଗ୍ରୀମ ନେଇ ଅନ୍ୟଗନ୍ଧ୍ୟରୁ ଯାଇ ହରଗଣ
 ହରକତ ଓ ନ୍ୟାୟ ମଜୁରୀରୁ ବଂଚିତ ହୋଇ ଯେଉଁଠି
 ଉଦ୍‌ଗୁଣି କ୍ଷୁର୍ଣ୍ଣକାରୀ ଦାଦନପ୍ରଥା ପ୍ରାୟେ ଶହେବର୍ଷର ।
 ସେମାନଙ୍କର ଅଲଂଘନୀୟ ନିର୍ଯ୍ୟାତନା ତଥା ଶୋଷଣର
 ନିରାକରଣ ଓ ନିୟନ୍ତ୍ରଣ ପାଇଁ ଓଡ଼ିଶା ସରକାରଙ୍କ ସ୍ୱତଂତ୍ର
 ଗନ୍ଧ୍ୟସ ସେନି ଆକାଶ ପ୍ରାକାଶିକ ଶ୍ରମିକ (ନିୟୁତ୍ତି ଓ ନିୟନ୍ତ୍ରଣ)
 ଆଇନ ୧୯୭୯, ଆମ ଗନ୍ଧ୍ୟରେ ୧୯୮୦ ନଭେମ୍ବର ୩
 ତାରିଖଠାରୁ ବଳବତ୍ତର କରାଯାଇଅଛି । ଏମାନଙ୍କୁ
 ପଠାଇଥିବା ଦାଦନ ଏକେଡଙ୍କର ସ୍ୱଭାବେ ନିୟନ୍ତ୍ରଣ
 ତଥା ସଂପୃକ୍ତ ମୁଖ୍ୟ ନିୟନ୍ତ୍ରଣାଳୟ ନିବନ୍ଧନରଣ

କଟକଣା ସମେତ, ଦାଦନ ଶ୍ରମିକଙ୍କୁ ୧୫ ଧାରନୁଯାୟୀ
 ଗଣ୍ଡାକର୍ତ୍ତା ପ୍ରଦାନ, ଅନ୍ୟଗନ୍ଧ୍ୟରେ ସ୍ୱତଂତ୍ର ମଜୁରୀହାର
 ପ୍ରଦାନ, ମାଗଣା ରହଣା, ଡାକରୀ ସୁବିଧା, ବଳକାକାମ
 ସମୟପାଇଁ ୨ ଗୁଣ ହାରର ମଜୁରୀ ତଥା ସାପ୍ତାହିକ ରୁଟି
 (ମଜୁରୀସହ) ପ୍ରଦାନ ଆଦି ବହୁ ବ୍ୟବସ୍ଥାର ପରିପାଳରେ
 ଶ୍ରମଦତ୍ତ ରକ୍ଷତା ହେଲେ “ଯେତେ କମଳ ତେତେ ଶୀତ” ।
 ଏହି ଆଇନଟି ବ୍ୟବସ୍ଥାର ଉଲ୍‌ଘନ ପାଇଁ ବର୍ଷେ ଲେଲ ବା
 ହଜାରେ ଟଙ୍କା ଜୋରିମନା ଏବଂ କ୍ଷମତାପ୍ରାପ୍ତ ପରି-
 ଦର୍ଶକଙ୍କୁ କର୍ତ୍ତବ୍ୟ ସଂପାଦନରୁ ନିବୃତ୍ତକାରୀକ ପାଇଁ
 ୨ବର୍ଷ ଲେଲ ନରୁବା ୨ ହଜାର ଟଙ୍କା ଜୋରିମାନା ଶାସ୍ତି-
 ବିଧାନ ବ୍ୟବସ୍ଥା ରହିଛି । ଗନ୍ଧ୍ୟପକ୍ତ ପୂର୍ବବର୍ଷ ତୁଳନାରେ
 ଅଧିକ ହେଲେ ହେଁ ତେତେ ପର୍ଯ୍ୟାପ୍ତ ବା ଅନୁରୂପ ନୁହେଁ ।
 ଏବେଏବେ ଗନ୍ଧ୍ୟ ଶ୍ରମବିଭାଗ “ଦାଦନ ସମସ୍ୟାର ନିଦାନ”
 ପାଇଁ ଏକ ସ୍ୱତଂତ୍ର ସେଲ ଗଠନ କରିଥିବା, ଏକ ଆଣ୍ଡ
 ସଂଗ୍ରହୀ ପଦକ୍ଷେପ । ଗନ୍ଧ୍ୟ ଭିତରୁ ଅନ୍ୟଗନ୍ଧ୍ୟ ଓ ବିଦେଶରୁ
 ଦାଦନ ଶ୍ରମିକଙ୍କର ଏବଂ ବିଧି ଭେଦ ଶୁଣଣରୁ ସଂପୃକ୍ତ
 ନିୟନ୍ତ୍ରଣ କରିବା ପାଇଁ ଏକସ୍ୱତନ୍ତ୍ର ଗ୍ରାମ୍ୟମାଣଦଳ
 (mobile squad), ଓ ମଝିରେ ମଝିରେ ତତମାନ
 ଅଦାଲତ (mobile court) ର ଉପଯୋଗ, ସମେତ
 ଅନ୍ୟଗନ୍ଧ୍ୟରେ ବିଭିନ୍ନ ପ୍ରକଳରେ ଶ୍ରମନିରତ ତଥା ନିର୍ଯ୍ୟାତିତ
 ଦାଦନ ଶ୍ରମିକଙ୍କର ସ୍ୱିଚାବସ୍ଥା ପର୍ଯ୍ୟବେକ୍ଷଣ ଓ ସ୍ୱତିକାର
 ପାଇଁ ସ୍ୱତନ୍ତ୍ର ପର୍ଯ୍ୟବେକ୍ଷକଦଳ ଗଠନର ଆବଶ୍ୟକତା,
 ଏକବିଭାଗ ସେଲକି ବହୁରୀ, ଅପରଦିଗରୁ କର୍ତ୍ତାତକ ଉଦ୍‌
 ଭୁସେନା ନିଗମ ପଦକ୍ଷେପ ଦାଦନ ନିର୍ଯ୍ୟାତନା ନିୟନ୍ତ୍ରଣ ପାଇଁ
 ଏକ ମହୋଷଧୀ କହିଲେ ଅତ୍ୟୁକ୍ତି ହେବନାହିଁ । ଯେଣୁ
 “What can not be cured must be
 endured”.

ଗୋଟି ଓ ବେଠି ପ୍ରଥାର ବିଭେଦନ ଓ ଗୋଟି
 ଶ୍ରମିକଙ୍କର ପୁନର୍ବସତି ଏବଂ ଆତ୍ମ ନିର୍ଭରଶୀଳ ଥଇଥାନ ନୁହ
 ବିଶ ସୁତ୍ରୀର ୬ ଦପା ଅଗଭୂତ ଏକ ଭୁଲତ ପ୍ରସଙ୍ଗ ।
 ସଂବିଧାନର ୨୩ ଧାରାର ବିରୋଧାତରଣ କରୁଥିବା
 ଏପ୍ରଥା ମଧ୍ୟସ୍ତରୀୟ ଜାତଦାସ ପ୍ରଥାଭଳି ଯେଉଁଠି କଳକିତ
 ସେଉଁଠି ଏକ ନିନ୍ଦନୀୟ ପ୍ରସଙ୍ଗ । ସ୍ୱାଧୀନତା ପ୍ରାପ୍ତିର
 ୩୯ ବର୍ଷରେ ନାମକୁ ମାତ୍ର ସାହୁକାରର କିଛି ଉପ
 ବିନିମୟରେ ବାହୁବନ୍ଧକ ଦେଇ ଆଜୀବନ ଓ ବଂଶାନୁକ୍ରମ
 ଶ୍ରତିବା ଏଇ ପ୍ରଥାର ଉଚ୍ଚେଦ ଓ ନିୟନ୍ତ୍ରଣ ପାଇଁ ୧୯୭୬
 ଠାରୁ ତୁରନ୍ତ ଶ୍ରମିକ ବ୍ୟବସ୍ଥା ଉଚ୍ଚେଦ ଆଇନ ଆମ
 ରାଜ୍ୟରେ ବଳବତ୍ତର କରାଯାଇଛି । ଉତ୍ୟବସରରେ
 ତିହୁଟ କରାଯାଇଥିବା ଗୋଟି ଶ୍ରମିକଙ୍କ ମଧ୍ୟରେ
 ଯେକୌଣସି ୧୯୮୫ ସୁଦ୍ଧା ଆମ ରାଜ୍ୟରେ ୩୫ ହଜାର
 ୮ ହଜ ୫୦ ବର୍ଣ ଗୋଟି ଶ୍ରମିକଙ୍କୁ ମୁକ୍ତ କରାଯାଇଅଛି ଓ
 ସେମାନଙ୍କ ଥରଥାନ ପାଇଁ ଏକକୋଟି ୬୬ ଲକ୍ଷ ଟଙ୍କା
 ଖର୍ଚ୍ଚ କରାଯାଇଅଛି । ତା ସତ୍ତ୍ୱେ ଓଡ଼ିଶାର ସବୁ ଗୋଟି
 ଓ ତୁରନ୍ତ ଶ୍ରମିକ ମୁକ୍ତିକିଛି କହିଲେ ସତ୍ୟର ଅପକାପ
 ହେବ କେବଳ । ଏହାର ସପକ ରୂପାୟନ ପାଇଁ କେବଳ

ରୁଦ୍ଧିତ ଶ୍ରମିକ ଉଦ୍ଦେଶ୍ୟ ଆଇନ, ୧୯୭୬ ନୁହେଁ ପରଶୁ
 ଶିଶୁ ଶ୍ରମିକ (ଉତ୍ତରୀ ବନ୍ଧକ) ଆଇନ, ୧୯୩୩, ଶିଶୁ
 ନିୟୁକ୍ତି ଆଇନ ୧୯୩୮, ସର୍ବନିମ୍ନ ମତୁରୀ ଆଇନ ୧୯୪୮,
 ପ୍ରତ୍ୟାହତ ଆଇନ, ୧୯୬୧ର କଠୋର ପ୍ରୟୋଗ ଏକ ଦିଗରୁ
 ଯେଉଁଠି କରୁନା ଅପର ଦିଗରୁ ଗ୍ରାମ୍ୟ ଦାରିଦ୍ର୍ୟ
 ବିମୋଚନ ପାଇଁ ରୁଦ୍ଧନ ଓ ଅନୁଦାନ ପ୍ରଦାନ, ବନାନୀ
 ପ୍ରକ୍ରିୟାରେ ନିୟୁକ୍ତି ନିର୍ଦ୍ଦେଶ, ପ୍ରାମାଣ ଶ୍ରମିକ ସମବାୟ
 ଗଠନ, ଆତ୍ମ ନିୟୁକ୍ତି ପାଇଁ ପ୍ରସ୍ତାବ ଅବକାଶ ଓ ଉତ୍ପାଦିତ
 ବସ୍ତୁର ବିକ୍ରୟ ପାଇଁ ବଜାର ସୃଷ୍ଟି, ଗ୍ରାମ୍ୟ ଓ
 ଆର୍ଥିକାତ୍ମକ ଜନଜାତିରୁ ନିରକ୍ଷରତା ଦୂରୀକରଣ, ବାହ
 ଓ ଅଣ ଆନୁଷ୍ଠାନିକ ପୌଢ଼ ଶିକ୍ଷା ସୁଯୋଗ ପ୍ରଦାନ
 ତଥାକଥିତ ସାମାଜିକ ଅନ୍ଧଧାରଣାର ବିସ୍ତେପନ ଏବଂ
 ଗୋଟିମୁକ୍ତ ଶ୍ରମିକଙ୍କର ଆତ୍ମ ନିର୍ଭରଶୀଳ ଯଥାଯଥ
 ଅଭ୍ୟାସ ଆଦି ମଧ୍ୟ ଏକାନ୍ତ ଅପରିହାର୍ଯ୍ୟ ଏବଂ ସର୍ବାଦୌ-
 କରଣୀୟ ।

ମହିଳା ଶ୍ରମିକଙ୍କ ଉଚ୍ଚ ଗ୍ରାମ୍ୟାଞ୍ଚଳ ଶ୍ରମିକଙ୍କ ମଧ୍ୟରେ
 ଶିଶୁ ଶ୍ରମିକଙ୍କର ସଂଖ୍ୟା ମଧ୍ୟ ଆମ ରାଜ୍ୟରେ କିଛି
 ନଗଣ୍ୟ ନୁହେଁ । ସେମାନଙ୍କର ଦୁର୍ଦ୍ଦଶା ଆମ ଦେଶର
 ୨ କୋଟି ଶିଶୁ ଶ୍ରମିକଙ୍କର ଦୁର୍ଦ୍ଦଶାରେ କିଛି କମ୍ ନୁହେଁ ।
 ଅପ୍ରାପ୍ତ ବୟସରେ ଆପଣାର ମାନସିକ ଓ ଦୈନିକ
 ସ୍ୱାସ୍ଥ୍ୟର ବିକାଶକୁ ବିପର୍ଯ୍ୟସ୍ତ କରି ଏମାନେ ବାପମାନଙ୍କ
 ଅନାଚରଣର ଜୀବନରେ କିଛି ସହାୟ ଦେବା ପାଇଁ
 ଦାରିଦ୍ର୍ୟର ତାଡ଼ନାରେ ଅଧିକ ଖଟି, କମ ମତୁରୀ ନେଇ
 ପାଟି ଖୋଲନ୍ତି । ଶିଶୁ ଶ୍ରମିକଙ୍କର ଏଭଳି ଦୈନିକ
 ଯୋଗଣର ନିରାକରଣ ପାଇଁ, ଶିଶୁ ଶ୍ରମିକ ନିୟୁକ୍ତି
 ବିଧି ୧୯୩୮ ଠାରୁ ଉଚ୍ଚ କରାଯାଇଥିଲେ ହେଁ ଏହା
 ଆଶାକର ପଦକ୍ଷେପ ସମ୍ଭବତଃ ସ୍ତରରେ ବିଫଳ ହୋଇଥିବା
 ସର୍ବ ଭାରତୀୟ ଶ୍ରମ ସମ୍ମିଳନୀର ସ୍ୱାକାଂକ୍ଷି ।
 ଉକ୍ତ ଦାରିଦ୍ର୍ୟସହ ଓଡ଼ିଶାପ୍ରାନ୍ତରେ କଠିନ ଏପ୍ରଥା
 ସଂପୂର୍ଣ୍ଣ ଉଦ୍ଦେଶ୍ୟ ଏତେ ସହଜ ନଥା ନୁହେଁ । ସେଣୁ
 ଶିଶୁ ଶ୍ରମିକ ନିୟୁକ୍ତି ନିୟମଣ ପାଇଁ ୧୨ଟି ଶ୍ରମ ଆଇନର
 କଟକଣା ସତ୍ତ୍ୱେ ଏହା ସେମାନଙ୍କୁ ସୁରକ୍ଷିତ କରିବାରେ
 ଅସମର୍ଥ । ଉକ୍ତ ଅଗଷ୍ଟ ୨୨ ତାରିଖ ଦିନ ଶିଶୁ ଶ୍ରମିକ
 ନିୟୁକ୍ତି ନିୟମଣ ବିଲ ଉପସାପନ କରାଯାଇ ଅଛି ।
 ଏହି ବିଲଟି ସାଧାରଣ ପ୍ରାକ୍ତନ ୩୯ ବର୍ଷ ପରେ ଶିଶୁ
 ଶ୍ରମିକଙ୍କ ହିତାଧିକାର ଏକ ହାତକାରୀ ବିଧେୟକ । ଯେଉଁ
 କ୍ଷେତ୍ରରେ ଔଦ୍ୟୋଗିକ ପ୍ରକ୍ରିୟାରେ ଶିଶୁ ଶ୍ରମିକ ନିୟୁକ୍ତି
 ସଂକଟମୟ ସେ କ୍ଷେତ୍ରରେ ନିୟୁକ୍ତି ନିୟମଣ ଏବଂ ୨୪ଟି
 ସଂସାରେ ଶିଶୁ ଶ୍ରମିକ ନିୟୁକ୍ତି ନିଷିଦ୍ଧ ବ୍ୟବସ୍ଥା ବ୍ୟତୀତ
 ଶ୍ରମନିରତ ଶିଶୁ ଶ୍ରମିକଙ୍କ ପାଇଁ କରାଯାଇବା କାର୍ଯ୍ୟକ୍ରମ

ବ୍ୟବସ୍ଥା ଉଲ୍ଲେଖନୀୟ । ଏହି ବିଧେୟକ (Bill)ର
 କୌଣସି ବ୍ୟବସ୍ଥାର ପ୍ରଥମ ଶିଳ୍ପ ପାଇଁ ମାସକୁ
 ବର୍ଷେ ଡେଇଁ ସମେତ ପାଞ୍ଚ ହଜାର ଟଙ୍କା କୋରିମାନା
 ବ୍ୟତୀତ ୨୫ ତଥା ଲଗାତର ଶିଳ୍ପପର ପୁନରାବୃତ୍ତି
 ପାଇଁ କଠୋର ଶାସ୍ତି ବିଧାନ ବ୍ୟବସ୍ଥା ସଂଶ୍ଳିଷ୍ଟ ।
 ଛଅ ଘଣ୍ଟାକୁ ଅଧିକ କାର୍ଯ୍ୟ ସମୟ, ରାତ୍ରିକାଳୀନ କାର୍ଯ୍ୟ
 ନିବାରଣ, ବକଳା ସମୟ କାମ ନିଷିଦ୍ଧ, ଆଦି ଉଲ୍ଲେଖନୀୟ
 ବ୍ୟବସ୍ଥା ରହିଛି, ଓ ଏହି ସ୍ୱତନ୍ତ୍ର ବିଧି ତାର ଜୀବନାୟ
 ନେବା ପଥରେ । ଯୁବ ପ୍ରଧାନ ମନ୍ତ୍ରୀ ରାଜୀବ ଗାନ୍ଧୀଙ୍କ
 ସ୍ୱତନ୍ତ୍ର ହାସିକତା ଏଥିପାଇଁ ଅଭିନନ୍ଦନୀୟ । କେବଳ
 ସ୍ୱତନ୍ତ୍ର ଆଇନ ପ୍ରଣୟନ ନତୁବା ବିଶ୍ୱସ୍ତୁତ୍ରୀର ଛଅ ବର୍ଷରେ
 ଆରୋପିତ ପ୍ରାଧାନ୍ୟ ନୁହେଁ, ଶିଶୁ ଶ୍ରମିକଙ୍କ ପୋଷଣର
 ନିରାକରଣ ଏକ ବ୍ୟାପକ ଓ ରାଷ୍ଟ୍ରୀୟ ଦାୟ ।
 ପରିପାଳନକାରୀଙ୍କ ସମେତ ଏ ଗୁରୁତ୍ୱପୂର୍ଣ୍ଣ ସଂପୂର୍ଣ୍ଣ
 ସଜକର୍ତ୍ତାଙ୍କର ଯେଣୁ “ଭାଇ ବନ୍ଧୁଙ୍କ ଭାଇକି ଓ ନଭ
 ବନ ଦିଏ ନଭକି” । ଏଥିପାଇଁ ଲୋହ ଅଭିଜ୍ଞ ଏକାନ୍ତ
 କରୁନା ତା ଛଡ଼ା ଲଜା ଓ ହାସିକ ଆଦେଦନ ଥିଲେ ଉପାୟ
 ତଥା ସଫଳତା ଛାଏ ଆସିଥାଏ ।

ପରିଶେଷରେ ଏହା ଭୁଲିଯବା ଅନୁଚିତ ହେବ,
 ରାତିର ଜନକ ତଥା ଶ୍ରମଜୀବୀ ଜନତାର ପ୍ରୟୋଧା
 ବାପୁଜୀଙ୍କର ସେଇ କାଳଜୟୀ ଚେତାବନୀଟି “ପୂର୍ଣ୍ଣପତି
 ଓ ଲକ୍ଷପତିଙ୍କ ବିନା ଗୋଟିଏ ଦେଶ ଚଳିପାରେ କିନ୍ତୁ
 ଦୃଷ୍ଟି ସୁଧାନ ଗୋଟିଏ ଦେଶର ଗ୍ରାମ୍ୟାଞ୍ଚଳର ଅଗଣିତ
 ମଣିଷଙ୍କର ଶ୍ରମ ଅବଦାନକୁ ବାଦ ଦେଇ,
 ସେମାନଙ୍କୁ ଅଧ୍ୟାପେତ ଓ ଅଧ୍ୟା ପଞ୍ଜୁଳା ରଖି, ରାଷ୍ଟ୍ରୀୟ
 ଅର୍ଥନୈତିକ, ବିଭାଗ ଓ ସମାଜବାଦ ପ୍ରତିଷ୍ଠା, ଆକାଶ
 କର୍ଣ୍ଣିଆ ଓ ଚିଲିକାର ମାଛ ଭଳି ରହିଯିବ କେବଳ
 ଏଣୁ ଓଡ଼ିଶାର ଅଗଣିତ ନିଷ୍ପଦେଷିତ ଗ୍ରାମ୍ୟାଞ୍ଚଳ ଶ୍ରମିକଙ୍କ
 କରାଧାରୀ, ବିଶ୍ୱସ୍ତୁତ୍ରୀର ଛଅବର୍ଷ କାର୍ଯ୍ୟକ୍ରମର ସଫଳ
 ରୂପାୟନ ପାଇଁ ଆମ ଚିନ୍ତା ଓ ଚେତନା ଅଭିମନ୍ବିତ ହେଉ
 ରହିବି ନିସତ ବେଦର ସେଇ ମଙ୍ଗଳମୟ ଧୁନୀରେ ।
 “ମେହନତ ମଣିଷଙ୍କ ପାଇଁ ଉଚ୍ଚ ହେଉ ନିୟମିତ,
 ବାସ୍ତୁ ହେଉ ମଧୁମୟ ଚିର, ନଦୀ ହେଉ ସୁମଧୁରୀ
 ପ୍ରବାହ ମୁଖର, ହସ ପୂର୍ଣ୍ଣ ପ୍ରତି ମୁଖେ, ଶ୍ରମଜୀବୀର
 କ୍ୱାନ୍ତି ଓ ବିଷାଦ ହତ୍ତୁ, ସେମାନଙ୍କ ଚରଣଥେ ପୂର
 ଓ ଚନ୍ଦନର ଝଡ଼ ବହୁ, ମେହନତୀ ମଣିଷର ସର୍ବ
 ଭୁବଦେଉ ।” ବିନୟକମ୍ ? ଶ୍ରମ ଏବଂ ଜୟତେ ।

ଓଡ଼ିଶା ଶ୍ରମ କମିଶନର କାର୍ଯ୍ୟକର୍ତ୍ତା,
 ଭୁବନେଶ୍ୱର ।

କୌତୁହଳ ଦର୍ଶନ

ଶ୍ରୀ ପଙ୍କଜ ସାହୁ

“ପରିତ୍ରାଣାୟ ସାଧୁନାଂ ଦିବ୍ୟଦାନାୟ ପାପିନମ୍
ଧର୍ମଚକ୍ର ପଦରେ ତୁଃ ସମ୍ଭବାର୍ଥୀ ଯୁଗେ ଯୁଗେ” ।
(ଧନପଦ)

ସାଧୁପରିତ୍ରାଣ ତଥା ପାପୀମାନଙ୍କୁ ଦିବ୍ୟଜ୍ଞାନ ପ୍ରଦାନ
ରଦେଶ୍ୟରେ ଧର୍ମଚକ୍ର ପ୍ରଦର୍ଶନ ନିମିତ୍ତ ଭଗବାନ ବୁଦ୍ଧ
ଯୁଗେ ଯୁଗେ ଆବିର୍ଭୂତ ହୋଇଥାନ୍ତି । ଯେତେବେଳେ
ଧର୍ମ ନାମରେ କୁସଂସାର, ଯାଗଯଜ୍ଞବ୍ୟାଜରେ ପଶୁହତ୍ୟା
ପୂର୍ବକ ଉତ୍ତତର୍ପଣ, ବୈଦିକ କର୍ମକାଣ୍ଡ ନାମରେ ଶୋଷଣ
ତଥା ବ୍ରାହ୍ମଣମାନଙ୍କର ପ୍ରବକ୍ଷଣା ମାଧ୍ୟମରେ ଜନସମାଜ
ପତାଏ ହୋଇଉଠିଥିଲା ସେହି ସନ୍ଧିକାଳରେ ଶ୍ରୀକୃଷ୍ଣଙ୍କୁ
୫୭୭ ବର୍ଷ ପୂର୍ବରୁ ଏକ ବୈଶାଖ ପୂର୍ଣ୍ଣିମାରେ ହିମାଳୟ
ପାଦଦେଶସ୍ଥ ନେପାଳ ରାଜ୍ୟର ତରାଇ ଅଞ୍ଚଳ ଅନ୍ତର୍ଗତ
କପିଳବାସୁ ନଗରୀର ଲୁର୍ଣ୍ଣନୀ ନାମକ ଉପବନରେ
ଶାନ୍ତ୍ୟବଂଶୀୟ ରାଜାଶୁକ୍ଳୋଦନକ ଔରସରୁ ଓ ମାୟାଦେବୀଙ୍କ
ପର୍ଭରୁ ଅବତୀର୍ଣ୍ଣ ହୋଇଥିଲେ ଯୁଗପୁରୁଷ ବିଦ୍ୟାଧିପ ।
ସମ୍ଭବେଶ୍ଵର ଏକ ସତ୍ତାହ ମଧ୍ୟରେ ମାତା ମାୟାଦେବୀଙ୍କ
ମତ୍ସ୍ୟ ପ୍ରକରେ ବିମାତା ଗୌତମୀଙ୍କଦ୍ଵାରା ପ୍ରତିପାଳିତ
ହୋଇଥିବାରୁ ବିଦ୍ୟାଧିପ ଛମେ ଗୌତମ ନାମରେ ଅଭିହିତ
ହୋଇଥିଲେ । ତୁଳସୀ ଦୁରପତ୍ରରୁ ବାସିଲ ପରି ଗୌତମ
ସେ ଦିନେ ମହାନ ବ୍ୟକ୍ତିତ୍ଵରେ ଭୂଷିତ ହେବେ ; ଏହାର
ପୂର୍ବନା ତାଙ୍କର ବାଲ୍ୟକାଳରୁ ମିଳିଥିଲା । ଐଶ୍ଵର୍ଯ୍ୟ କୋଳରେ
ପ୍ରତିପାଳିତ ଭାବପୁତ୍ର ଗୌତମଙ୍କର ରାଜକୀୟ ଭୋଗଲି-
ପ୍ସା ପ୍ରତି ଆଦୌ ଆସକ୍ତି ନଥିଲା । ସେ ସର୍ବଦା ଏକାକୀ
ଚିନ୍ତାକରିବା କୁ ଭଗପାଉଥିଲେ । ଏହି ଅଭ୍ୟାସ ଭବିଷ୍ୟତ

ଜୀବନରେ ତାଙ୍କୁ ଏକ ଦାର୍ଶନିକ ରୂପେ ଗଢ଼ି ତୋରିଥିଲା ।
ଏକ କ୍ଷିପ୍ରଦତ୍ତା ଅନୁସାରେ ନଗର ପରିଭ୍ରମଣ ସମୟରେ
ଏକ ଗୁରୁଣ ବ୍ୟକ୍ତି, ଏକ ଜଗାଗୁଣ୍ଡ ବୁଦ୍ଧ ଓ ଏକ ମୃତବ୍ୟକ୍ତିର
ଶବ ସଦର୍ଶନ କରି ମନୁଷ୍ୟର ଜନ୍ମ, ରୋଗକ୍ଳେଶ, ଜରା-
ଦାହିଲ୍ୟ ଓ ମୃତ୍ୟୁ ଇତ୍ୟାଦି ବିଷୟ ଚିନ୍ତାକରି ଗୌତମ
ଦୁଃଖରେ ମୁଁୟମାଣ ହୋଇ ପଡ଼ିଲେ । ପୁତ୍ରର ଏତାଦଶ
ମନୋଭାବ ହୃଦୟଗମ୍ଭୀର କରି ରାଜା ଶୁକ୍ଳୋଦନ ଗୌତମଙ୍କୁ
ଗୋପାଳାମ୍ବୁ ଏକ ସୁନ୍ଦରୀ ରାଜକନ୍ୟା ସହ ବିବାହ
କରାଇଦେଲେ ଓ ଯଥା ସମୟରେ ତାଙ୍କର ଏକ ପୁତ୍ର ସତୀନ
ଜନ୍ମଗ୍ରହଣ କଲା । ତାଙ୍କର ନାମଥିଲା ରାହୁଳ । ଇତ୍ୟାଦ-
ସରରେ ଗୌତମ ନଗର ପରିଭ୍ରମଣ ସମୟରେ ଏକ
ପ୍ରସନ୍ନଚିତ୍ତ ସନ୍ନ୍ୟାସୀଙ୍କୁ ଦେଖି ତାଙ୍କ ମନରେ ଭାବାତର
ସୃଷ୍ଟି ହେଲା । ସନ୍ନ୍ୟାସ ବରଣକରେ ସଂସାର ଦୁଃଖରୁ
ତ୍ରାହି ମିଳିବ ବୋଲି ସେ ଶିର ନିଶ୍ଚିତ ହେଲେ । ମାନବ
ଜୀବନର ନିରବଚ୍ଛିନ୍ନ ଦୁଃଖ-ଯତ୍ନ ଅନୁଭୂତି ଦ୍ଵାରା ଜଳୁରିତ
ଗୌତମ ରାଜକୀୟ ଭୋଗବିଳାସକୁ ତୁଚ୍ଛ ମନେକରି
ରୂପସା ଷୀର ମୋହ ଓ ଶିଶୁପୁତ୍ରର ମମତା ହିରକରି ସମସ୍ତଙ୍କ
ଅଗୋଚରରେ ୨୯ ବର୍ଷ ବୟସରେ ଦିନେ ନିଶାଦିରେ
ରାଜବାଟି ପରିତ୍ୟାଗ କରି ସତ୍ୟର ସନ୍ଧାନରେ ବହିର୍ଗତ
ହେଲେ ।

ଗୌତମ ସର୍ବପ୍ରଥମେ ରାଜଗିରି (ରାଜଗୃହ) ଠାରେ
ଦୁଇଜଣ ପଣ୍ଡିତଙ୍କ ଶିଷ୍ୟତ୍ଵ ଗ୍ରହଣକରି ଗୟା ନିକଟବର୍ତ୍ତୀ

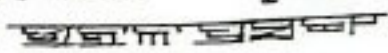

ନିରଜନା ଚଟାଦକ୍ଷିତ ଉତ୍ତୁବିନ୍ଦୁ (ଉତ୍ତୁବେଳ) ନାମକ ଉପବନରେ ଦୀର୍ଘ ଜ୍ଞଅବର୍ଷ ବ୍ୟାପୀ ଧ୍ୟାନମଗ୍ନ ରହି ମଧ୍ୟ ଆଶାନ୍ତରୂପ ପଦ ଗୁରୁ କରି ପାରିଲେ ନାହିଁ । ଶେଷରେ ସେ ନିରଜନାରେ ସ୍ନାନ କରି ଶାନ୍ତ୍ୟାମୟ ପରିହାର ପୂର୍ବକ ଏକ ଅଶ୍ୱତ୍ଥ ବୃକ୍ଷ ମୂଳରେ ଜଠୋର ତପସ୍ୟା କରି ଏକ ଦୈନାନ୍ଦ ପୂର୍ଣ୍ଣିମାରେ ଦୋଷି (ବିଦ୍ୟାଜ୍ଞାନ) ଗୁରୁ କରି ବୃକ୍ଷ (ପେନମଞ୍ଜାନୀ-ସତ୍ୟଦ୍ରୁଷା) ନାମରେ ପରିଚିତ ହେଲେ । ସ୍ତେନବାଦୀ ଦାର୍ଯ୍ୟତମା ଉପେକ ମତରେ ଅସକାରଗୁ ଆନେକକୁ ଗମନ କରିବାହିଁ ଗୌତମ ଅଟେ । ତେଣୁ ଅଜ୍ଞାନ ରୂପକ ଅସକାରଗୁ ଜ୍ଞାନର ଔଚ୍ଚତମରେ ଉଦ୍ଧାରିତ ହୋଇ ଗୌତମ ବୃକ୍ଷରେ ରୁପାତ୍ରିତ ହୋଇଥିଲେ । ସେହିଜ୍ଞାନରେ ଗୌତମ ଜ୍ଞାନରୁ ବଳେ ତାହା 'ବୁଦ୍ଧଗୟା' ଓ ଗ୍ରୋତ ଅଶ୍ୱତ୍ଥବୃକ୍ଷ 'ବୋଧିଦ୍ରୁମ' ନାମରେ ଜମଣୀ ଖ୍ୟାତି ମଉଜମ । କଳ୍ପଣାର ମୂର୍ତ୍ତିମତ ପ୍ରତିରୁ ବୁଦ୍ଧଦେବ ସଂସାରର ପ୍ରତ୍ୟେକ ମନୁଷ୍ୟର ଦୁଃଖ ଗୁଣକ କରୁଣା ପ୍ରମାଦରେ କଥୋପକଥନ ମାଧ୍ୟମରେ ଯେଉଁ ଉପଦେଶ ପ୍ରଦାନ କରିଥିଲେ ତାହା ମୁହେଁ ମୁହେଁ ପ୍ରସରିତ ହେବାକୁ ଗୁଣିଲ । ବୁଦ୍ଧଦେବ ପ୍ରକୃତ ବିଗୁରଧାରୀ ଉପରେ ଆଧାରିତ ଦର୍ଶନ ହିଁ ବୌଦ୍ଧଧର୍ମ ଦର୍ଶନ ଓ ତାଙ୍କ ଦର୍ଶନରେ ଅନୁସାରିତ ତଥା ଦାକ୍ଷିତ ମେକମାନକୁ ବୌଦ୍ଧ କୁହାଗଲ ।

ବୌଦ୍ଧଧର୍ମ ହିନ୍ଦୁଧର୍ମଠାରୁ ପୁଣକ ଭିନ୍ନା ଏକ ସ୍ୱତନ୍ତ୍ର ଧର୍ମ ନୁହେଁ । ଅତ୍ୟାସମାନ ଉପନିଷଦୀୟ କାଳରେ ଆତ୍ମପ୍ରକାଶ କଲ ବୌଦ୍ଧମୁଗ୍ଧ । ତେଣୁ ବୌଦ୍ଧଧର୍ମର ତରୁ ଗୁଡ଼ିକ ଉପନିଷଦ ସମ୍ବନ୍ଧିତ ତରୁ ସମୂହର ଏକ ଏକ ଉପବୃ-ହଣ ମାତ୍ର । ଏହି ପରିସ୍ଥିତିରେ ବୁଦ୍ଧଦେବକୁ ଏକ ଧର୍ମ ପ୍ରସ୍ତରକ ପରିବର୍ତ୍ତେ ଏକ ଧର୍ମ ସଂସାରକ କହିଲେ ସମର୍ପକ ସମୀଚୀନ ହେବ । କାରଣ ବିପର୍ଯ୍ୟୟ ହିନ୍ଦୁଧର୍ମର ସାମାଜିକ କୁସଂସାର ଗୁଣିଗୁ ଜନତାବନକୁ ଉଦ୍ଧାର କରିବା ପାଇଁ ବୁଦ୍ଧଦେବ ଏକ ନୈତିକ ଉପଦେଶ ତଥା ଏକ ସାଧିକ ସଂସାରକର ଭୂମିକା ନିର୍ବାହ କରିଥିଲେ । ସେଥିପାଇଁ ମହାତ୍ମାଗାନ୍ଧୀ ସପାଥରେ କହିଥିଲେ "Gautama was greatest Hindu" ସମଗ୍ର ମାନବଜାତିର ଦୁଃଖ ଦୁରାକରଣ ପାଇଁ ବୁଦ୍ଧଦେବ ଧର୍ମତତ୍ତ୍ୱ ସ୍ୱବର୍ତ୍ତନ ମାଧ୍ୟମରେ ଯେଉଁ ଦର୍ଶନ ପ୍ରସ୍ତର କରିଥିଲେ ତାହା ହିନ୍ଦୁ ଧର୍ମର ସ୍ୱତନ୍ତ୍ର ଅଭିବ୍ୟକ୍ତି ମାତ୍ର । ତେଣୁ ହିନ୍ଦୁଧର୍ମର ପାରମ୍ପରିକତା ଉପରେ ଆଦୌ ହସ୍ତକ୍ଷେପ ନକରି ନିଜର ଉଦ୍ଧାର ନୀତି ବଳରେ ଧର୍ମପ୍ରସାରର ମାର୍ଗ ସୂଚନା କରିଥିଲେ । ମନୁଷ୍ୟର ଦୈନନ୍ଦିନ ସମସ୍ୟାକୁ ଭିତ୍ତିକରି ବୌଦ୍ଧଧର୍ମ ଦର୍ଶନର ସୂତ୍ର । ଜଠୋର ସାଧନା ପଦରେ ସେ ଯେଉଁ ସତ୍ୟର ସନ୍ଧାନ ପାଇଥିଲେ ତାହାରି ମାଧ୍ୟମରେ ବିଶ୍ୱମାନବକୁ ତିରମୁକ୍ତି ଦେବାପାଇଁ ତାଙ୍କ ଜୀବନର ତରମ ତଥା ପରମ ଉଦ୍ଦେଶ୍ୟ । ଏହି ସତ୍ୟ ମହାସତ୍ୟ ବା ଆର୍ଯ୍ୟସତ୍ୟ ନାମରେ ବିଶ୍ୱବିଶ୍ରୁତ । ବୁଦ୍ଧଦେବ ଜଣେ ବିଶୁଦ୍ଧ ଆର୍ଯ୍ୟଥିଲେ । ଅନ୍ୟମାନଙ୍କୁ ଆର୍ଯ୍ୟ (Noble)ରେ ପରିଣତ କରିବା ପାଇଁ ଶିଶୁମାନଙ୍କୁ

ସର୍ବଦା ସେ ଆର୍ଯ୍ୟନାମରେ ସମୋଦଧନ କରୁଥିଲେ । 'ଚତୁାରି ଆର୍ଯ୍ୟଶତନି -ଏହି ଆର୍ଯ୍ୟସତ୍ୟ ଗୁଣି ଗାଗରେ ବିରକ୍ତ । ସପା-(୧) ଦୁଃଖ, (୨) ଦୁଃଖ ସମୁଦାୟ, (୩) ଦୁଃଖନିରୋଧ ଓ (୪) ଦୁଃଖ ନିରୋଧମାର୍ଗ । ବୁଦ୍ଧଦେବଙ୍କ ସମସ୍ତ ଦର୍ଶନ ଏହି ଆର୍ଯ୍ୟସତ୍ୟ ଚତୁଃଷ୍ଟୟ ଉପରେ ପର୍ଯ୍ୟବସିତ । ତେଣୁ ନିମ୍ନରେ ତାହାର ବିଷୟ ବ୍ୟାଖ୍ୟା କରାଯାଉ—

(୧) ଦୁଃଖ—ମନୁଷ୍ୟ ଜୀବନ ଦୁଃଖମୟ । ଜ୍ଞାନରାଗବତରେ କୁହାଯାଇଛି—ଅନିତ୍ୟଂ ଅସୁଖଂ ଲୋକମ୍" ଅର୍ଥାତ୍ ଏ ସଂସାର ଅନିତ୍ୟ ତଥା ଦୁଃଖମୟ । ଯୋଗ ଦର୍ଶନ କହେ—“ସର୍ବମେବ ଦୁଃଖ ବିବେକୀନଃ" ଅର୍ଥାତ୍ ବିବେକୀନଗୁଣି ସବୁ ଦୁଃଖପୂର୍ଣ୍ଣ । “କୁତ୍ରାପି କୋଅପି ସୁଖୀ ଇତି" ଅର୍ଥାତ୍ ପ୍ରାଣୀମାନଙ୍କ ମଧ୍ୟରେ କେହି କଦାଚିତ୍ ସୁଖୀ ହୋଇ ପାରନ୍ତି । ଅତଏବ ବୁଦ୍ଧ ଏହି ପରିସ୍ଥିତିରେ କହିଛନ୍ତି—“ଯତ୍ ଅନିତ୍ୟଂ ତତ୍ ଦୁଃଖଂ ଅର୍ଥାତ୍ ଯାହାକି ଅନିତ୍ୟ ତାହା ଦୁଃଖମୟ ଅଟେ । ତେଣୁ ଜନ୍ମ, ମରଣ, ପ୍ରିୟବିଯୋଗ, କରା, ମତ୍ୟ ଇତ୍ୟାଦି ପକ୍ଷୋପାଦାନ ସହ ପେତ୍ରପାଦାନ ଖନ୍ଦା ଦୁଃଖା—ଦିନୟ ମହାବରଣ) ହିଁ ଦୁଃଖ ଅଟେ ।

(୨) ଦୁଃଖ ସମୁଦାୟ—ଦୁଃଖର କାରଣ ବୃକ୍ଷ ବା କାମନା । ଦୁଃଖର ଅଭିଭୂତକି ତାର କାରଣ ମଧ୍ୟ ଅଛି । ଜରା ମରଣ ଆଦି ଦୁଃଖର କାରଣ ହେଉଛି ଜନ୍ମ । ମନୁଷ୍ୟ ଜନ୍ମ ଗ୍ରହଣ ନକଲେ ଦୁଃଖରୋଗର ସମ୍ମୁଖୀନ ହେବାକୁ ପଡ଼ତା ନାହିଁ । ବସ୍ତୁ ପ୍ରତି ଆସକ୍ତିରୁ ତନୁତ ବା ତୃଷ୍ଣା ଜାତ ହୋଇଥାଏ । ମନୁଷ୍ୟ ଅଭିଦ୍ୟା, ସଂସାର ବିଜ୍ଞାନ, ମାମରୂପ, ଷଡ଼ାୟତନ, ସଖି, ବେଦନା, ତୃଷ୍ଣା, ଉପାଦାନ, ରାବ, ଜାତି ଜରା-ମତ୍ୟ ଇତ୍ୟାଦି ବୁଦ୍ଧଦେବ ନିଦାନ ଯୋଗୁ ହିଁ ଜନ୍ମମରଣ ଚକ୍ରରେ ବାରମାଳ ନିପତିତ ହୋଇ ସମ୍ଭାବ୍ୟ ଦୁଃଖ ବରଣ କରିଥାଏ ।

(୩) ଦୁଃଖ ନିରୋଧ—କାମନାର ବିନାଶରେ ଦୁଃଖର ବିନାଶ ଅବଶ୍ୟାସାବୀ । ପ୍ରତ୍ୟେକ ଦୁଃଖ କାରଣାନୁସାରେ । ଦୁଃଖ ଉତ୍ପତ୍ତିର କାରଣମାନଙ୍କୁ ବିନାଶ କଲେ ଦୁଃଖର କବଳିତ ବେଦାକୁ ପଡ଼ି ନଥାଏ । ସଂସାରରେ ଯାହାକି ଅନିକ ତାହାପ୍ରତି ଆସକ୍ତି, ଆତଶ୍ୟାଦି ଦୂର କଲେ ମନୁଷ୍ୟ ଦୁଃଖ କବଳରୁ ପରିତ୍ରାଣ ମଉ କରିଥାଏ ।

(୪) ଦୁଃଖ ନିରୋଧ ମାର୍ଗ—ନୀତିମୟ ଜୀବନ ଯାପନ କଲେ ଆଶାର ବିନାଶ ଘଟି ନିର୍ବାଣପ୍ରାପ୍ତି ଘଟିଥାଏ । ଅର୍ଥାତ୍ ପୁନର୍ବାର ଜନନୀ ଜଠରୁ ପ୍ରତ୍ୟାବର୍ତ୍ତନ କରିବାକୁ ପଡ଼ିନଥାଏ । ବୌଦ୍ଧ ଦର୍ଶନ ମତରେ ନିର୍ବାଣ କହିଲେ ଜୀବନଦୀପ ନିର୍ବାପିତ ହେବାକୁ ବୁଝାଏ ନାହିଁ । ଜୀବନ ଅବସ୍ଥାରେ କାମନା ବାସନାର ମୃତ୍ୟୁ ଘଟିଲେ ମନୁଷ୍ୟ ଏକ ଗଜତର ମାନସିକ ଅବସ୍ଥାରେ ପହଞ୍ଚେ ଯାହାକୁ ତୃଣା ଅବସ୍ଥା ବା ନିର୍ବାଣ କୁହାଯାଇଥାଏ । ସଂକ୍ଷେପରେ ନିର୍ବାଣ କହିଲେ ତୃଷ୍ଣା ନିବୃତ୍ତିକିତ ମନର ଏକ ଶାନ୍ତାବସ୍ଥା

ଅସକାର ଅସକଳ

କୃତ୍ୱାରଥାଏ । ଏଥିପାଇଁ ଯଥାର୍ଥରେ କୁହାଯାଇଛି—'ନିର୍ବାଣ-
ପରମ- ସୁଖ, ନିର୍ବାଣ- ଅକୁତୋଭୟ, ନିର୍ବାଣ-
ପରମପଦ, ସ୍ୱେଚ୍ଛୟାତ୍ କେବଳ- ଇତି ଶାନ୍ତିମ୍ ।
ଏ-ସ୍ତୁର ନିକାୟ' ମତରେ ଉକ୍ତ ନିରୋଧ ହିଁ ନିର୍ବାଣ ଅଟେ ।

ନିର୍ବାଣପ୍ରାପ୍ତି ବୌଦ୍ଧ ଧର୍ମର ଚରମ ଲକ୍ଷ୍ୟ । ଆର୍ଯ୍ୟ
ଅଷ୍ଟାଙ୍ଗମାର୍ଗ ଅବଲମ୍ବନ ଫଳରେ ନିର୍ବାଣପ୍ରାପ୍ତି ଅନାୟାସ-
ଲକ୍ଷ୍ୟ ହୋଇଥାଏ । ବୁଦ୍ଧ ପ୍ରସ୍ତୁତିତ ଏହି ଅଷ୍ଟାଙ୍ଗ ମାର୍ଗ
ହେଲା:—

(୧) ସମ୍ୟକ ଦୃଷ୍ଟି—ଆର୍ଯ୍ୟସତ୍ୟ ଚତୁଷ୍ପୟର
ସ୍ୱାର୍ଥକ ଅନୁଶୀଳନରେ ଯଥାର୍ଥ ଜ୍ଞାନ ହାସଲ ହିଁ ସମ୍ୟକ ଦୃଷ୍ଟି
ଅଟେ ।

(୨) ସମ୍ୟକ ସଙ୍କଳ୍ପ—ଜ୍ଞାନ ଅନୁଯାୟୀ କର୍ମ
କରିବାର ଦୃଢ଼ ସଂକଳ୍ପ ମନୁଷ୍ୟକୁ ଦୁଃଖରୁ ମୁକ୍ତି ଦେଇଥାଏ ।

(୩) ସମ୍ୟକ ବାକ୍—କେବଳ ସଙ୍କଳ୍ପ ଯଥେଷ୍ଟ
ନୁହେଁ । ମିଥ୍ୟାଭାଷଣ, ପରଦୃଷ୍ଟଣ ଅଯଥାକାମ ଓ ଅପ୍ରିୟ-
ଭାବନ ସର୍ବଦା ପରିହାରପୂର୍ବକ ବାକ୍ ସଂଯମତା ରକ୍ଷା ।

(୪) ସମ୍ୟକ କର୍ମାଣ୍ଡ—ଅହିଂସା, ଅସ୍ତେୟ ଓ
ଉଚ୍ଚିତ୍ ସଂଯମକୁ ସମ୍ୟକ କର୍ମାଣ୍ଡ କୁହାଯାଏ ।

(୫) ସମ୍ୟକ ଆଜୀବ—ଜୀବନ ନିର୍ବାହ ଲାଗି
ଅନ୍ୟାୟ ଜୀବିକା ଅବଲମ୍ବନ କରିବା ଅନୁଚିତ ।

(୬) ସମ୍ୟକ ବ୍ୟାୟାମ—ନୈତିକ ଜୀବନରେ
ସଦା ସର୍ବଦା ସକାଶ ଓ ସାବଧାନ ହୋଇ ରହିବାକୁ ସତତ
ଚେଷ୍ଟା ପରାୟଣ ହେବା ହିଁ ସମ୍ୟକ ବ୍ୟାୟାମ ଅଟେ ।

(୭) ସମ୍ୟକ ସ୍ମୃତି—ଅନିତ୍ୟ ପ୍ରତି ଆସନ୍ତି ବୁଦ୍ଧି
ପାଇଲେ ବନ୍ଧନ ଓ ଦୁଃଖ ଅବଶ୍ୟମାୟୀ । ତେଣୁ ଅନିତ୍ୟ
ପ୍ରତି ଆସନ୍ତି ପରିହାର କଲେ ଦୁଃଖରୁ ନିର୍ବୁଦ୍ଧି ମିଳିବ ବୋଲି
ସର୍ବଦା ସ୍ମରଣ ରଖିବା ଉଚିତ ।

(୮) ସମ୍ୟକ ସମାଧି—ଏହି ଅବସ୍ଥାରେ ମନୁଷ୍ୟ
କୌଣସି ସୁଖଦୁଃଖର ଅନୁଭୂତି ଲଭ କରିନଥାଏ । ସେ
ସକଳ ଦୁଃଖରୁ ମୁକ୍ତିପାଇ ମୁମୁକ୍ଷୁ ସାଧକ ରୂପେ ପ୍ରଜ୍ଞାତ
ଅର୍ଥକାୟା ହୋଇଥାଏ ।

ପ୍ରୋତ ଆର୍ଯ୍ୟ ଅଷ୍ଟାଙ୍ଗିକ ମାର୍ଗକୁ ମୁଖ୍ୟତଃ ତିନି ଭାଗରେ
ବିଭକ୍ତ କରାଯାଇପାରେ । ଯଥା—ପ୍ରଜ୍ଞା (Wisdom),
ଶୀଳ (Morality) ଓ ସମାଧି । ପ୍ରଜ୍ଞା ଅବିଦ୍ୟା
ନାଶ କରେ, ଶୀଳ ବା ଆଚରଣ ଜ୍ଞାନର ପୂର୍ଣ୍ଣତା ପ୍ରଦାନ
କରେ । ଜ୍ଞାନର ପୂର୍ଣ୍ଣତା ସମାଧି ବା ମୁକ୍ତିର ଦ୍ୱାର
ଉନ୍ମୋଚନ କରିଥାଏ । ଏହି ପ୍ରଜ୍ଞା ଶୀଳ ସମାଧି
ବୁଦ୍ଧ ପ୍ରସ୍ତୁତିତ ଧର୍ମ ଦର୍ଶନର ତିନୋଟି ସ୍ତମ୍ଭ (Three
pillars) ଅଟେ । ଗୌତମ ବୁଦ୍ଧ ସାଧାରଣ ଗୃହସ୍ଥର
ଉତ୍ତମ ଚରିତ୍ର ଗଠନ ତଥା ବିଶୁଦ୍ଧ ନୀତିମୟ ଜୀବନଯାପନ
କରିବା ନିମିତ୍ତ 'ଦଶଶୀଳ' ବା ଆଚରଣର ପରିପ୍ରସାର
କରିଥିଲେ । ଯଥା—(୧) ଡାକହି-ସା କରିବ ନାହିଁ,
(୨) ସ୍ତେଷି କରିବ ନାହିଁ, (୩) ଅବୈଧ ଯୌନସଂସର୍ଗ

କରିବ ନାହିଁ, (୪) ମାଦକ ଦ୍ରବ୍ୟ ସେବନ କରିବ ନାହିଁ,
(୫) କୁବଚନ କହିବ ନାହିଁ, (୬) ପରନିନ୍ଦା କରିବ ନାହିଁ
(୭) ଦୈଷ୍ଟଦର୍ଶୀ ହେବ ନାହିଁ, (୮) ଅନ୍ୟକୁ ଘୃଣା କରିବ
ନାହିଁ, (୯) ଲୋଭ କରିବ ନାହିଁ ଓ(୧୦) ଦେହ ତଥା
ମନକୁ ଅପବିତ୍ର ରଖିବ ନାହିଁ ।

ବୌଦ୍ଧଧର୍ମ ପ୍ରସାର ତଥା ପ୍ରସାର ପାଇଁ ଚକ୍ରାକରେ
ବୌଦ୍ଧସଂଘ ଓ ବୌଦ୍ଧବିହାରମାନ ପ୍ରତିଷ୍ଠା କରାଯାଇଥିଲା ।
ବୁଦ୍ଧ ପ୍ରତିଷ୍ଠିତ ଏହି ସଂଘ ସାଧାରଣତଃ ଆର୍ଯ୍ୟସୁଗାୟ
ଲକ୍ଷତରଂ ଭିତ୍ତି ଉପରେ ପର୍ଯ୍ୟବସିତ ଥିଲା । ଉକ୍ତ ସଂଘ
କରିଆରେ ବୁଦ୍ଧଦେବ ସମାଜରୁ ଦୁଃଖ ଦୂର କରିବାପାଇଁ
ସଫଳକାମ ହୋଇଥିଲେ । ବୁଦ୍ଧ କୌଣସି ନିର୍ଦ୍ଦିଷ୍ଟ
ସିଦ୍ଧାନ୍ତକୁ କାହାରି ମୁଣ୍ଡରେ ଜବରଦସ୍ତ ଲଦିଦେବା ପାଇଁ
ଉଚିତ ମନେକରି ନଥିଲେ । ପରମରାଜ ସମ୍ମାନ ଦେଇ
ବୈଜ୍ଞାନିକ ବିଶ୍ଳେଷଣ ପଦ୍ଧତି ଲୋକମାନଙ୍କ ମନରୁ କୃପ୍ୟ-ସାର
ଦୂର କରିବାକୁ ସର୍ବଦା ଉଦ୍ୟମ କରିଥିଲେ । ବୌଦ୍ଧଧର୍ମର
ସରଳ ନିୟମାବଳୀ ଓ ବିଜ୍ଞାନ ସମ୍ମତ ଚିନ୍ତାଧାରା ଦ୍ୱାରା
ଆକୃଷ୍ଟ ହୋଇ ସାଧାରଣ ମାନବ କୁମଣ୍ଡଳ ବୌଦ୍ଧସଂଘର
ଶରଣାପନ୍ନ ହେଲେ । ସଂସାରତ୍ୟାଗୀ କ୍ଷପଣକ ବା
ସନ୍ନ୍ୟାସୀଙ୍କ ବ୍ୟତୀତ ସଂସାରରେ ରହି ମଧ୍ୟ ଲୋକମାନେ
ଧର୍ମାଚରଣ କରିପାରୁଥିଲେ । ବୁଦ୍ଧଦେବ ଧର୍ମ ପ୍ରସାର
ସମୟରେ ସମ୍ମୁଖୀନ ହେଉଥିବା ଜନତାକୁ ସାଧାରଣତଃ
୪ ଶ୍ରେଣୀରେ ବିଭକ୍ତ କରିଥିଲେ । ଯଥା—(୧) ଅହଙ୍କାରରୁ
ଅଧିକତର ଅହଙ୍କାରକୁ ଗତି କରୁଥିବା ଗୋଷ୍ଠୀ,
(୨) ଆଲୋକରୁ ଅହଙ୍କାରକୁ ଗତି କରୁଥିବା ଗୋଷ୍ଠୀ,
(୩) ଅହଙ୍କାରରୁ ଆଲୋକକୁ ଗତି କରୁଥିବା ଗୋଷ୍ଠୀ ଓ
(୪) ଆଲୋକରୁ ସମଧିକ ଆଲୋକକୁ ଗମନ କରୁଥିବା

ଗୋଷ୍ଠୀ ଉତ୍ୟାଦି । ଏତଦ୍ ବ୍ୟତୀତ ବୁଦ୍ଧ ପ୍ରସ୍ତୁତିତ
ନୀତିଶିକ୍ଷାରେ କେତେକ ଦାର୍ଶନିକ ତତ୍ତ୍ୱ ନିହିତ ଥିବାର
ଲକ୍ଷ୍ୟଶୀୟ । 'ବହୁଜନ ହିତାୟ' (Good for all),
ହେଉଛି ବୌଦ୍ଧ ଦର୍ଶନର ନିର୍ଦ୍ଦାୟ । ବୁଦ୍ଧଦେବ ଜାତି
ବର୍ଣ୍ଣ, ପ୍ରଥା, ଯଜ୍ଞା ପୌରାଣିକତା, ପୁରୋହିତବାଦ,
କର୍ମକାଣ୍ଡ, ପରୁଷାର୍ଥ ଓ ସାମାଜିକ କୃପ୍ୟ-ସାର ବିରୁଦ୍ଧରେ
ଦୃଢ଼ ସ୍ୱର ଉତ୍ତୋଳନ କରିଥିଲେ । ବୁଦ୍ଧ ପ୍ରସ୍ତୁତିତ ଧର୍ମ
ଚରିତ୍ର ଗଠନ ପାଇଁ କେତେଗୁଡ଼ିଏ ନୈତିକ ନିୟମ ମାତ୍ର ।
ସତ୍ୟ, ଶାନ୍ତି, ଦୟା, କ୍ଷମା, ସାମ୍ୟ, ମୈତ୍ରୀ, ଦାର୍ଶଣ୍ୟ,
ସ୍ନେହ, ଅହିଂସା, ଗୁରୁଭକ୍ତି, ପ୍ରଭୁଭକ୍ତି, ଆତ୍ମ ସଂଯମ,
ପତିପରାୟଣତା ଇତ୍ୟାଦି କେତେଗୁଡ଼ିଏ ନିତ୍ୟ କଥିତ
ନିୟମ ବୌଦ୍ଧ ଧର୍ମ ଦର୍ଶନର ଅତୁଲ୍ୟ । ଚତୁର୍ଦ୍ଦେବ
ଓ ଚତୁର୍ବର୍ଣ୍ଣ ବ୍ୟବସ୍ଥା ହିନ୍ଦୁ ଧର୍ମରେ ଯେଉଁ ସମସ୍ୟା
ସୃଷ୍ଟି କରିଥିଲା, ବୌଦ୍ଧଧର୍ମ ତାହାରି ମୁନରେ ହିଁ
ତୁଠାଇପାତ କଲା । ସର୍ବପରି ହିନ୍ଦୁଧର୍ମରେ ପ୍ରାୟଶ୍ଚିତ
ବିଧାନର ବ୍ୟବସ୍ଥା ଥିବାରୁ ଯେକେ ସାଧାରଣତଃ
ପାପ କରିଥିବାକୁ ପ୍ରତ୍ନେଦନା ପାଇଥିଲେ । ମାତ୍ର
ହିନ୍ଦୁଧର୍ମର ଏତାଦୃଶ ପ୍ରସ୍ତୁତିତବାଦ ବ: ପିସାଦିକୁ
ବୁଦ୍ଧଦେବ ଘୃଣା କରୁଥିଲେ । ପୁନଶ୍ଚ ସତ୍ୟତ୍ୱ ବୁଦ୍ଧଙ୍କ

ବୌଦ୍ଧଧର୍ମର ଦାର୍ଶନିକ ତତ୍ତ୍ୱମାନ ସମ୍ପୂର୍ଣ୍ଣ ବିଷୟ ହୋଇଅଛି । ସମସ୍ତ ଉଲ୍ଲେଖନୀୟ ବିଷୟ ଏହିସେହି ସ୍ଥିତି ଦେବଦେବୀଙ୍କ ପ୍ରତି ଭକ୍ତାଭାବ ପ୍ରଦର୍ଶନ ପୂର୍ବକ ଜନାର୍ଦ୍ଦନ, ନାଗୟଣ, ଶିବ, ବ୍ରହ୍ମା ଓ ବରୁଣ ପ୍ରଭୃତି ଦେବତାଙ୍କୁ ଚିତ୍ରିତକରେ ଯଥାର୍ଥ ସମ୍ମାନ ପ୍ରଦତ୍ତ ହୋଇଅଛି ।

ବୁଦ୍ଧଦେବ ଯେଉଁ ଦାର୍ଶନିକ ବାଦବିସ୍ତାରକୁ ପ୍ରଣାମନେକରି ମନୁଷ୍ୟକୁ ସେଥିରୁ ଦୂରେଇ ରଖିବାପାଇଁ ମୌଳିକତାକୁ ଶ୍ରେୟ ମନେକରୁଥିଲେ, ତାଙ୍କ ମହାନିର୍ବାଣ ପରେ ତାଙ୍କ ପ୍ରସ୍ତୁତି ଧର୍ମଦର୍ଶନକୁ କେନ୍ଦ୍ରକରି ସପକ୍ଷ ଓ ବିପକ୍ଷବାଦୀମାନଙ୍କ ମଧ୍ୟରେ ଭିନ୍ନଭେଦନାର ଉତ୍ତର ହୋଇ ବୌଦ୍ଧମତାବଲମ୍ବୀମାନେ ଉତ୍ତରଣ ହୋଇଗଲେ । ସେମାନଙ୍କ ମଧ୍ୟରେ ଏକତା ସ୍ଥାପନପାଇଁ ବୁଦ୍ଧଦେବଙ୍କ ପରିନିର୍ବାଣପରେ ଗଜଗୃହଠାରେ ପ୍ରଥମ ବୌଦ୍ଧମହାସଙ୍ଗୀତା (ମହାସିଦ୍ଧେଶ୍ୱର), ପରିନିର୍ବାଣର ୧୧୮ବର୍ଷପରେ ବୈଶାକୀ ୨ୟ ବୌଦ୍ଧମହାସିଦ୍ଧେଶ୍ୱର, ଖ୍ରୀ: ପୂ: ୩ୟ ଶତାବ୍ଦୀରେ ଅଶୋକଙ୍କ ତତ୍ତ୍ୱାବଧାନରେ ମୋଗ୍ଗଲିପୁର ଚିଦାଙ୍ଗ ଅଧ୍ୟକ୍ଷତାରେ ପାବକିପୁତ୍ର (ପାଟନା)ଠାରେ ୩ୟ ବୌଦ୍ଧମହାସମ୍ମିଳନୀ, ଖ୍ରୀଷ୍ଟୀୟ ୧ମଶତାବ୍ଦୀରେ କନିଷ୍ଠଙ୍କ ତତ୍ତ୍ୱାବଧାନରେ ବସୁମିତ୍ରଙ୍କ ଅଧ୍ୟକ୍ଷତାରେ କାଶ୍ମୀରର କୁଣ୍ଡଳବନ-ବିହାରଠାରେ ୪ର୍ଥ ବୌଦ୍ଧମହାସମ୍ମିଳନୀ ଓ ୬୪୩ ଖ୍ରୀଷ୍ଟୀୟ ମାର୍ଚ୍ଚମାସରେ ହର୍ଷବର୍ଦ୍ଧନଙ୍କ ତତ୍ତ୍ୱାବଧାନରେ ହୁଏନସାଂଙ୍କ ଅଧ୍ୟକ୍ଷତାରେ କାନ୍ୟୁକୁବଜ (କେନୌଜ)ଠାରେ ୫ମବୌଦ୍ଧ ମହାସଭା ଅନୁଷ୍ଠିତ ହୋଇମଧ୍ୟ ବୌଦ୍ଧମାନଙ୍କ ମଧ୍ୟରେ ଏକତା ସ୍ଥାପନ ସମ୍ଭବ ହୋଇନଥିଲା । ଜମଶାସ ବୌଦ୍ଧମାନେ ୩୦ଗୋଟି ସମୁଦାୟରେ ବିଭକ୍ତ ହୋଇଯାଇଥିଲେ । ବୌଦ୍ଧଧର୍ମଦର୍ଶନ ପରମ୍ପରା ସମ୍ପର୍କରେ ସମ୍ବନ୍ଧାନ୍ତରା ଦେବାଲଗି ନିମ୍ନରେ ଏକ ସାରଣୀ ପ୍ରଦତ୍ତ ହେଉ ।

ବୌଦ୍ଧ ଦର୍ଶନ ସମୁଦାୟ

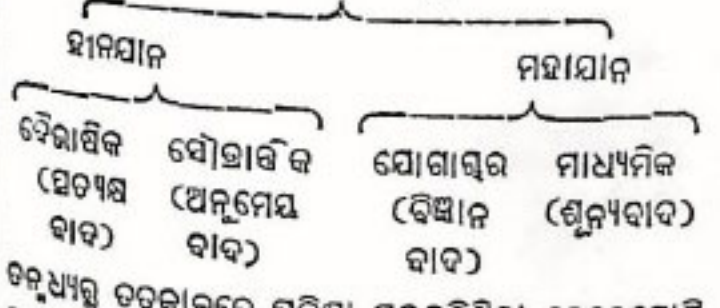

ତନ୍ମଧ୍ୟରୁ ତତ୍କାଳରେ ପ୍ରଚିଣ୍ଡା ନୁହେଁକରିଥିବା କେତେଗୋଟି ମୁଖ୍ୟ ସଂପ୍ରଦାୟ ଉପରେ ଆଲୋଚନା କରାଗଲା ।

ହାନଯାନ-ହାନଯାନମତ ହେଉଛି ତଥାକଥିତ ଉତ୍ତରାଣୀୟ ବୌଦ୍ଧମାନଙ୍କଦ୍ୱାରା ଗୃହିତ ଧର୍ମମତ । ଅରି ବା ମୋହ ରୂପକ ଶକ୍ତର ହନନକର୍ତ୍ତା ଅର୍ଥରେ ବୁଦ୍ଧଙ୍କ ଅରିହତ ବା ଅର୍ହତବୋଲି କୁହାଯାଇଥିବାରୁ ହାନଯାନ, ସଂପ୍ରଦାୟ ଅର୍ହତଯାନ ନାମରେ ପରିଚିତ । ମୁକ୍ତିରପଥ ଓ ମୁକ୍ତିର ଉପାୟ ନିର୍ଦ୍ଧାରଣ କରିଥିବା ଅର୍ହତ ବା ବିଷୟବୁଦ୍ଧ ବୁଦ୍ଧଦେବଙ୍କୁ ହାନଯାନୀମାନେ ଏକ ଐତିହାସିକ ବ୍ୟକ୍ତିତ୍ୱ ରୂପେ ସ୍ୱାଧୀନ ସୂଚନାକରି ସେମାନେ ପିତୃହାପୁତ୍ରା ପରିବର୍ତ୍ତେ

ବୁଦ୍ଧଦେବଙ୍କଧାରୁ (Relics) ଯଥା-ନଖ, କେଶ, ଦନ୍ତ, ଅସ୍ତ୍ର ଓ ଚିତାଭସ୍ତ୍ର ପ୍ରଭୃତିକୁ ପ୍ରଥମମାନଙ୍କରେ ସଂରକ୍ଷିତକରି ରକ୍ଷାସନା କରୁଥିଲେ । ଶ୍ରବଣ ଅର୍ଥ ରକ୍ଷାସନା । ତେଣୁ ରପର୍ଯ୍ୟୁତ ରକ୍ଷାସନା ପରମ୍ପରାରୁ ହାନଯାନ ସମ୍ପ୍ରଦାୟ ଶ୍ରାବକଯାନରୂପେ ପରିଚିତ । ହାନଯାନ ମତାନୁଯାୟୀ କେବଳ ସନ୍ଧ୍ୟାସାମାନ୍ୟେ ଐହିକ ଜୀବନଯାତ୍ରାଠାରୁ ନିଜକୁ ସମ୍ପୂର୍ଣ୍ଣରୂପେ ବିଚ୍ଛିନ୍ନକଲପରେ ହିଁ ନିର୍ବାଣଲକ୍ଷ୍ୟ କରିଥାନ୍ତି । ସେମାନଙ୍କ ମତରେ ମନୁଷ୍ୟ ନିଜର ବୋଧି ବା ନିର୍ବାଣ ପାଇଁ ମନୋଯୋଗୀହେବା ସଙ୍ଗେସଙ୍ଗେ ମୁକ୍ତିଲକ୍ଷ୍ୟ ପାଇଁ ଚେଷ୍ଟିତହେବା ବିଧେୟ । ହାନଯାନର ଦୁଇଗୋଟି ସଂପ୍ରଦାୟ ମଧ୍ୟରୁ ବୈରାଷିକ ଦର୍ଶନ ବା ସ୍ତୂପ୍ୟସ ମତବାଦକୁ ବସ୍ତୁବାଦବୋଲି ଅରିହିତ କରାଯାଇଥାଏ । ଦେଉରାଣିକ ମତରେ ପ୍ରଜ୍ଞାତ୍ମକ ସମସ୍ତ ଜେଶର ବିଲେପର୍ଯ୍ୟ ଜୀବନର ପରମାର୍ଥ ଏବଂ ନିର୍ବାଣ ହେଉଛି ଜୀବନର ଏକ ଶାଶ୍ୱତ ଘଟି । ଅନ୍ୟଏକ ସଂପ୍ରଦାୟ ସୌତ୍ରାଣିକ ଦର୍ଶନ ମତରେ ଦାହ୍ୟବସ୍ତୁର ଜ୍ଞାନ ପ୍ରତ୍ୟକ୍ଷରମ୍ୟାନୁହେଁ, ଏହା ଅନୁମାନ ସାପେକ୍ଷ ଅଟେ । ହାନଯାନମାନେ ମୌଳିକ ବୌଦ୍ଧଧର୍ମର ଅତ୍ୟନ୍ତ ତଥା ମହାଯାନର ପରିପକ୍ଷୀ ହୋଇଥିବାରୁ ଏମାନଙ୍କୁ ଥେରକବାଦୀ ବା ଯଦୀରବାଦୀ ବୋଲି କୁହାଯାଇଥାଏ ।

ମହାଯାନ-ବୌଦ୍ଧଧର୍ମ ସଂପ୍ରଦାୟର ଏକଗୋଷ୍ଠୀ ସର୍ବାସିବାଦୀ (ଶ୍ରାବକବାଦୀ) ମାନେ ପ୍ରଜ୍ଞାପାତମିତା ଯାଦିତ୍ୟ ମାଧ୍ୟମରେ ପ୍ରସ୍ତର କଲେ ଯେ ସତ୍ ଜୀବନ-ଯାପନଦ୍ୱାରା କେବଳ ସଂସାରତ୍ୟାଗୀ ସନ୍ଧ୍ୟାସା ମୁକ୍ତି ସମସ୍ତ ମନୁଷ୍ୟ ଜନ୍ମେ ଉଚ୍ଚତର ଉଚ୍ଚତର ସୋପାନକୁ ଉଠି ବୁଦ୍ଧରେ ପରିଣତ ହୋଇପାରିବ । ଏହିଗୋଷ୍ଠୀ କାଳକ୍ରମେ ମହାଯାନୀରୂପେ ପରିଚିତହେଲେ । ମହାଯାନୀମାନେ ସେମାନଙ୍କର ଅନୁସୂତ ମତବାଦର ନାମ ଦେଇଥିଲେ ମହତମାର୍ଗ ବା ମହତପଥ । ହାନଯାନୀମାନଙ୍କର ଉତ୍ତରାଣୀକ ତଥା ସର୍ବାସି ଚିନ୍ତାଧାରା ହିଁ ମହାଯାନ ସମୁଦାୟ ସୃଷ୍ଟିର ମୂଳକାରକ । ବୁଦ୍ଧଦେବଙ୍କ ପରିନିର୍ବାଣ ପରେ ହାନଯାନୀମାନେ ବୁଦ୍ଧ ତଥା ଶ୍ରାବକ-ମାନଙ୍କର ଧାରୁ (Relics) ପୂଜା କରୁଥିବା ସ୍ତଳେ ମହାଯାନୀମାନେ ବୁଦ୍ଧଙ୍କୁ ପରମ ସ୍ୱୟମ୍ଭୁ ସଭା ବା ଶଶ୍ୱରଭବେ ସନାମଦେଇ ପୂଜା କରୁଥିଲେ । ମହାଯାନୀମାନେ ବୁଦ୍ଧଙ୍କୁ ବୋଧିସରୁ ବା ଜ୍ଞାନରୁ ପୁରୁଷ ନାମରେ ସେମାନଙ୍କର ପୂର୍ବଜନୁମାନଙ୍କୁ ଦେବତାରୂପେ କଳ୍ପନାକରି ସେମାନଙ୍କର ସେବା ଆରାଧନା କଲେ ନିର୍ବାଣପ୍ରାପ୍ତି ସମ୍ଭବ ହୋଇଥାଏ ବୋଲି ପ୍ରସ୍ତରକଲେ । ଏଣୁ ମହାଯାନୀମାନେ ବୁଦ୍ଧମୂର୍ତ୍ତି ନିର୍ମାଣକଲେ, ମୂର୍ତ୍ତି ନିମନ୍ତେ ବୌଦ୍ଧମତର ନିର୍ମାଣକରି ବୁଦ୍ଧ ଓ ଦୋଧିସତ୍ (ଆଦିବୁଦ୍ଧ)ଙ୍କ ପୂଜାକଲେ । ଧର୍ମପୁରାଣ ଅନୁସୂଚିରେ ବୌଦ୍ଧପୁରାଣସବୁ ଉତ୍ତମା ଉପମାୟ ଓ ବୁଦ୍ଧଦେବଙ୍କ ଅଲୌକିକତା ପ୍ରଦର୍ଶନ ପୂର୍ବକ ତାଙ୍କର ଅତୀତମାରିକା ଲେଖାଗଲା । ବୁଦ୍ଧ ଯେ ଜଣେ ଐତିହାସିକ ଚରିତ୍ର ଏକଥା ମହାଯାନୀମାନେ ଭୁଲିଗଲେ ।

ଅର୍ଥାତ୍ ସେମାନଙ୍କ ମତରେ ବୁଦ୍ଧ ପ୍ରୟୋଗନବୋଧରେ ବାରମ୍ବାର ଅବତାର ଗ୍ରହଣକରି ଧରଣଚରଣ କରିଥାନ୍ତି । ସର୍ବାଙ୍ଗବାଦୀମାନଙ୍କ ମତରେ ବୋଧି ବା ବୁଦ୍ଧତ୍ଵର ପୂର୍ବରୁ ଗୌତମ ଥିଲେ ଆଦି ବୁଦ୍ଧ ବା ବୋଧିସରୁ । ବୋଧିସରୁ କହିଲେ ମହାଯାନୀମାନେ ଏପରି ଏକ ମହାଶକ୍ତିକୁ ବୁଦ୍ଧ ଥିଲେ ଯାହାଙ୍କର ବୁଦ୍ଧ ଅର୍ଥନର ଯୋଗ୍ୟତା ଅଛି ଏବଂ ସେ ନିର୍ବାଣରତର ସମାପବର୍ତ୍ତୀ ହୋଇଛନ୍ତି । ସେମାନଙ୍କ ମତରେ ବୋଧିସତ୍ତ୍ଵମାନଙ୍କ ସହାୟତାରେ ନିର୍ବାଣରତ ସହଜସାଧ୍ୟ । ପୁନଶ୍ଚ ସେମାନଙ୍କ ମତରେ ପ୍ରତ୍ୟେକ ପ୍ରାଣୀ ବୁଦ୍ଧରେ ପରିଣତ ହେବାର ଯୋଗ୍ୟତା ତଥା ସମାବନାନେଇ କରୁଛନ୍ତି କରିଥାନ୍ତି । ଏହି ବୁଦ୍ଧତ୍ଵ ସର୍ବତ୍ର ପରିବ୍ୟାପ୍ତ । ବୁଦ୍ଧଦେବଙ୍କ ବୁଦ୍ଧତ୍ଵ ସାଧାରଣତଃ ତିନୋଟି ରୂପ ବା ତ୍ରିକାୟା ମାଧ୍ୟମରେ ପ୍ରତିଷ୍ଠିତ ହୋଇଥିଲା । ଯଥା-ଧର୍ମକାୟା ବା ଧର୍ମଦେହ, ସମୋଗକାୟା ବା ଉପଲେଖ, ଦେହ ଓ ନିର୍ମାଣକାୟା ବା ବୃଷ୍ଟଦେହ । ମହାଯାନୀମାନେ ଉର୍ଦ୍ଧ୍ଵ ସଂଯମ ରୂପରେ ଗୁରୁତ୍ଵ ଆଗେପ କରୁଥିଲେ । ସେମାନେ କାତକ ଓ ଅବଦାନ ସାହିତ୍ୟ ମାଧ୍ୟମରେ ବୌଦ୍ଧଧର୍ମକୁ ଆହୁରି ଲୋକପ୍ରିୟ କରାଇ ପାରିଲେ । ମହାଯାନୀ ବୌଦ୍ଧମତ ସବୁଠାରୁ କମପ୍ରିୟ ପ୍ରକ୍ତ ସମୁଦ୍ଧ ହେଲେ, 'ସଦର୍ମପୁତ୍ରରାଜ ସୂର୍', ସୁବର୍ଣ୍ଣ ସୁଭସ ସୂର୍', । ତରୁରେ ତରୁସୂର୍ଯ୍ୟା ଓ ଶତପାରିମିତା ଦାନ, ଶାଳାନତା, ସହନଶୀଳତା, ଆତ୍ମକଣ୍ଠି ଧ୍ୟାନ ଓ ଅତ୍ତଦୁର୍ଘ୍ଣ) ରଚିତ ହେବା ପରରେ ମହାଯାନ ଧର୍ମମତ ସଂପୂର୍ଣ୍ଣ ରୂପରେ ଗ୍ରହଣ କରିଥିଲା । ମହାଯାନୀମାନେ ଜମଣ୍ଡ ନାରାଜୁନ ଓ ମୈତ୍ରେୟନାଥଙ୍କ ଦର୍ଶନରେ ପ୍ରଭବିତ ହୋଇ ପଥାନ୍ତମେ ଯୋଗୀର ଦର୍ଶନ ଓ ମାଧ୍ୟମିକ ଦର୍ଶନ ନାମରେ ୨ଗୋଟି ପୁସ୍ତକ ସଂପ୍ରଦାୟରେ ବିରଚ୍ଛିତ ହୋଇଗଲେ । ଯୋଗୀର ଦର୍ଶନର ଅନ୍ୟନାମ ବିଜ୍ଞାନବାଦ ଓ ମାଧ୍ୟମିକ ଦର୍ଶନର ଅନ୍ୟନାମ ଶୂନ୍ୟବାଦ ଅଟେ । ମାଧ୍ୟମିକ ଦର୍ଶନ ଅର୍ଥ-ନାହିଁ, ନିତ୍ୟ-ଅନିତ୍ୟ, ଆତ୍ମ-ଅନାତ୍ମ, ସୁଖ-ଦୁଃଖ, ଶୂନ୍ୟ-ଅଶୂନ୍ୟ ପ୍ରଭୃତିର ମଧ୍ୟବର୍ତ୍ତୀ ଦେବତାରେ ଅନୁସାଧିତ । ଶୂନ୍ୟବାଦ ପରମ୍ପରାରେ କେବଳ ଦେବତା ସେ ଶୂନ୍ୟ ତାହାକୁହେଁ, ସାଧକ ନିଜେ ମଧ୍ୟ ଶୂନ୍ୟ । ଉପାସନା ସମୟରେ ଯେଉଁ ମତ୍ସ୍ୟପାଠ କରାଯାଏ, ଯେଉଁ ଉପାସନା ଓ ନୈବେଦ୍ୟ ଅର୍ପିତହୁଏ ତାହାମଧ୍ୟ ଶୂନ୍ୟର ସ୍ତରୀକ ଅଟେ ।

ବଜ୍ରଯାନ—ଅର୍ଥତଃମାନର ମହାଯାନର ଉତ୍ତର ସଦୃଶ ଶ୍ରୀଷୀୟ ୨ୟ-୩ୟ ଶତକରେ ମହାଯାନରେ ତରୁର ସମୁଦ୍ରବେଶ ପକରେ ଉପାସନା ପଦ୍ଧତିରେ ମୁଦ୍ରା, ମଣ୍ଡଳ, ଅଭିଷେକ ଆଦି ପୁସ୍ତିକା ସମ୍ବନ୍ଧିତ ହେବା ସଙ୍ଗେ ସଙ୍ଗେ ପୁସ୍ତକ ଭଙ୍ଗନ, ମୋହନ, ବଞ୍ଚାକରଣ, ବିଦ୍‌ବେଶଣ, ଉଚ୍ଚାଚନ ଓ ମାରଣ ଆଦି ଶକ୍ତିଶାସ୍ତ୍ରର ତଥା ପଞ୍ଚମ କାର ଉପାସନା ବିଧି ସାଧନପାଇଁ ମହାଯାନ ତରୁଯାନରେ ପରିଣତ ହେଲା । ମହାଯାନ ଉର୍ଦ୍ଧ୍ଵ ସଂଯମ ରୂପରେ ଗୁରୁତ୍ଵ ଆଗେପ କରା ବେଳେ ତରୁଯାନ ଉର୍ଦ୍ଧ୍ଵ ସମୋଗତ୍ଵ ପ୍ରାଧାନ୍ୟ ଦେଲା ।

ସମ୍ଭବର ଗାଳା ଉତ୍ତରୁଟି ତରୁଯାନକୁ ସୁସଂକତ କରି ଏକ ନୂତନ ଦର୍ଶନ ସମୁଦାୟ ସୃଷ୍ଟି କଲେ ଯାହାକି 'ବଜ୍ରଯାନ' ନାମରେ ନାମିତ ହେଲା । ମହାଯାନର ଅତ୍ୟଧିକ କଳ୍ପନା-ବିଜ୍ଞାସୋଚିତ ପରିଣତିରୁ ହିଁ ବଜ୍ରଯାନର ଉତ୍ପତ୍ତି । ବହୁ ଦେବତାତ ଉତ୍ତର ଶକ୍ତି ବିଶେଷ । ଶତ୍ରୁ ବିନାଶ ପାଇଁ ଏହା ପ୍ରୟୋଗ କରାଯାଇ ଥାଏ । ଜମଣ୍ଡ ଏହା ବୌଦ୍ଧ-ମାନଙ୍କ ମଧ୍ୟରେ ଅନ୍ୟତମ ଦୈବତାପ୍ତି ଓ ଅନ୍ୟମାନଙ୍କ ମଧ୍ୟରେ ଶକ୍ତିର ଦ୍ୟୋତକ ଶିଶୁ ବୁଝାଇଲା । ଏହି ଅର୍ଥରେ ବୌଦ୍ଧ ଦର୍ଶନ ପରମ୍ପରାରେ ଶକ୍ତି ଶବ୍ଦର ପ୍ରାଧାନ୍ୟ ଉପଲବ୍ଧ ହେଲା । ଶ୍ରୀ ଜନନେନ୍ଦ୍ରିୟର ପ୍ରତୀକ ରୂପେ ସଦୂର ପରିକଳ୍ପନା କରାଗଲା । ନମା ଧର୍ମର ମଧ୍ୟ 'ଓ' ମଣିପଦ୍ମେ ହୁଁ' ର ଏହା ହେଲା ତାତ୍ପରିକ ସଙ୍ଗେତ । ତେଣୁ ଲୌକିକ ବ୍ୟବ-ହାରରେ ବଜ୍ରଯାନର ସାଧନା ଏକ ପ୍ରକାର ସୌନ୍ଦର୍ଯ୍ୟରେ ପରିଣତ ହେଲା । ବୌଦ୍ଧଧର୍ମର ଥେରବାଦୀ ହୀନଯାନୀ ଶାଖାର କଠୋର ନୈତିକ ସଂଯମର ପ୍ରତିକ୍ରିୟାରୁ ହିଁ ଏତା-ଦୃଶ ଦର୍ଶନ ସମୁଦାୟ ସୃଷ୍ଟି ହୋଇଥିବା ସମାଚୀନ । ତେଣୁ ପ୍ରବୃତ୍ତି ମାର୍ଗ ସାଧନା ବା ଉର୍ଦ୍ଧ୍ଵମାନଙ୍କର ତୃପ୍ତି ସାଧନ ବ୍ୟତିରେକ ପ୍ରବୃତ୍ତି ବା ଉର୍ଦ୍ଧ୍ଵ ଆକର୍ଷଣ ବମନ ଅସମ୍ଭବ । ଏହି ମତର ପ୍ରବଚନାମାନେ ବଜ୍ରଯାନୀ ବୌଦ୍ଧହେଲେ । ଏମାନଙ୍କ ମତରେ ଗୌତମ ପ୍ରଥମେ ବିବାହ କରି ନିଜସା-ଚରିତାର୍ଥ କରିବା ପରେ ଯାଇ ନିର୍ବାଣ ଲାଭ କଲେ । ପୁନଶ୍ଚ ଏମାନେ କହନ୍ତି-ପ୍ରଥମେ ବଜ୍ରସତ୍ତ୍ଵ ବା ସୁୟମ୍ ଅତି-ବୁଦ୍ଧ ଓ ତାଙ୍କ ପ୍ରା ପୁଣ୍ୟ କ ଠାରୁ ସମୁଦ୍ର ଶ୍ଵେତାଙ୍ଗ ଦୈରୋଚନ ନୀଳାଜ ଅକ୍ଷୋଭ୍ୟ, ପାତାଳ, ଉତ୍ତସମ୍ଭବ, ଅରୁଣାଳ, ଅମିତାଭ ଓ ଶ୍ୟାମାଳ ଅମୋଗସିଦ୍ଧି ନାମକ ପଞ୍ଚଧ୍ୟାନୀ ବୁଦ୍ଧ ଜାତ-ହେଲେ । ପ୍ରୋକ୍ତ ପଞ୍ଚଧ୍ୟାନୀ ବୁଦ୍ଧଙ୍କର ଯଥାକ୍ରମେ ଦୈରୋଚନୀ, ଲୋନୋ, ମାମୁଖୀ, ପାଗୁରୀ ଓ ତାରା ନାମୀ ପଞ୍ଚ ପତ୍ନୀଙ୍କ ସମୋଗରୁ ସ୍ୟମତରୁ, ବଜ୍ରପାଣି, ଉତ୍ତପାଣି, ପଦ୍ମପାଣି, ଓ ବିଶ୍ଵପାଣୀ ନାମକ ପଞ୍ଚଧ୍ୟାନୀ ବୋଧିସତ୍ତ୍ଵର ଉତ୍ପତ୍ତି ହୋଇଅଛି । ଉପଯୁକ୍ତ ପଞ୍ଚଧ୍ୟାନୀ ବୁଦ୍ଧ, ପଞ୍ଚବୁଦ୍ଧଶକ୍ତି ଓ ପଞ୍ଚବୋଧିସତ୍ତ୍ଵଙ୍କର ଯେଉଁମାନେ ଉପାସନା କଲେ ସେମାନେ 'ବୋଧିସତ୍ତ୍ଵଯାନୀ' ନାମରେ ପରିଚିତ ହେଲେ । କିନ୍ତୁ ପ୍ରବୃତ୍ତିମାର୍ଗୀ ବଜ୍ରଯାନୀମାନେ ବଜ୍ର ନାମକ ଷଷ୍ଠ ଧ୍ୟାନୀବୁଦ୍ଧ, ଧାତ୍ଵାଶୁରୀ ନାମକ ତାଙ୍କର ଶକ୍ତି ଓ ସଂକାପାଣି ନାମକ ଶ୍ରଷ୍ଟ ବୋଧିସତ୍ତ୍ଵଙ୍କ କଳ୍ପନା କରି ସେହି ଦେବତାମାନଙ୍କ ଆରାଧନା ନିମିତ୍ତ ପ୍ରାରମ୍ଭକରି 'ବଜ୍ର-ସତ୍ତ୍ଵଯାନ' ବା ବଜ୍ରଯାନୀ ନାମରେ ପରିଚିତ ହେଲେ । ଏମାନଙ୍କର ଆଶୁର ପଦ୍ଧତି ଓ ପୂଜାକୀର୍ତ୍ତି ଅତିଗୋପନୀୟ ତଥା ତାହାକି ତମସାହୁନୁ । ଏମାନଙ୍କ ମତରେ ତ୍ୟାଗ ଅପେକ୍ଷା ସମୋଗରୁକ୍ତା ଶ୍ରେୟ ପ୍ରାପ୍ତିର ପ୍ରଧାନ ସାଧନ । କାରଣମେ ବଜ୍ରଯାନୀମାନେ ଧ୍ୟାନୀବୁଦ୍ଧ, ବୁଦ୍ଧଶକ୍ତି ଓ ବୋଧିସତ୍ତ୍ଵ ମାନଙ୍କର ମୂର୍ତ୍ତି ଗଠନକରି ସେମାନଙ୍କର ଉପାସନା ନିମିତ୍ତ ବହୁ ମନ୍ଦିର ନିର୍ମାଣ କଲେ । ଏହି ମୂର୍ତ୍ତିମାନଙ୍କ ଉପାସନା ମାଧ୍ୟମରେ ବଜ୍ରଯାନୀମାନେ ସାଂଘାରିକ ହିତାରେ ଉତ୍ପାଦ ନିର୍ବାଣ କାମନା କରୁଥିଲେ । ବଜ୍ରଯାନ ହିଁଧର୍ମର ସମକକ୍ଷ ହୋଇ ଦେବଦେବୀଙ୍କର ନବସୃଜନ

ଅଧ୍ୟାୟ ଅଧ୍ୟାୟ

ନେଇ । ବହୁସାଧକ କୌଣସି ରୂପ କରୁନା କିମ୍ବା ସାକାର
 ଉପାସନା କରେ ନାହିଁ । ବହୁସାଧକରେ ମୂର୍ତ୍ତିପୂଜାର ଯେଉଁ
 ପ୍ରଚଳନ ଥିଲା ତାହା ଶୂନ୍ୟଧାରାର ସାଙ୍କେତିକ ପରିପ୍ରକାଶ
 ମାତ୍ର । ବହୁସାଧନା ସାଧକ କରତର କର୍ୟାଣସାଧନ ତଥା
 ସ୍ଥାନାର୍ଥନ ନିର୍ମୂଳ ନିର୍ବିକାର ଚିତ୍ତରେ ଯେ କୌଣସି ଉପାୟ
 ଅବଲମ୍ବନ କରୁଥିଲେ । ଉତ୍କୃଷ୍ଟିକ ଭଗିନୀ ଇନ୍ଦ୍ରୀକରାକ-
 ଦ୍ଵାରା ବହୁସାଧନା ବୌଦ୍ଧ ସମ୍ପ୍ରଦାୟ ନୁତନ ମୋଡ଼ ନେଇ ।
 ଇନ୍ଦ୍ରୀକରାକ ମତରେ କାଷ୍ଠପାଷାଣ ନିର୍ମିତ ପ୍ରତିମାପୂଜା
 କରିବାରେ କୌଣସି ସ୍ଥାନ ନାହିଁ । ମନୁଷ୍ୟ ଶରୀରହିଁ ବିଶ୍ଵ-
 ବ୍ରହ୍ମାଣ୍ଡର ପ୍ରତୀକ ଓ ଶରୀର ମଧ୍ୟରେ ହିଁ ସବୁଦେବ ଦେବୀ
 ଅବତାର କରିଥାନ୍ତି । ତେଣୁ କାନ୍ଥା ସାଧନା ବା ଶରୀର
 ଚର୍ଯ୍ୟା ଉପରେ ଇନ୍ଦ୍ରୀକରା ଗୁରୁତ୍ଵ ଆରୋପ କଲେ ।
 ମନୁଷ୍ୟ କନ୍ଦୁ ସମୟରେ ଯେଉଁ ଗୁଣ ବା ପ୍ରବୃତ୍ତି ସଙ୍ଗରେ ନେଇ
 ଧରାବତରଣ କରେ ତାହା ସହଜ । ସେହି ସହଜତା ଗୁଣ
 ବା ପ୍ରବୃତ୍ତିକୁ ଦମନ ନ କରି ତାହାର ଅଭିବୃଦ୍ଧି ଓ ସମ୍ପୋଗରେ
 ବିକିରଣ କରିବାର ପଦ୍ଧତି ହିଁ 'ସହଜଯାନ' । ମନୁଷ୍ୟର
 ଯୌନ ପ୍ରବୃତ୍ତିକୁ ଉଚ୍ଚତମ ସ୍ତରରେ ପରିଗଢ଼ିତ କରି ନିବୃତ୍ତି
 ଶାନ୍ତ ମାଗ୍ ସୁଗମ କରିବା ହିଁ ସହଜ ସାଧନାର ଲକ୍ଷ୍ୟ ।
 ମନୁଷ୍ୟର ସହଜତା ପ୍ରବୃତ୍ତି ଯୌନଚର୍ଯ୍ୟା ସହଜଯାନର ମୁଖ୍ୟ
 ଉଦ୍ଦେଶ୍ୟ । ସହଜିଆ ବୌଦ୍ଧମାନେ ଔପନିଷଦୀୟ ବ୍ରାହ୍ମଣ
 ସଙ୍ଗେ ସମାନ । ସହଜିଆ ସିଦ୍ଧମାନେ ତନ୍ତ୍ର ଅଭ୍ୟାସ
 ସହିତ ସନ୍ଧ୍ୟାଭାଷାର ସାହିତ୍ୟ ସୃଷ୍ଟିକଲେ । ସହଜିଆ ସାଧକ-
 ମାନେ ଉପାସନା କ୍ଷେତ୍ରରେ ଗୁଣ୍ଡାଳୀ, ତୋମୀ, ଶବରୀ,
 ଯୋଗନୀ, ନୈରାତ୍ଵା, ନେରାମଣି ଓ ସହଜସୁନ୍ଦରମାନଙ୍କୁ
 ଶ୍ରଦ୍ଧି ହିସାବରେ ଗ୍ରହଣକରି ପର୍ଯ୍ୟାୟ କ୍ରମେ ଆନନ୍ଦ, ପରମାନନ୍ଦ,
 ବିରମାନନ୍ଦ ଓ ସହଜାନନ୍ଦ ସ୍ଵରୂପ କରିବା ସଙ୍ଗେ ସଙ୍ଗେ ମହା-
 ସୁଖ ସ୍ଵରୂପ କରିଥାନ୍ତି ।

ଉପସଂହାରରେ ଏତିକି କୁହାଯାଇପାରେ ଯେ ସମୁଦ୍ର
 କବ ସଦି ଏକ ଦ୍ରବଣ ହୁଏ, ଏଥିରେ ଉଭାପ ପ୍ରୟୋଗ
 ପଳରେ ଯେପରି କେବଳ ଲବଣ ମିଳିଥାଏ, ସେହିପରି
 ବୌଦ୍ଧ ଧର୍ମଦର୍ଶନକୁ ଗଭୀର ଅନୁଶୀଳନ କଲେ କେବଳ
 ସୁଖ, ନିର୍ବାଣ ଓ ମୁକ୍ତି ବ୍ୟତୀତ ଅନ୍ୟ କିଛି ମିଳେନାହିଁ ।
 ବୀର୍ଯ୍ୟ ଅତ୍ଵେଇ ହଜାର ବର୍ଷ ବ୍ୟାପୀ ବୌଦ୍ଧଧର୍ମ କ୍ରମାଗତ
 ଅବସ୍ଥାଗାମୀ ହୋଇ ଗତି କରି କରି ତାର ପ୍ରାଧିକ୍ୟ ହରାଇ
 ଦସିଥିଲେ ହେଁ ଆଜି ମଧ୍ୟ ଲୋକମାନଙ୍କ କଣ୍ଠରେ ବୌଦ୍ଧ
 ତ୍ରିଶରଣ ମନ୍ତ୍ର ଝଙ୍କୁତ ହୋଇଥାଏ—

ବୁଦ୍ଧଂ ଶରଣଂ ଗଚ୍ଛାମି ।
 ଧର୍ମଂ ଶରଣଂ ଗଚ୍ଛାମି ।
 ସଂସଂ ଶରଣଂ ଗଚ୍ଛାମି ।

ନୂଆଗାଁ, ଭୁବନେଶ୍ଵର-୨ ପୂରୀ

ସହାୟକ ଗ୍ରନ୍ଥାବଳୀ

- ୧-ଭାରତ ଇତିହାସ—କୋକା ଆଡୋନରା
- ୨-ଭାରତୀୟ ଦର୍ଶନ-ଡଃ ଗୌରାଜ ତରଣ ନାୟକ
- ୩-ଉତ୍କଳରେ ବୌଦ୍ଧଯୁଗର ଇତିହାସ-ବିରୁପାକ୍ଷ କର
- ୪-ବୁଦ୍ଧ ବିରଜତ୍ ଅପ୍ ଦି ଓପାର୍ଲଟ୍-ତମନ ଭାଇ
- ୫-ପ୍ରଣା-ଏଡ଼ିଟର ଜି. ସି. ନାୟକ, ଉତ୍କଳମ ମା, ୧୯୭୯



ବାଲୁବାଟୀ ଷ୍ଟାଡ଼ିୟମରେ ଭାବନୀୟ ଉତ୍ସବ

ଉତ୍କଳ ସାମ୍ବାଦ

ପର୍ଯ୍ୟାୟଚିତ୍ରାଙ୍କ ବ୍ୟବସ୍ଥା

ଶ୍ରୀ କୃଷିଂହ ପ୍ରସାଦ ଦେବ

ଚତୁ ପ୍ରାଣୀ କାଳକୁ ଅମ ଦେଶରେ ପଞ୍ଚାୟତ ଶାସନ ପ୍ରଣାଳୀ ଅନୁସୂଚି ହୋଇ ଅସୁଛି । ସମସ୍ତେ ଏକାଠି ବସି ନିଜନିଜର ସମସ୍ୟାଗୁଡ଼ିକ ବିଷୟରେ ଆଲୋଚନା କରିବା ପ୍ରଥା ବୈଦିକ ପୁରାଣରେ ମଧ୍ୟ ଥିଲା । ଅନେକ ସମୟରେ ଲୋକେ ଗୋଟିଏ ସ୍ଥାନରେ ଏକତ୍ରିତ ହୋଇ ପରସ୍ପରର ସମସ୍ୟାବଳୀ ସମ୍ପର୍କରେ ବିଚାର ଆଲୋଚନା କରୁଥିଲେ ଏବଂ ସେସବୁର ସମାଧାନ ନିମନ୍ତେ ଏକ ସର୍ବସମ୍ମତ ସୂତ୍ର ନିର୍ଦ୍ଦେଶ କରୁଥିଲେ । ସୁକାୟ ଶାସନ ବ୍ୟବସ୍ଥା ପୂର୍ବରୁ ପଞ୍ଚାୟତ ବ୍ୟବସ୍ଥା ଅମ ଦେଶରେ ପ୍ରଚଳିତ ଥିଲା । ଏଥି ପ୍ରତି ଇନସାଧାରଣଙ୍କର ଅତ୍ୟନ୍ତ ଆତ୍ମା ମଧ୍ୟ ରହିଥିଲା । ପଞ୍ଚାୟତରେ ବସି ପୈତୃକାଦି ନ୍ୟାୟ କରୁଥିଲେ, ସେମାନଙ୍କୁ ଉପଯୁକ୍ତ ସମ୍ମାନ ପ୍ରଦର୍ଶନ କରାଯାଉଥିଲା । ବିଚାରକମାନେ ନିରପେକ୍ଷ ନ୍ୟାୟ ପ୍ରଦାନ କରୁଥିଲେ । ଅପୋଧ୍ୟା ନରେଶ ଶ୍ରୀ ରାମଚନ୍ଦ୍ରଙ୍କ ଶାସନ କାଳରେ ଆଦର୍ଶପୂର୍ଣ୍ଣ ଶାସନ ବ୍ୟବସ୍ଥା ଥିଲା 'ରାମରାଜ୍ୟ' । ସେ ପୁଣି ମଧ୍ୟ ସମାଜର ନିମ୍ନ ପୁରରୁ ଆରମ୍ଭ କରି ରାଷ୍ଟ୍ରୀୟ ପୁର ପର୍ଯ୍ୟନ୍ତ ପଞ୍ଚାୟତ ଶାସନ ବ୍ୟବସ୍ଥାର ପ୍ରଚଳନ ଥିଲା । ସେ ସମୟର ପଞ୍ଚାୟତଗୁଡ଼ିକ ସମାଜର ପ୍ରତିଷ୍ଠା ପ୍ରାରମ୍ଭ ଜନସାଧାରଣଙ୍କର ସମସ୍ୟାବଳୀ ଉପରେ ବିଚାର ବିମର୍ଶ କରି ସମାଧାନ ପଥ ଖୋଜି ଚାଲାଇ କରୁଥିଲେ । ଏପରିକି, ବୌଦ୍ଧପୁରାଣରେ ମଧ୍ୟ ପଞ୍ଚାୟତ ବ୍ୟବସ୍ଥା ରହିଥିବାର ପ୍ରମାଣ ମିଳୁଛି । ପ୍ରତ୍ୟେକ ଗାଁରେ ଶାସନ ବ୍ୟବସ୍ଥା ସେପରି ସୁଚାଳୁଥିବେ ସମାହିତ ହେବ, ଶାନ୍ତି ଶୁଖିଲା ଉଷା କରାଯାଇ ପାରିବ ଏବଂ ବିଭିନ୍ନ ଜନହିତକର କାର୍ଯ୍ୟ ସାଧନ ନିଆଯିବ, ସେ ଦିଗରେ ବୌଦ୍ଧ ପୁରାଣ ପଞ୍ଚାୟତମାନେ ସୁଦୂର ଧ୍ୟାନ ଦେଉଥିଲେ ।

ଏହିପରି ଭାବରେ ଗୁରୁପୁର ପର୍ଯ୍ୟନ୍ତ ମଧ୍ୟ ଗଣତନ୍ତ୍ରକୁ ଆଧାର କରି ଗଠି ଉଠିଥିବା ପଞ୍ଚାୟତ ଶାସନ ବ୍ୟବସ୍ଥା ଅତ୍ୟନ୍ତ ଲୋକପ୍ରିୟ ହୋଇ ପାରିଥିଲା । ସେ ପୁଣି ସମାଜରେ ପଞ୍ଚାୟତର ପ୍ରଭାବକୁ ଅଧିକାର ଓ ସମତା ଥିଲା । ଗ୍ରାମବାସୀ ପଞ୍ଚାୟତ ସହ ଅନ୍ତର୍ଭୁକ୍ତ ସହଯୋଗ ଗଣା କରୁଥିଲେ ଏବଂ ଗାଁର ଗୋଟିଏ କୋଠ ପାଣି ରଖୁଥିଲା । ଗାଁର ବିଭିନ୍ନ ଉଚ୍ଚତମୁକ୍ତ କାର୍ଯ୍ୟ ପାଇଁ ଏହି କୋଠ ପାଣିକୁ ଅର୍ଥ ବ୍ୟୟିତ ହେଉଥିଲା । ଗାଁଗୁଡ଼ିକୁ ସ୍ୱାୟତ ଶାସନର ସମତା ଦେବା ସେ କାଳର ପଞ୍ଚାୟତ ପ୍ରଣାଳୀର ମୂଳ ଲକ୍ଷ୍ୟ ଥିଲା । ଅମର ପୁଣ୍ୟଗୁମ୍ଫା ଭାରତ ମାଟିକୁ ଇଂରେଜମାନେ ଆସିବା ପର୍ଯ୍ୟନ୍ତ ବିଭିନ୍ନ ଅଞ୍ଚଳରେ ପଞ୍ଚାୟତମାନଙ୍କ ନିକଟରେ ସ୍ୱାୟତ ଶାସନର ସମତା ଥିଲା ଏବଂ ପଞ୍ଚାୟତମାନେ ରାଜ୍ୟର ଭାଗବିତ୍ତିକ, ସାମାଜିକ ତଥା ଅର୍ଥକ କାରଣ କ୍ଷେତ୍ରରେ ମହତ୍ତ୍ୱପୂର୍ଣ୍ଣ ଭୂମିକା ଗ୍ରହଣ କରିଥିଲେ ।

ଅମ ଦେଶରେ ସମସ୍ତଙ୍କୁ ଏକାଠି ପାଖରେ ନେଇ ସେ ବୌଦ୍ଧାଦି ଗୋଟିଏ କାର୍ଯ୍ୟ ମିଳିମିଶି କରିବାର ପରମ୍ପରା ଚତୁ ପୂର୍ବରୁ ରହି ଅସିଛି । କାରଣ, ପ୍ରାଣୀ କାଳରେ ଲୋକମାନଙ୍କ ମଧ୍ୟରେ ବୃଦ୍ଧିପ୍ରାପ୍ତି ଭେଦଭାବ ନ ଥିଲା । ସମସ୍ତେ ସମାଜରେ ସମାନ ଅଧିକାର ଉପଭୋଗ କରିବା ସଙ୍ଗେସଙ୍ଗେ ସମ୍ମାନର ସହିତ

କାରଣ ନିର୍ବାହ କରୁଥିଲେ । ସମାଜର ପ୍ରତ୍ୟେକ କାର୍ଯ୍ୟକଳାପରେ ସମସ୍ତେ ହିଁ ଭାଗ ନେଉଥିଲେ । ଲୋକେ ସାମାଜିକ ଚର୍ଚ୍ଚ ବ୍ୟବସ୍ଥାରେ ଅତ୍ୟନ୍ତ ଉଦାର ଭାବ ପୋଷଣ କରୁଥିଲେ । ସମାଜରେ ଥିବା ଲୋକମାନେ ନିଜକୁ ଗୋଟିଏ ପରିବାରର ବୋଲି ଭାବୁଥିଲେ । ଏମିତି ଶହଶହ ବର୍ଷ ଧରି ଅମେ ମିଳିମିଶି ଚଳି ଆସିଛି । ଅତି ଏହି ମିଳିମିଶି ଚଳିବାର ଅପଣାର ଭାବ ଅମ ଗ୍ରାମ୍ୟ ଜୀବନରେ ବସା ବାନ୍ଧି ରହିଛି । ଗାଁରେ ପଦି କାହାର କିଛି ଗୋଟାଏ ବିପଦ ଅପତ ପଡ଼ିଲା, ସମସ୍ତେ ସେଥିପାଇଁ ଅଶ୍ରୁ ଭିଡି ବାହାରି ପଡ଼ୁଛନ୍ତି । ମୂଳକଥା ହେଲା, ବିପଦରେ ପଡ଼ିଥିବା ଗାଁର ଭାଇ ଜଣକ ପେପରି ନିଜକୁ ଏକୃଷିଆ କି ଅସହାୟ ବୋଲି ନ ମଣୁ । ତାଳକୁ ତାଳ ବାନ୍ଧି ଗାଁରେ ସମସ୍ତେ ସାଥ କରିଥାନ୍ତି । ସମସ୍ତେ ସମସ୍ତଙ୍କ ସୁଖଦୁଃଖରେ ଭାଗବାନ ହୋଇ ଚଳିବା ହେଉଛି ମଣିଷ ପଣିଆ ।

ଅମର ପଞ୍ଚାୟତ ଶାସନ ବ୍ୟବସ୍ଥା ପୁରାପୁର ଧରି ଅତି ସୁସଂଗଠିତ ଅବସ୍ଥାରେ ରହି ଆସିଥିଲା । କିନ୍ତୁ ଦରିଆପାଣି ଇଂରେଜ ଶାସକବର୍ଗ ସୂଚିତ୍ରିତ ଉତପନ୍ନ କରି ପଞ୍ଚାୟତ ଶାସନରେ ଉଚ୍ଚ ପକାଇ ଦେଲେ । ସେମାନେ ପଞ୍ଚାୟତଗୁଡ଼ିକରେ ଅଧିକାର ଓ ସନ୍ଦେହର ଭାବ ବଦଳ କରି ପଞ୍ଚାୟତର ସମତାକୁ ଅତି ସଙ୍କୁଚିତ କରିଦେଲେ । ପ୍ରାଣୀ କାଳର ପଞ୍ଚାୟତ ଶାସନ ବ୍ୟବସ୍ଥା ସମ୍ପୂର୍ଣ୍ଣ ରୂପେ ଉଚ୍ଚତନ୍ତ୍ରକୁ ଗିରିକରି ଗଠି ଉଠିଥିଲା । ଗାଁର ଲୋକେ ପଞ୍ଚାୟତ ଗଠୁଥିଲେ । ସେମାନଙ୍କୁ ପଞ୍ଚ ପରମେଶ୍ୱର କୁହାଯାଉଥିଲା । ସେମାନଙ୍କର ନ୍ୟାୟକୁ ଗ୍ରାମର ଲୋକେ ଈଶ୍ୱରଙ୍କର ବିଚାର ବୋଲି ଗଣି ଓ ଅଗ୍ରହର ସହ ହୃଦୟରେ ମାନି ନେଉଥିଲେ । କିନ୍ତୁ ଇଂରେଜ ସରକାର ପଞ୍ଚାୟତ ଶାସନ ବ୍ୟବସ୍ଥାରେ କୁଠାରଘାଟ କରି ନିଜେ ଜନସାଧାରଣଙ୍କର ସରକାର ବୋଲି କହି ବୁଲିଲେ । ଏହିପରି ଅସ୍ତେଅସ୍ତେ ପଞ୍ଚାୟତଗୁଡ଼ିକର ଗଣତାନ୍ତ୍ରିକ ସ୍ୱରୂପ ଲୋପ ପାଇଲା । ଗାଁର ଲୋକମାନଙ୍କ ମଧ୍ୟରେ ଥିବା ସମମନୋଭାବ ଏବଂ ସହଯୋଗ ମନୋବୁଦ୍ଧି ରୂପକ ମଧୁମୟ ବାତାବରଣକୁ ଇଂରେଜମାନେ ନଷ୍ଟ କରିଦେଇ ଶ୍ରେଣୀ ସଂଘର୍ଷ ଆରମ୍ଭ କରିଦେଲେ । ଏହା ଫଳରେ, ଅମର ସାମାଜିକ ବ୍ୟବସ୍ଥାର ମୂଳଭୂତ ସମ୍ପୂର୍ଣ୍ଣ ରୂପେ ଦୋହଲିଗଲା ।

ଅମ ଦେଶ ସ୍ୱାଧୀନତା ଲାଭ କରିବା ପରେ ଗ୍ରାମାଞ୍ଚଳର ସାମୁହିକ ବିକାଶକୁ ଦୃଷ୍ଟିରେ ରଖି ସ୍ୱାଧୀନ ଭାରତରେ ପଞ୍ଚାୟତିରାଜ ବ୍ୟବସ୍ଥା ପ୍ରଚଳନ ନିମନ୍ତେ ପରଷେପମାନ ନିଆଗଲା । ରାଜ୍ୟଗୁଡ଼ିକରେ ବିଭିନ୍ନ ପ୍ରକାରର ପଞ୍ଚାୟତମାନ ଗଠିତ ହେଲା । କେହି ପରକାର ପଞ୍ଚାୟତଗୁଡ଼ିକ ସମ୍ପର୍କରେ ଦୁଇଟି କମିଟି ଗଠନ କରିଥିଲେ । ପ୍ରଥମ କମିଟିର ଅଧ୍ୟକ୍ଷ ଥିଲେ ଶ୍ରୀ ଚଳଚନ୍ଦ୍ର ରାୟ ମେହେଟା ଏବଂ ପରବର୍ତ୍ତୀ କମିଟିର ଅଧ୍ୟକ୍ଷ ଥିଲେ ଶ୍ରୀ ଅଶୋକ ମେହେଟା । ଏହି ଉଭୟ କମିଟି ପଞ୍ଚାୟତର ଗଣତାନ୍ତ୍ରିକ ସ୍ୱରୂପ ରକ୍ଷା କରିବା ଉପରେ ଅନେକ ଗୁରୁତ୍ୱପୂର୍ଣ୍ଣ ସୁପାରିଶ କରିଥିଲେ । ଏପରିକି, ନିର୍ବାଚିତ ପଦସଂକ୍ଷ ସଂଖ୍ୟା ଦୁଇନାଗରେ ମନୋନୀତ ପଦସଂକ୍ଷ ସଂଖ୍ୟା ଗୁରୁ କମ୍ ରଖିବା ଏବଂ ପରେପରେ ମନୋନୟନ ପ୍ରଥମ ଉପରେ ଦେବା ପାଇଁ ଉଚ୍ଚ କମିଟି ମତ ଦେଇଥିଲେ ।

ଅଧିକାରୀ

ପଞ୍ଚାୟତମାନଙ୍କ ଉପରେ ଅନେକଗୁଡ଼ିଏ ବିବାହମୂଳକ ଦାୟିତ୍ୱ ନ୍ୟସ୍ତ କରାଗଲା । ପୂର୍ବରୁ ପଞ୍ଚାୟତମାନେ ଗ୍ରାମ ସଫେଇ, ପୁରୁଷା ଓ ଉଲ୍ଲୟନ କାର୍ଯ୍ୟ କରି ଆସୁଥିଲେ । ପରେ ଶିର ଗ୍ରାହ୍ୟ, ଶିକ୍ଷା ଓ କୃଷି ପ୍ରଭୃତି ମହତ୍ତ୍ୱପୂର୍ଣ୍ଣ କାର୍ଯ୍ୟମାନ କରିବା ପାଇଁ ପଞ୍ଚାୟତକୁ ଦାୟିତ୍ୱ ଦିଆଗଲା । ଏପରିକି, କେତେକ କ୍ଷେତ୍ରରେ ପଞ୍ଚାୟତର ବିଶେଷ କ୍ଷମତା ମଧ୍ୟ ରହିଲା ।

ପଞ୍ଚାୟତିରାଜ ସମ୍ପର୍କରେ ଜାତିର ଜନକ ମହାତ୍ମା ଗାନ୍ଧୀ କହିଥିଲେ ଯେ ପଞ୍ଚାୟତିରାଜ ବ୍ୟବସ୍ଥା ଦ୍ୱାରା ଗ୍ରାମର ସ୍ୱାତନ୍ତ୍ର୍ୟ ବର୍ଦ୍ଧିତ ରହିବା ସଙ୍ଗେସଙ୍ଗେ ଗ୍ରାମ ଅମୂଲ୍ୟରଖାଳ ହୋଇ ପାରିବ ।

ପଞ୍ଚାୟତିରାଜ ବ୍ୟବସ୍ଥାକୁ ଅଧିକ ସୁଦୃଢ଼ କରିବା ପାଇଁ ଗଡ଼ ଛତ୍ରପାଳ ମାସ ୨୮ ତାରିଖରେ ଦିଲ୍ଲୀରେ ପଞ୍ଚାୟତିରାଜ ସମ୍ମିଳନୀ ଅନୁଷ୍ଠିତ ହୋଇଥିଲା । ଏହି ସମ୍ମିଳନୀରେ ଉଦ୍‌ବୋଧନ ଦେଇ ପ୍ରଧାନମନ୍ତ୍ରୀ ଶ୍ରୀ ରାଜାଜ ଗାନ୍ଧୀ କହିଥିଲେ ଯେ ଉଲ୍ଲୟନମୂଳକ କାର୍ଯ୍ୟକ୍ରମଗୁଡ଼ିକୁ କାର୍ଯ୍ୟକାରୀ କରିବା କ୍ଷେତ୍ରରେ ପଞ୍ଚାୟତିରାଜମାନେ ଅତି କ୍ଷୁଦ୍ର ଭୂମିକା ଗ୍ରହଣ କରୁଛନ୍ତି । ଏହାର ପରିଚର୍ଚ୍ଚନା କରାଯିବା ଉଚିତ । ଲୋକମାନଙ୍କ ଅବଶ୍ୟକତା ପୂରଣ ଉପରେ ଅଧିକ ଗଭୀର ଅଭ୍ୟାସ କରାଯିବା ସଙ୍ଗେସଙ୍ଗେ ତଳ ସ୍ତରରେ ଥିବା ଲୋକମାନଙ୍କ ନିକଟରେ ପେପରି ଗଣତନ୍ତ୍ର ଓ ପ୍ରଗତିର ବାଣୀ ପହଞ୍ଚି ପାରିବ, ସେଥିପ୍ରତି ଦୃଷ୍ଟି ଦିଆଯିବା ଆବଶ୍ୟକ । ପଞ୍ଚାୟତ ହେଉଛି ଗଣତନ୍ତ୍ରର ପ୍ରତୀକ ପ୍ରାୟ । କିନ୍ତୁ ବର୍ତ୍ତମାନ ତାହା ଅତ୍ୟନ୍ତ ଦୁର୍ବଳ ହୋଇପାରିଛି । ଏହା ଫଳରେ ଜନସାଧାରଣ ଓ ସରକାରଙ୍କ ମଧ୍ୟରେ ପାର୍ଥକ୍ୟ ସୃଷ୍ଟି ହେଉଛି । ଏହାକୁ ଦୂର କରାଯିବା ଉଚିତ । ଏଣୁ, ପଞ୍ଚାୟତକୁ ଅଧିକ କ୍ଷମତା ଦେବା ପାଇଁ ଗାନ୍ଧୀଜୀ ଓ ପଣ୍ଡିତ ନେହେରୁ ମଧ୍ୟ ଚାହୁଁଥିଲେ ବୋଲି ପ୍ରଧାନମନ୍ତ୍ରୀ କହିଥିଲେ ।

ଏହି ସମ୍ମିଳନୀର ଉଦ୍‌ପାଦନ ଉତ୍ତର କାନ୍ତାୟାଳୀ ୩୧ ତାରିଖରେ ଅନୁଷ୍ଠିତ ହୋଇଥିଲା । ଏଥିରେ ସୂଚନା ଦେଇ ପ୍ରଧାନମନ୍ତ୍ରୀ ଶ୍ରୀ ଗାନ୍ଧୀ କହିଥିଲେ ଯେ ପଞ୍ଚାୟତିରାଜ ବ୍ୟବସ୍ଥାକୁ ଅଧିକ ସକ୍ରିୟ କରିବାଲାଗି ସ୍ୱତନ୍ତ୍ର କ୍ଷମତା ପ୍ରଦାନ କରାଯିବା ସଙ୍ଗେସଙ୍ଗେ ଏଥିରେ ମହିଳା, ଅତିବାସୀ ଓ ହରିଜନଙ୍କ ପ୍ରତିନିଧିତ୍ୱ ରୁଚି ପାଇବା ଆବଶ୍ୟକ । ଗ୍ରାମ ଓ ପଞ୍ଚାୟତଗୁଡ଼ିକୁ ସୁଦୃଢ଼ କରାଯାଇ ପାରିଲେ ଗଣତାନ୍ତ୍ରିକ ବ୍ୟବସ୍ଥା ଅଧିକ ଶକ୍ତିଶାଳୀ ହୋଇପାରିବ । ତେଣୁ, ପଞ୍ଚାୟତିରାଜକୁ ଅଧିକ ଫଳପ୍ରସ୍ତ ଓ ସକ୍ରିୟ କରିବା ଲାଗି କେନ୍ଦ୍ର ସରକାର ନୂତନ ଆଇନ୍ ପ୍ରଣୟନ କରିବାକୁ ନିଷ୍ପତ୍ତି ନେଇଛନ୍ତି ବୋଲି ସେ କହିଥିଲେ ।

ଚଳିତ ମଇ ୫ ତାରିଖ ଦିନ ପଞ୍ଚାୟତିରାଜ ଉପରେ ଅଧ୍ୟକ୍ଷିତ ଚିଲିକିଆ ମୁଖ୍ୟମନ୍ତ୍ରୀ ସମ୍ମିଳନୀରେ ଉଦ୍‌ବୋଧନ ଦେଇ ପ୍ରଧାନମନ୍ତ୍ରୀ ଶ୍ରୀ ଗାନ୍ଧୀ କହିଥିଲେ ଯେ କୋଟିକୋଟି ଭାରତୀୟଙ୍କ ହାତ ପାଆନ୍ତାରେ ଗଣତନ୍ତ୍ରକୁ ପହଞ୍ଚାଇବା ଲାଗି ପଞ୍ଚାୟତିରାଜର ପୁନର୍ଗଠନ ଏକ ବୈପ୍ଳବିକ ପଦକ୍ଷେପ । ଗ୍ରାମାଞ୍ଚଳିକ ଲକ୍ଷ୍ୟର ସମ୍ପର୍କ ଅର୍ଥନୈତିକ ବିକାଶ ଏହି ନୂତନ ବ୍ୟବସ୍ଥାର

ସଫଳତା ଉପରେ ନିର୍ଭର କରେ । ତେଣୁ, ଉଲ୍ଲୟନମୂଳକ ଯୋଜନାର ସଫଳ ପ୍ରସ୍ତୁତି ଓ କାର୍ଯ୍ୟକାରୀତା ପାଇଁ ପଞ୍ଚାୟତିରାଜକୁ ଏକ ପ୍ରାଥମିକ ଅନୁଷ୍ଠାନ ରୂପେ ଗଢ଼ିବା ସକାଶେ ଉଲ୍ଲୟ କେନ୍ଦ୍ର ଓ ରାଜ୍ୟଗୁଡ଼ିକ ବୈପ୍ଳବିକ ପଦକ୍ଷେପ ନେବାକୁ ପ୍ରଧାନମନ୍ତ୍ରୀ ଆହ୍ୱାନ ଦେଇଥିଲେ ।

ଏହି ସମ୍ମିଳନୀରେ ଅମ ମୁଖ୍ୟମନ୍ତ୍ରୀ ଶ୍ରୀ କାନ୍ତାଜୀ ବଲ୍ଲଭ ପଟ୍ଟନାୟକ ଚିଲିକିଆ ପଞ୍ଚାୟତିରାଜ ବ୍ୟବସ୍ଥାର ସଫଳତା ଲାଗି ଜିଲା ପରିଷଦ ଗଠନ କରାଯିବା ସପକ୍ଷରେ ଦୃଢ଼ ପୂର୍ଣ୍ଣ ଉପସାଧନ କରିଥିଲେ । ଏହା ବ୍ୟତୀତ, ଜିଲା ଗ୍ରାମ ଉଲ୍ଲୟନ ସଂସ୍ଥା, ଜିଲା ଯୋଜନା ବୋର୍ଡ଼ ଓ ଜିଲା ଉଲ୍ଲୟନ ବୋର୍ଡ଼କୁ ଜିଲା ପରିଷଦରେ ମିଶାଇ ଦିଆଗଲେ ପରିଷଦର କ୍ଷମତା ପରିସର ବୃଦ୍ଧି ପାଇବ ଏବଂ ପଞ୍ଚାୟତିରାଜ ସଂଗଠନ ନିକସ୍ତ ବାସ୍ତାରେ ଗ୍ରାମାଞ୍ଚଳିକ ବିକାଶ ଦିଗରେ କାର୍ଯ୍ୟ କରିପାରିବ । ଲୋକସଭା ଓ ବିଧାନସଭା ସଦସ୍ୟ, ମ୍ୟୁନିସିପାଲିଟି ବେୟାରମ୍ୟାନ, ଜିଲାସ୍ତରୀୟ ସମବାୟ ସମିତି ସଭାପତି ନିର୍ବାଚନ ଭଳି ଜିଲା ପରିଷଦକୁ ଲୋକ ପ୍ରତିନିଧି ନିର୍ବାଚନ କରାଯିବା ସପକ୍ଷରେ ମଧ୍ୟ ମୁଖ୍ୟମନ୍ତ୍ରୀ ଦୃଢ଼ ପୂର୍ଣ୍ଣ ଦର୍ଶାଇଥିଲେ ।

ସୁଖର କଥା ଚଳିତ ମଇ ୧୫ ତାରିଖ ଦିନ ପାର୍ଲିମେଣ୍ଟରେ ପଞ୍ଚାୟତିରାଜ ବିଲ୍ ଉପସାଧିତ ହୋଇଛି । ଅମ ଦେଶର ଗ୍ରାମାଞ୍ଚଳିକ ଜନସାଧାରଣଙ୍କ ଆଶା ଅକାଂକ୍ଷା ପୂରଣ କରିବା ଦିଗରେ ଏହି ବିଲ୍ କିପରି ବିଶେଷ ସହାୟକ ହେବ, ପ୍ରଧାନମନ୍ତ୍ରୀ ଶ୍ରୀ ଗାନ୍ଧୀ ବିଲ୍ ଉପସାଧନ ସମୟରେ ସଦସ୍ୟମାନଙ୍କୁ ଅବଗତ କରାଇଥିଲେ । ଅମ ଦେଶ ପ୍ରାଧାନତା ଲାଭ କରିବା ପରେ ପଞ୍ଚାୟତିରାଜ ବ୍ୟବସ୍ଥାକୁ ସୁଦୃଢ଼ କରାଯିବା ଅନ୍ୟତମ ଆତିହାସିକ ପଦକ୍ଷେପ ବୋଲି ପ୍ରଧାନମନ୍ତ୍ରୀ ବିଶିଷ୍ଟ ସଭା ସମିତିରେ ମତବ୍ୟକ୍ତ କରିଛନ୍ତି ।

୧୯୫୦ ମସିହାରୁ ଅମ ଦେଶ ସର୍ବତ୍ରୁହତ ଗଣତାନ୍ତ୍ରିକ ଦେଶ ରୂପେ ବିଶ୍ୱରେ ପ୍ରତିଷ୍ଠା ଲାଭ କରିଛି । ଅତି ଉଲ୍ଲୟ ସହର ଓ ଗ୍ରାମବାସୀ ଏକାଠି ମିଳିମିଶି ରାଷ୍ଟ୍ର ଗଠନ କାର୍ଯ୍ୟରେ ଅଗେଇ ବାରିଛନ୍ତି । ଗ୍ରାମସ୍ତରରେ ସରକାରୀ ସମିତିମାନ ଗଠନ କରାଯାଇ ଗଣତାନ୍ତ୍ରିକ ପଦ୍ଧତିରେ ନିର୍ବାଚନମାନ ଅନୁଷ୍ଠିତ ହେଉଛି । ଏହି ସମିତି ଗଠନରେ ପଞ୍ଚାୟତର ପରୋକ୍ଷ ପ୍ରଭାବ ରହି ଆସିଛି । ଅମ ଦେଶ ଏକ ଗ୍ରାମ ବହୁଳ ଦେଶ । ଦେଶର ବିକାଶ ତଥା ଗଣତାନ୍ତ୍ରିକ ସ୍ୱରୂପ ଗ୍ରାମାଞ୍ଚଳିକ ସହ ଅବ୍ୟାକ୍ଷରାବେ ଚଳିତ । ଗ୍ରାମର ଉଚ୍ଚତ ହେଲେ ଦେଶର ଉଚ୍ଚତ ସମ୍ଭବ ହେବ । ପଞ୍ଚାୟତଗୁଡ଼ିକୁ ଗଣତାନ୍ତ୍ରିକ ପ୍ରକ୍ରିୟାରେ ଅଧିକ କ୍ଷମତା ପ୍ରଦାନ କରାଗଲେ, ଅମ ଦେଶର ଗଣତାନ୍ତ୍ରିକ ଶାସନ ବ୍ୟବସ୍ଥା ଅଧିକ ସୁଦୃଢ଼ ହେବ ।

ବରିଷ୍ଠ ଅନୁବାଦ ସହାୟକ,
ସୂଚନା ଓ ଲୋକ ସଂପର୍କ ବିଭାଗ,
ଭୁବନେଶ୍ୱର ।





ଉଆଁସ ରାତିରେ ଜହ୍ନ

ବିରାଜାର ବିଜା ଯୋଗପୁର ଉପଖଣ୍ଡ ପ୍ରଦର୍ଶନ ବିନିକା ବୁକ୍ରେ ପାଗରପାଳି ବୋଲି ଏକ ଛୋଟ ଗ୍ରାମଟିଏ । ଏହି ଗ୍ରାମର ଅଧିକାଂଶ ପରିବାର ମେହେର ସମ୍ପ୍ରଦାୟର । ସେମାନଙ୍କ ମଧ୍ୟରୁ ଶ୍ରୀ ଦିବାକର ମେହେର ୪୮ ବର୍ଷ ବୟସ ଏକଗରିବ ନିଃସହାୟ ବ୍ୟକ୍ତି । ଜମିବାଡ଼ି ନିଜର ବୋଲି କିଛି ନାହିଁ । କେବଳ ପର ଖଣ୍ଡିକ ଯାହା ତାଙ୍କର ପୈତୃକ ସମ୍ପତ୍ତି । ଏଣୁ ଅଭାବ ଅନାଚଳ ଯୋଗୁଁ ନିଜର କୌଶଳ ବୃଦ୍ଧି ମୁଖ୍ୟ ବୁଣିବା ମଧ୍ୟ କରିପାରୁ ନ ଥିଲେ । ତାଙ୍କର ୧୦ ଜଣ ବନ୍ଧିଷ ପରିବାରରେ ଅନ୍ୟ ରୋଜଗାର ପକ୍ଷା ମଧ୍ୟ କିଛି ନ ଥିଲା । ଫଳରେ ବହୁ ଅଭାବ ଅସୁବିଧା ଦେଇ ସମୟ ଅତିବାହିତ କରୁଥିଲେ । ଏତେ ବଡ଼ ପରିବାରର ଭରଣ ପୋଷଣ ଦାୟିତ୍ୱ ତାଙ୍କ ପକ୍ଷରେ ଏକ ଦୁଃସାଧ୍ୟ ବ୍ୟାପାର । ମନେ ମନେ ଏହି ଅଭାବ ଅସୁବିଧା ତଥା ଅନାଚଳ ଛିପି ମୁକାବିଲା କରି ସେ ତାଙ୍କର ପରିବାରକୁ ଚିକେ ସୁଖ ଶାନ୍ତିରେ ରଖିପାରିବେ ସର୍ବଦା ଚିନ୍ତା କରୁଥିଲେ ।

ଏହି ଚିନ୍ତା ତାଙ୍କର ସାର୍ଥକ ହୋଇଛି । ସରକାରଙ୍କ ଦାରିଦ୍ର୍ୟ ଦୂରୀକରଣ ଯୋଜନା ତାଙ୍କ ଭାଗରେ ପଡ଼ିଲା । ଫଳରେ ମନରେ ଚିକିଏ ଆଶା ସମ୍ପାଦ ହେଲା । ଛିପି ପରକାରୀଙ୍କଠାରୁ ରଣ ପାଇ ପରିବାରକୁ ଦାରିଦ୍ର୍ୟର କଷାଗାତରୁ ମୁକ୍ତ କରିପାରିବେ ସେଥିପାଇଁ ସେ ବ୍ୟସ୍ତ ହୋଇପଡ଼ିଲେ । ତାଙ୍କର ଚିନ୍ତା ଥିଲା, ପଦି ସେ କଣ ପାଇପାରିବେ, ତେବେ ତାଙ୍କ କୌଶଳ ବୃଦ୍ଧି ମୁଖ୍ୟ ବୁଣିବାରେ ଉଚ୍ଚ ପ୍ରର୍ଥନା କରି ବେଶ୍ ଦି'ପଇସା ରୋଜଗାର କରିପାରିବେ । ଯାହା ହେଉ, ତାଙ୍କର ଦୁଃଖର ଆକାଶରେ ଦୁଃଖ ସୂର୍ଯ୍ୟ ଉଦୟ ହେଲା । ଥରେ ସେ ନିଜର ଦୁଃଖ ଦୂର୍ବଣା ଯୋଗପୁର ବୁକ୍ସ ଡି.ଡି.ଓ.ଙ୍କ ନିକଟରେ ପ୍ରକାଶ କରି ତାଙ୍କୁ କିପରି ରଣ ମିଳି ପାରିବ, ସେଥିପାଇଁ ସାହାଯ୍ୟ କରିବା ପାଇଁ ନିବେଦନ କଲେ । ଡି.ଡି.ଓ. ତାଙ୍କର ଅବସ୍ଥା ହୃଦୟଙ୍ଗମ କରି ତାଙ୍କୁ ପରକାରୀଙ୍କ ର.ଆର୍.ଆର୍.ପି. ଯୋଜନା ମାଧ୍ୟମରେ ପାଟ ମୁଖ୍ୟ ବୁଣିବା ପାଇଁ ରଣର ବ୍ୟବସ୍ଥା କରିବାକୁ ଯୋଗପୁର ଷ୍ଟେଟ୍‌ବ୍ୟାଙ୍କକୁ ସୁପାରିଣ କଲେ ଓ ଯୋଗପୁର ଷ୍ଟେଟ୍‌ବ୍ୟାଙ୍କ ତାଙ୍କୁ ୧୯୮୫ ମସିହା ଅକ୍ଟୋବର ମାସରେ ଉପୁଦାୟ ୨,୪୦୦ ଟଙ୍କା ସ୍ଥାନ କଲେ । ଏହି ଟଙ୍କାରେ ସେ ପାଟ ମୁଖ୍ୟ ବୁଣିବା ପାଇଁ ମଜା କିଣିଲେ ଓ ପାଟ ମୁଖ୍ୟ ବୁଣି ତଥା ଅନ୍ୟାନ୍ୟ ଅନୁଷ୍ଠାନ ଛିନିଷପତ୍ର କରି ଆଣି ନିଜର କୌଶଳ ବୃଦ୍ଧିରେ ଭାଣି ପଡ଼ିଲେ । ତାଙ୍କର ଦୁଇ ପୁଅ ଶ୍ରୀ ଚନ୍ଦ୍ରଚେର ମେହେର ଓ

ଶ୍ରୀ ମଧୁସୂଦନ ମେହେର ମଧ୍ୟ ବାପାଙ୍କୁ ଏହି କାର୍ଯ୍ୟରେ ସାହାଯ୍ୟ କଲେ । ପାଟ ଶାଢ଼ୀର ତ ଭାଗରେ ଖୁବ୍ ସୁବିଧା । ଶାଢ଼ୀ ବୁଣିବା ନିଜର କୁଳ ବେରସା ହୋଇଥିବାରୁ ଏ କ୍ଷେତ୍ରରେ ନିଜର ପାରଦର୍ଶିତା ଦେଖାଇ ଖୁବ୍ ସୁନ୍ଦର ସୁନ୍ଦର ଶାଢ଼ୀ ସବୁ ବୁଣିବାକୁ ଆରମ୍ଭ କଲେ । ମୁଖ୍ୟବୃତ୍ତିକ ବିଜୟ କରି ବିଜୟ ଲବ୍ଧ ଧନରେ ସେ ତାଙ୍କର ପୂର୍ବତତ୍ତ୍ୱ ବଦଳାଇବାରେ ଲାଗିଲେ । ଉଚ୍ଚର ଅନ୍ୟମାନେ ମଧ୍ୟ ତାଙ୍କୁ ସାହାଯ୍ୟ କଲେ । ରୋଜଗାର ମଧ୍ୟ ଦି'ପଇସା ଭଲ ହେଲା । ଫଳରେ ସେ ସରକାରୀଙ୍କଠାରୁ ଆଣିଥିବା ରଣ ଶୁଣିବାକୁ ଆରମ୍ଭ କଲେ । ଉଚ୍ଚ ରଣର ସେ ୧,୭୯୧ ଟଙ୍କା ଛାଡ଼ି ପାଇଥିଲେ । ଅବଶିଷ୍ଟ ରଣକୁ ସେ ୭,୪୧୯୮୭ ଟାରିଖରେ ପରିଶୋଧ କରିଦେଲେ । ସେହି ଦିନ ମଧ୍ୟ ନିଜର ପାଟ ଶାଢ଼ୀ ବୁଣା ବ୍ୟବସାୟକୁ ଚିକେ ଅଧିକ ଭଲଟି କରିବା ପାଇଁ ପୁଣି ଷ୍ଟେଟ୍‌ବ୍ୟାଙ୍କରୁ ବୁକ୍ କରିଆରେ ଆଇ.ଆର୍.ଡି.ପି. ଯୋଜନା ମାଧ୍ୟମରେ ୨,୦୦୦ ଟଙ୍କା ରଣ ନେଲେ । ଏହି ଟଙ୍କାକୁ ସେ ସେହି ବ୍ୟବସାୟରେ ନାଗାଇ ଖୁବ୍ ଭଲ ରୋଜଗାର କଲେ ।

ଏହା ଶିରେ ତାଙ୍କର ଅଭାବ ଅନାଚଳ, ଦୁଃଖ ଦୂର୍ବଣା ତଥା ପରିବାର ଦୁରାବସ୍ଥା ବଦଳିବାରେ ନାଗିଲା । ଅଭାବ ଅନାଚଳର ଦିନ ତାଙ୍କ ପରିବାରରୁ ଦୂରେଇଗଲା । ଏହା ମଧ୍ୟରେ ସେ ତାଙ୍କର ବଡ଼ ପ ପୁଅକୁ ବିବାହ କରାଇ ସାରିଛନ୍ତି । ନିଜର ଭାଙ୍ଗିଯାଇଥିବା ରହିବା ପରିସ୍ଥିତି ଯାଗରେ ନୂଆ ପରିସ୍ଥିତି ତିଆରି କରିଛନ୍ତି । ସରକାରୀଙ୍କଠାରୁ ଆଣିଥିବା ଦୁର୍ଗାୟ କିଛି ରଣର ୬୬୬ ଟଙ୍କା ୬୫ ପଇସା ଛାଡ଼ି ପାଇଲା ଫଳରେ ଅବଶିଷ୍ଟ ରଣକୁ ସେ ୨୪,୧୨,୧୯୮୭ ଟାରିଖ ସୁଦ୍ଧା ପରିଶୋଧ କରି ଦେଇଛନ୍ତି । ଏବେ କିଛି ପଇସା ସମ୍ପଦ କରି ଭବିଷ୍ୟତରେ ନିଜ ଝିଅର ବିଭାଗ କରିବା ପାଇଁ ସ୍ତବ୍ଧ ହେଇଛନ୍ତି ।

ବର୍ତ୍ତମାନ ସେ ଖୁବ୍ ସୁସ୍ଥି । ପୂର୍ବତତ୍ତ୍ୱ ତାଙ୍କର ବଦଳି ଯାଇଛି । ଶ୍ରୀ ମେହେରଙ୍କ ପରିବାର ଖୁବ୍ ହସ ଖୁସିରେ ସମୟ ଅତିବାହିତ କରୁଛନ୍ତି । ଏହା ନେବଳ ସମ୍ଭବ ହୋଇଛି ସରକାରଙ୍କ ଦାରିଦ୍ର୍ୟ ଦୂରୀକରଣ ଯୋଜନା ହିଁ ଶ୍ରୀ ମେହେରଙ୍କ ବାତ୍ୟକୁ ବଦଳାଇ ଦେଇଛି । ତାଙ୍କର ଦୁର୍ବଳ ଦୁଃଖର ସ'ପାର ଏବେ ଦୁଃଖର ସ'ପାରରେ ପରିଣତ ହୋଇଛି ।

ଶ୍ରୀ ଖରେଶ୍ୱର ରାଉତ,
ଉପଖଣ୍ଡ ସୂଚନା ଓ ଭୋକ ସମ୍ପର୍କ,
ଅଧିକାରୀ, ଯୋଗପୁର ।

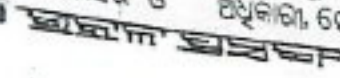

ବିକାଶୀ ଡିଜା ସୋନପୁର ବୁକ୍ ପ୍ରଦର୍ଶକ ସାଗରପାଲି ନାମରେ ଏକ କ୍ଷୁଦ୍ର ଗ୍ରାମ । ଗ୍ରାମର ଅଧିକାଂଶ ଲୋକ ମେହେର ସଂପ୍ରଦାୟର । ଏହି ଗ୍ରାମର ୪୫ ବର୍ଷ ବୟସ୍କ ଶଙ୍କର ମେହେର ସେମାନଙ୍କ ମଧ୍ୟରୁ ଜଣେ । ନିହାତି ପରିବ ଲୋକ । କେବଳ ଘର ଛାଡ଼ି ଦେଲେ, ନିଜର ବୋଲି କି ସଂପତ୍ତି କିଛି ନାହିଁ । କୌଳିକ ବୃତ୍ତି ଗୁଣା ବୁଣିବା । ମାତ୍ର ପ୍ରଥମ ପ୍ରକାର ଯୋଗୁଁ ସେହି ଗୁଣା ବୁଣା ବ୍ୟବସାୟରେ ନିଜକୁ ନିୟୋଜିତ କରି ପାରେ ନାହିଁ ।

ପରିବାର କହିଲେ ତାଙ୍କର ସ୍ତ୍ରୀ ପୁଅ, ଗୋଟିଏ ଝିଅ, ବୁଢ଼ା ମା ଓ ଗୁମାସ୍ତା । ପୁଅଝିଅ ଗୁଡ଼ିକ ଛୋଟ ଛୋଟ । ଆଠ ଜଣିଆ ପରିବାରଟିକୁ ଚଳାଇବା ତାଙ୍କ ପକ୍ଷରେ ନିହାତି କଷ୍ଟକର ହୋଇଥାଏ । ପିଲାଛୁଆଙ୍କ ମୁହଁରେ ଦୁଇଓଟି ଆହାର ଯୋଗାଇବା ମଧ୍ୟ ସର୍ବଦା ସମ୍ଭବ ହୁଏ ନାହିଁ । ନିପତି ଏହି ଦୁଃଖର ଅବସାନ ହେବ ତାଙ୍କର ଏହାହିଁ ଚିନ୍ତା ଓ ଏହାର ଉପାୟ ସେ ସର୍ବଦା ମନେମନେ ଚିନ୍ତା କରୁଥାଆନ୍ତି ।

ଏହି ଦୁର୍ଦ୍ଦିନରେ ସରକାରଙ୍କ ଦାରିଦ୍ର୍ୟ ଦୂରୀକରଣ ଯୋଜନା ତାଙ୍କ ଶାଳରେ ପଡ଼ିଲା । ଏଣୁ ଦିନେ ସେ ମନରେ ବଡ଼ ଆଶାବାସୀ ସୋନପୁର ବୁକ୍ ବି.ଡି.ଓ. କୁଭେଟି ତାଙ୍କର ଅଭାବ ଅନୁଭବ କଥା କହିଲେ ଓ ସରକାରଙ୍କ ଦାରିଦ୍ର୍ୟ ଦୂରୀକରଣ ଯୋଜନାରେ ଯଦି କିଛି ରଖି ମିଳିବ ତେବେ ସେ 'ପାଟଶାଢ଼ୀ' ବୁଣା ବ୍ୟବସାୟ କରିବେ ବୋଲି ବି.ଡି.ଓ.ଙ୍କ ପାଖରେ ଜଣାଇଲେ । ଫଳରେ ବି.ଡି.ଓ. ତାଙ୍କୁ ଇ.ଆର୍.ଆର୍.ପି. ଯୋଜନାରେ ସାମିଲ କରି 'ପାଟଶାଢ଼ୀ' ବୁଣା ବ୍ୟବସାୟ କରିବା ପାଇଁ ଉଣା ମିଳିବାରୁ ସୋନପୁର କ୍ଷେତ୍ରବ୍ୟାଙ୍କକୁ ପୁସାରିଶୁ କଲେ । ଫଳରେ ସୋନପୁର କ୍ଷେତ୍ରବ୍ୟାଙ୍କ ତରଫରୁ ତାଙ୍କୁ ୧୯୮୩ ମସିହା ଜୁଲାଇ ୯ ତାରିଖରେ ସମୁଦାୟ ୧୫୦୦ ଟଙ୍କାର ଉଣା ମିଳିଲା । ଏହି ଟଙ୍କାଟିର ସେ ପ୍ରଥମେ ଗୋଟିଏ ମଙ୍ଗା ଓ ଶାଢ଼ୀ ପାଇଁ ପାଟଶାଢ଼ୀ କଣିଆଣି ତାଙ୍କର କୌଳିକ ବୃତ୍ତି ଶାଢ଼ୀ ବୁଣିବା ଆରମ୍ଭ କଲେ ଓ ଏହି ପାଟଶାଢ଼ୀକୁ ବିକ୍ରୟ କରି ଦି ପଇସା ଭଲ ରୋଜଗାର କଲେ । ଫଳରେ ତାଙ୍କର ଭାଗ୍ୟ ପରିବର୍ତ୍ତନ ହେବାକୁ ଲାଗିଲା । ପରିବାରର ଅଧିକ ଅବସ୍ଥା ପରିବର୍ତ୍ତନ ହେଲା । ତିନେ ସେମାନେ ସୁସ୍ଥରେ ରହିଲେ । ଏହା ସଙ୍ଗେସଙ୍ଗେ ଛା ମେହେର ବ୍ୟାଙ୍କରୁ ଆଣିଥିବା ଉଣା କଥା ସୁଧି ନଥାନ୍ତି । ଏଣୁ ଆଣିଥିବା ଉଣାରୁ ୧,୧୨୫ ଟଙ୍କା ଛାଡ଼ି ପାଇବା ପରେ ଅବଶିଷ୍ଟ ଟଙ୍କାକୁ ସେ ୧୧-୯-୧୯୮୪ ତାରିଖ ପୁଣ୍ୟ ପରିଶୋଧ କରିଦେଲେ ।

ଏତିକିରେ କିନ୍ତୁ ସେ ସନ୍ତୁଷ୍ଟ ହୋଇ ପାରିଲେ ନାହିଁ । ଅଧିକ ଉଣା ଆଣି ପାଟ ଶାଢ଼ୀ ବୁଣିବା ସଙ୍ଗେସଙ୍ଗେ ଅନ୍ୟମାନଙ୍କଠାରୁ ଶାଢ଼ୀ କଣି ସେ ବ୍ୟବସାୟ କରିବା ପାଇଁ ମନ ବଳାଇଲେ । ଫଳରେ ପୁଣି ବି.ଡି.ଓ.ଙ୍କ ସ୍ତ୍ରୀପାରେ ସୋନପୁର କ୍ଷେତ୍ରବ୍ୟାଙ୍କ ଶାଖାରୁ ଆର୍.ଆର୍.ପି.ପି. ଯୋଜନାରେ ୧୯-୧୨-୧୯୮୬ ରେ ଦୁଇଟି ଛିଣ୍ଡିରେ ସମୁଦାୟ ୩୦୦୦ ଟଙ୍କା ରଖିପାରିଲେ । ତାଙ୍କର ଏହି ଟଙ୍କାଟିର ମଧ୍ୟ ବ୍ୟାଙ୍କ ତରଫରୁ ଏକ ସାଇକେଲ ମିଳିଲା ! ଫଳରେ ତାଙ୍କର ମନରେ ଅଧିକ ଆଶାର ସଂସ୍ପର ହେଲା । ବଦଳି ଗଲା ତାଙ୍କର ବ୍ୟବସାୟର ରୂପ । ପାଟଶାଢ଼ୀ ବୁଣିବା ସଙ୍ଗେସଙ୍ଗେ ଅନ୍ୟ ମାନଙ୍କଠାରୁ ପାଟଶାଢ଼ୀ କଣି ସାଙ୍ଗରେ ଘରା ଗାଁ ଗାଁ ବୁଣି ବିକ୍ରୟ କରିବା ଆରମ୍ଭ କଲେ । ଫଳରେ ପୂର୍ବଠାରୁ ଅଧିକ ଲାଭ ମଧ୍ୟ ହେଲା । ତାଙ୍କର ଗଛା ଥିଲା ନିଜର ପିଲା ଛୁପାକୁ ତିନେ ଭଲକରି ଶାଳବାରୁ ପିଣିବାରୁ ଦେଇ ସେମାନଙ୍କ ମୁହଁରେ ହସ ପୁରାଇବା । ତାହା ଏବେ ସମ୍ଭବ ହୋଇଛି । ଅଭାବ ଅନାଟନର କରାବ ଛାୟା ପରିବାରରୁ ଦୂରେଇଯାଇଛି । ତାଙ୍କର ଶୁଖିଲା ମୁହଁରେ ଏବେ ହସ ପୁଡ଼ିଛି । ପରିବାରର ଅର୍ଥନୈତିକ ଅବସ୍ଥାର ପରିବର୍ତ୍ତନ କରିବା ସଙ୍ଗେ ସଙ୍ଗେ ବ୍ୟାଙ୍କରୁ ଆଣିଥିବା ୨ୟ ଛିଣ୍ଡି ଉଣାରୁ ୧,୦୦୦ ଟଙ୍କା

କାନ୍ଦି ପାଇବା ପରେ ଅବଶିଷ୍ଟ ଟଙ୍କା ଶୁଣିବା ଆରମ୍ଭ କରି ଦେଇଛନ୍ତି । ଏବେ ପୁଣ୍ୟ ତାଙ୍କର ଆଉ ମାତ୍ର ୧,୦୫୪ ଟଙ୍କା ୧୦ ପଇସା ଶୁଣିବାକୁ ଅଛି । ଏହି ଉଣାକୁ ସେ ଖୁବ୍ ଚିତ୍ତ ଶୁଣିଦେବା ପାଇଁ ଦୃଢ଼ ପରିକର ।

ଦାସତ୍ତିକ ସରକାରଙ୍କ ଦାରିଦ୍ର୍ୟ ଦୂରୀକରଣ ଯୋଜନା ଦ୍ଵାରା ଛା ଶଙ୍କର ମେହେରଙ୍କ ଦୁରାବସ୍ଥା ଦୂର ହୋଇ ପାରିଛି ।
ଛା ଶଙ୍ଖେଶ୍ଵର ରାଉତ,
ଅନୁଭିଭାଗୀୟ ସୂଚନା ଓ ଲୋକ ସମ୍ପର୍କ
ଅଧିକାରୀ, ସୋନପୁର ।

ବୁଢ଼ାବୁଢ଼ାଙ୍କ ସଂସାର

ବିକାଶୀ ଡିଜା ସୋନପୁର ଉପଖଣ୍ଡ ବିନିକା ବୁକ୍ ପ୍ରଦର୍ଶକ ଘଣ୍ଟପାଲି ଛୋଟିଆ ଗାଁଟିଏ । ଏହି ଗ୍ରାମର ଛା ମଦନ ଭୋଇ, ନିହାତି ଗରାବ, ଭୂମିହୀନ, ନିଃସ୍ଵ, ନିରକ୍ଷର ତଥାପିଲଭୁକ୍ତ ଉପଜାତିର ବ୍ୟକ୍ତି । ବୟସ ବର୍ତ୍ତମାନ ୫୫ ବର୍ଷ । ପରିବାର କହିଲେ ସେ ଓ ତାର ଝା କିଆ ଗୋଇ । ଯଦିଓ ତାହାର ଦୁଇ ପୁଅ ଅଛନ୍ତି ସେମାନେ ବହୁବର୍ଷ ପୂର୍ବରୁ ବାପା ଓ ମାଙ୍କ ଠାରୁ ଅଲଗା ହୋଇ ଘର ସଂସାର କରି ରହିଛନ୍ତି ଓ ଏହି ବୁଢ଼ାବୁଢ଼ାଙ୍କର ଭରଣପୋଷଣ କଥା ବୁଝନ୍ତି ନାହିଁ । ଫଳରେ ନିହାତି ଅଭାବ ଅନୁଭବ ମଧ୍ୟରେ ସ୍ଵାମୀ ଝା ଜାଳଟିପାତ କରନ୍ତି । ବୃଦ୍ଧ ବୟସରେ ପର ଘରେ ମୂଳ ଲାଗି କଠିନ ପରିସ୍ଥିତି କରିବା ସମ୍ଭବ ନୁହେଁ । ତେଣୁ ଦିନେ ଖାଇ ଦୁଇଟିନ ଉପାସ ରହିବା ଛଡ଼ା ସେମାନଙ୍କର ଅନ୍ୟ ଉପାୟ ନ ଥିଲା । ଏହି ବୃଦ୍ଧାବସ୍ଥାରେ ସେମାନେ କିପରି ଜୀବିକା ନିର୍ବାହ କରିବେ ଏହା ସେମାନଙ୍କର ଚିନ୍ତା ଥିଲା । ଏହିପରି ଦୁର୍ଦ୍ଦିନରେ ସରକାରଙ୍କ ଦାରିଦ୍ର୍ୟ ଦୂରୀକରଣ ଧୁଳା ତାଙ୍କ ଜାନରେ ପଡ଼ିଲା । ଫଳରେ ସେ ଥରେ ମନରେ ଖୁବ୍ ଦୃଢ଼ ଆଶା ବାନ୍ଧି ବିନିକା ବୁକ୍ ବି.ଡି.ଓ.କୁ ଭେଟି ତାହାର ଦୁଃଖ ଦୁର୍ଦ୍ଦିନ ବର୍ଣ୍ଣନା କରି ଏହାର ଆଶୁ ସମାଧାନ ପାଇଁ ସୁହାରି କଲା । ବି.ଡି.ଓ. ତାହାର ଦୁରାବସ୍ଥା ଅନୁଭବ କଲେ ଓ ସେ କିପରି ଏହି ଦୁଃଖରୁ ମୁକ୍ତି ପାଇବ ତାହା ଚିନ୍ତା କରି ତାକୁ ସରକାରଙ୍କ ଇ.ଆର୍.ଆର୍.ପି. ଯୋଜନା ମାଧ୍ୟମରେ ଉଣାର ବ୍ୟବସ୍ଥା କରି ମେଣ୍ଟା ପାନ ପାଇଁ ସମସ୍ତ ବ୍ୟବସ୍ଥା କରାଇ ଦେଲେ । ଫଳରେ ୧୯୮୧ ମସିହା ଡିସେମ୍ବର ମାସରେ ସ୍ଥାନୀୟ ବାଉଁଶୁଣୀ ସମବାୟ ସମିତିରୁ ସମୁଦାୟ ୨,୦୦୦ ଟଙ୍କାର ଏକ ଉଣା ଛା ଗୋଇକୁ ମେଣ୍ଟା ପାନ ପାଇଁ ମଞ୍ଜୁର କରାଗଲା । ଏହି ଟଙ୍କାରେ ପ୍ରଥମେ ୧୦ଟି ମେଣ୍ଟା ପଶୁ ଚିକିତ୍ସା କର୍ମାଗାର ତତ୍ତ୍ଵାଧୀନରେ କିଣିଲେ ଓ ଏହି ମେଣ୍ଟାଗୁଡ଼ିକ ରହିବା ପାଇଁ ଗୁଞ୍ଜାଳଟିଏ ତିଆରି କଲେ । ଏହା ପରେ ଆରମ୍ଭ ହେଲା ମଦନ ଭୋଇଙ୍କ ମେଣ୍ଟାର ସଂସାର । ବୁଢ଼ାବୁଢ଼ା ଦୁହେଁ ଲାଗିପଡ଼ି ମେଣ୍ଟାମାନଙ୍କର ଯତ୍ନ ନେଲେ । ପ୍ରତିଦିନ ଛା ଭୋଇ ମେଣ୍ଟାଗୁଡ଼ିକୁ ଧରି ନିକଟସ୍ଥ ଜଙ୍ଗଲରେ ଚରାଇଲେ ଓ ସେମାନଙ୍କର ଯତ୍ନ ମଧ୍ୟ ଠିକ୍ ଭାବରେ ନେଲେ । ମଝିରେ ମଝିରେ ପଶୁ ଚିକିତ୍ସା ବିଭାଗର କର୍ମକର୍ତ୍ତାଙ୍କ ସହ ସାକ୍ଷାତ କରି ମେଣ୍ଟାମାନଙ୍କର ରୋଗ ବୈରାଗ କଥା ବୁଝାବୁଝି କଲେ । ଗୋଟିଏ ବର୍ଷ ମଧ୍ୟରେ ତାଙ୍କର ମେଣ୍ଟା ସଂଖ୍ୟା ବଢ଼ିବାକୁ ଲାଗିଲେ । ଫଳରେ ବଳକା ମେଣ୍ଟାଗୁଡ଼ିକୁ ବିକ୍ରୟ କରିବା ଆରମ୍ଭ କଲେ ଓ ନିଜର ଗୁଜରାଣ ମେଣ୍ଟାକରା ସଙ୍ଗେସଙ୍ଗେ ସମବାୟ ସମିତିର ଉଣା ଶୁଣିବା ଆରମ୍ଭ କଲେ । ଆଣିଥିବା ଉଣାରୁ ମଧ୍ୟ ୫୦୦ ଟଙ୍କା ଛାଡ଼ି ପାରିଲେ ଓ ଅନ୍ୟାନ୍ୟ ମେଣ୍ଟା ସଂଖ୍ୟା ବୃଦ୍ଧି ହେବାରୁ ସେଥିରୁ କେତୋଟି ବିକି ଉଣା ଶୁଣିଲେ ଓ କିଛି ସମ୍ପତ୍ତି କଲେ ତିନି ବର୍ଷରେ ସେ ସମସ୍ତ ଉଣା ପରିଶୋଧ କରିଛନ୍ତି । ଏହା ମଧ୍ୟରେ ବୁଢ଼ାବୁଢ଼ା ନିଜର ପରିସ୍ଥିତିରୁ ସମ୍ପୂର୍ଣ୍ଣ ଅର୍ଥରେ ଚିକେ ଧର୍ମ ଅର୍ଜନ କରିବା ପାଇଁ ଚିନ୍ତା କରି ଏକଦା ଭାରତର ବିନିନ ସ୍ଥାନ ଚାହିଁରେ ଯାତ୍ରା ସ୍ଥାୟ ୩,୦୦୦ ଟଙ୍କା ଖର୍ଚ୍ଚ କରିଛନ୍ତି ବୋଲି ଛା ଭୋଇଙ୍କ ଠାରୁ ପ୍ରକାଶ । ନିଜର ରହିବା ଘରକୁ ଚିକେ ନୁଆ କରି ତିଆରି କରିଛନ୍ତି । ବର୍ତ୍ତମାନ

ସେମାନଙ୍କ ପାଖରେ ୬୦ଟି ମେସା ଅଛନ୍ତି ଓ ସେ ସେମାନଙ୍କର ଯତ୍ନ ଠିକ୍‌କାରେ ନେଉଛନ୍ତି ।

ଏବେ ବୁଢ଼ାବୁଢ଼ୀ ଅତି ଦିନେ ଖାଇ ଦୁଇଦିନ ଉପାସ ରହୁ ନାହାନ୍ତି । ଆତ୍ମାମତେ ମେସା ପାଳନ କରି ଜାତିକା ନିର୍ବାହ କରୁଛନ୍ତି ଓ ଆତ୍ମିକ ଅନେକ କିଛି କରିପାରିବେ ବୋଲି ମନରେ ଆଶା ଦାଖିଛନ୍ତି । ସ୍ତ୍ରୀମାନଙ୍କ ସରକାରୀ ଦାରିଦ୍ର୍ୟ ଦୂରୀକରଣ ଯୋଜନା ଯୋଗୁଁ ଶ୍ରୀ ମଦନ ଭୋଇଙ୍କ ଭାଗ୍ୟର ପରିବର୍ତ୍ତନ ହୋଇଛି । ତାଙ୍କର ଦୁଃଖ ନାଶବ ହୋଇଛି । ଏଣୁ ସରକାରଙ୍କ ନିକଟରେ ସେ କୃତଜ୍ଞ ।

ଶ୍ରୀ ରାଜନୀକାନ୍ତ ଶିବିଚି,
ଜିଲ୍ଲା ପୂରଣ ଓ ଲୋକ ସମ୍ପର୍କ ଅଧିକାରୀ,
ବଲାଙ୍ଗୀର ।

ପସରା ହେଲା ଆଶରା

ବଲାଙ୍ଗୀର ଜିଲ୍ଲା ଅନ୍ତର୍ଗତ ସୋନପୁର ବ୍ଲକର ବାଗାପୁର ଏକ କ୍ଷୁଦ୍ର ଗ୍ରାମ । ଏହି ଗ୍ରାମର ଶ୍ରୀମତୀ ମୁକ୍ତା ମହାକୁଡ଼ ଚଳିତ ୪୫ ବର୍ଷ ବୟସ୍କା ନିରକ୍ଷର ମତିତା । ଦୁଇ ପୁଅ ଶ୍ରୀ ସୁଧୂଷିର ମହାକୁଡ଼ ଅଳ୍ପ ଦିନ ପୂର୍ବେ ମୃତ୍ୟୁ ବରଣ କରିଛନ୍ତି । ବର୍ତ୍ତମାନ ତାଙ୍କର ପରିବାର କହିଲେ ପୁଅ, ଦୋହ, ପୁଅର ଦୁଇଟି ଛୋଟପୁଅ ଓ ନିଜେ ଏହିପରି ପାଞ୍ଚଜଣ । ନିଜର ସ୍ୱଳ୍ପ କମି ନାହିଁ କହିଲେ ତେଜ । ଏଣୁ ପୁଅ ତାଙ୍କର ଅନ୍ୟତା କାମଧରା କରି ଏହି ପରିବାରଟିକୁ ଭରଣ ପୋଷଣ କରିବାକୁ ଉଦ୍ୟମ କରୁଥାଏ, କିନ୍ତୁ ଏହା ତାଙ୍କ ପକ୍ଷେ ଏକ ଦୁଃସହ ବ୍ୟାପାର । ଫଳରେ ଅଭାବ ଅନାଚଳ ମଧ୍ୟରେ ପରିବାରଟି ସମସ୍ତ ବିଚାରଣା ଛଡ଼ା ଅନ୍ୟ ଗତି ନ ଥାଏ । ଏହି ଦୁଃଖରୁ ନିପରି ରକ୍ଷା ମିଳିବ ବା ଏହି ଦୁର୍ଦ୍ଦିନରେ ପରିବାରର ଅର୍ଥନୈତିକ ମାଳବନ୍ଧ ହିପରି ସୁଧୁରିବ ଓ ସେମାନେ ଟିକିଏ ଭଲକରି ଗଣେ ଖାଇ ଖଣ୍ଡେ ପିନ୍ଧି ଫମସ କରାଯିବ ଏହାହିଁ ଶ୍ରୀମତୀ ମୁକ୍ତା ମହାକୁଡ଼ଙ୍କର ମନେ ମନେ ଚିନ୍ତା ଥାଏ ।

କଥାରେ ଅଛି ଭଲ ଥିଲେ ଉପାୟ ବନେ ବନେ ପହଞ୍ଚେ । ଠିକ୍ ଏହି ସମୟରେ ସରକାରଙ୍କ ବିଭିନ୍ନ ସକଳ ଦାରିଦ୍ର୍ୟ ଦୂରୀକରଣ ଯୋଜନାରେ ଗ୍ରାମର ପରିବର୍ତ୍ତନ ଲୋକମାନେ ହିପରି ଭଲଭିଲାଇ କରୁଛନ୍ତି ତାହା ତାଙ୍କର ଆଖିରେ ପଡ଼ିଲା । ଫଳରେ ଆଶାର ଅଭାବ ସମସ୍ତ ହେଲା । ଏକଦା ସେ ତାଙ୍କର ପରିବାରର ଅଭାବ ଅସୁବିଧା କଥା ସୋନପୁର ବ୍ଲକର ବି.ଡି.ଓ.ଙ୍କୁ ବର୍ଣ୍ଣନା କଲେ ଓ ତାଙ୍କୁ ସରକାରଙ୍କ ସେହି ଦାରିଦ୍ର୍ୟ ଦୂରୀକରଣ ଯୋଜନାରେ ସାମିଲ କରି କିଛି ରଶମ ବ୍ୟବସ୍ଥା କଲେ । ସେ ଏକ 'ପସରା ବ୍ୟବସାୟ' କରି ପରିବାରର ଭରଣ ପୋଷଣ କରିବେ ବୋଲି ବି.ଡି.ଓ.ଙ୍କ ପାଖରେ କଣ୍ଠାଢଳେ । ବି.ଡି.ଓ. ତାଙ୍କର ଦୁଃଖର

କାହାଣୀ ଚିନ୍ତା କ୍ଷ ଭୋକଟି ଏକ 'ପସରା ବ୍ୟବସାୟ' କରିବା ପାଇଁ ମନରେ ବାଣିଥିବା ଆଶା କଥା ଶୁଣି ତାଙ୍କୁ ସରକାରଙ୍କ ଆଇ.ଆର୍.ଡି.ପି. ଯୋଜନାରେ ସାମିଲ କରି 'ପସରା ବ୍ୟବସାୟ' ପାଇଁ ସୋନପୁର ସେକ୍ଟରକୁ ରଣ ମଞ୍ଚର କରିବାକୁ ସୁପାରିଶ କଲେ । ଫଳରେ ବ୍ୟାଙ୍କ ଚଳଫତ୍ତୁ ତାଙ୍କୁ ୧,୫୦୦ ଟଙ୍କା ରଣ ମଞ୍ଚର ହେଲା । ଏହି ରଣ ୧୫.୧.୧୯୮୫ ଚାରିଖରେ ତାଙ୍କୁ ସୁଦାନ କରାଗଲା । ଏହି ବେଳେ ଶ୍ରୀମତୀ ମୁକ୍ତା ମହାକୁଡ଼ ପସରା ବ୍ୟବସାୟଟି ଆରମ୍ଭ କଲେ । ନିନିଷପତ୍ର ପୁଅ ବଜାରରୁ କିଣି ଦିଅନ୍ତି ଓ ଶ୍ରୀମତୀ ମୁକ୍ତା ମହାକୁଡ଼ ଗ୍ରାମରେ ବିକି କରି ଆସେ ଆସେ ଦି'ପଇସା ରୋଜଗାର କରିବାକୁ ଲାଗିଲେ, ଯାହାକି ତାଙ୍କୁ ପରିବାରର ଭରଣ ପୋଷଣ କରିବାର ସାହାଯ୍ୟ କଲା । ଆସେ ଆସେ ପରିବାରର ଦୁରବସ୍ଥା ଦୂର କରିବାକୁ ଲାଗିଲା । ତାଙ୍କର ପୁଅ ଅନ୍ୟତା କାମଧରା କରି ଯାହା ରୋଜଗାର କରନ୍ତି ଓ ସେ ନିଜର ପସରା ବ୍ୟବସାୟର ରୋଜଗାରରେ ପରିବାରଟି ସୁଖରେ ଚଳିବାକୁ ଲାଗିଲା । ସେ କିନ୍ତୁ ବ୍ୟାଙ୍କର ରଣ କଥା ଶୁଣି ନ ଥାନ୍ତି । ଫଳରେ ଆଣିଥିବା ରଣରୁ ୩୩୩ ଟଙ୍କା ଛାଡ଼ି ପାଇବା ପରେ ଅବଶିଷ୍ଟ ଟଙ୍କାକୁ ସେ ୩୦.୭.୧୯୮୮ ଚାରିଖ ମୁକ୍ତା ବ୍ୟାଙ୍କରେ ପରିଶୋଧ କରିଦେଲେ । ଏତିକିରେ ଶ୍ରୀମତୀ ମୁକ୍ତା ମହାକୁଡ଼ଙ୍କ ଉଦ୍ୟମ ସମାପ୍ତ ହୋଇ ନ ଥିଲା । ସେ ବ୍ୟାଙ୍କର ରଣ ଶୁଝିଦେବା ପରେ ପୁଣି ଥରେ ସେହି ବ୍ୟାଙ୍କରୁ ବି.ଡି.ଓ.ଙ୍କ କଲିଆରେ ଦୃତ୍ୟ କିସି ରଣ ମଞ୍ଚର କରି ଗୋଟିଏ ବେକରାଟି ଦୋକାନ କରିବାକୁ ମନ ବଳାଇଲେ । ଫଳରେ ବ୍ୟାଙ୍କ ଚଳଫତ୍ତୁ ତାଙ୍କୁ ଏହି ବ୍ୟବସାୟ ପାଇଁ ସମୁଦାୟ ୩,୯୦୦ ଟଙ୍କା ମଞ୍ଚର ହେଲା ଓ ସେ ୨୫.୮.୧୯୮୮ ଚାରିଖ ଏବଂ ୨୯.୮.୧୯୮୮ ଚାରିଖରେ ମୋଟ ୩,୯୦୦ ଟଙ୍କା ପାଇଲେ । ସେ ବ୍ୟବସାୟଟି ଗୀରେ ଆରମ୍ଭ କରିବା ସଙ୍ଗେ ସଙ୍ଗେ ଧାନ କିଣି ସ୍ୱରନ ବ୍ୟବସାୟ କରିବାକୁ ଆରମ୍ଭ କରିଛନ୍ତି । ଏଥିରେ ତାଙ୍କର ପୁଅ ମଧ୍ୟ ସବୁ ସକାର ସାହାଯ୍ୟ କରୁଛନ୍ତି । ଫଳରେ ପରିବାରର ଦୁଃଖ ଦୁର୍ଦ୍ଦଶା ନାଶବ ହୋଇଛି । ଅଭାବ ଅନାଚଳର କରାଳ ଛାୟା ତାଙ୍କଠାରୁ ଦୂରର ଯାଇଛି । ଦୁର୍ଗମାସ ପୂର୍ବେ ତାଙ୍କର ସ୍ତ୍ରୀ ଶ୍ରୀ ସୁଧୂଷିର ମହାକୁଡ଼ ବୃଦ୍ଧାବସ୍ଥାରେ ମୃତ୍ୟୁବରଣ କରିଛନ୍ତି । ସେ ଯାହା ହେଉ, ପରିବାରର ଅବସ୍ଥା ବଦଳିବା ସଙ୍ଗେ ସଙ୍ଗେ ସେ ବ୍ୟାଙ୍କର ରଣକୁ ଶୁଝିଦେବା ପାଇଁ ପ୍ରତ୍ୟେକ ପରିକର । ସେ ସମୁଦାୟ ୧,୩୦୦ ଟଙ୍କା ଛାଡ଼ି ପାଇଛନ୍ତି ଓ ଅବଶିଷ୍ଟ ଟଙ୍କା ଶୁଝିବା ଆରମ୍ଭ କରିଛନ୍ତି ।

ବାସ୍ତବିକ ସରକାରଙ୍କ ପାଖରେ ସେ ରଣା । ଜାଗଣ ସରକାରଙ୍କ ଦାରିଦ୍ର୍ୟ ଦୂରୀକରଣ ଯୋଜନା ହିଁ ଶ୍ରୀମତୀ ମୁକ୍ତା ମହାକୁଡ଼ଙ୍କ ଦୁଃଖ ଦୁର୍ଦ୍ଦଶା ବା ଦାରିଦ୍ର୍ୟତାକୁ ଦୂର କରିପାରିଛି ।
ଶ୍ରୀ ଖରେଶ୍ୱର ରାଉତ,
ଅନୁବିଭାଗୀୟ ପୂରଣ ଓ ଲୋକ ସମ୍ପର୍କ ଅଧିକାରୀ, ସୋନପୁର ।



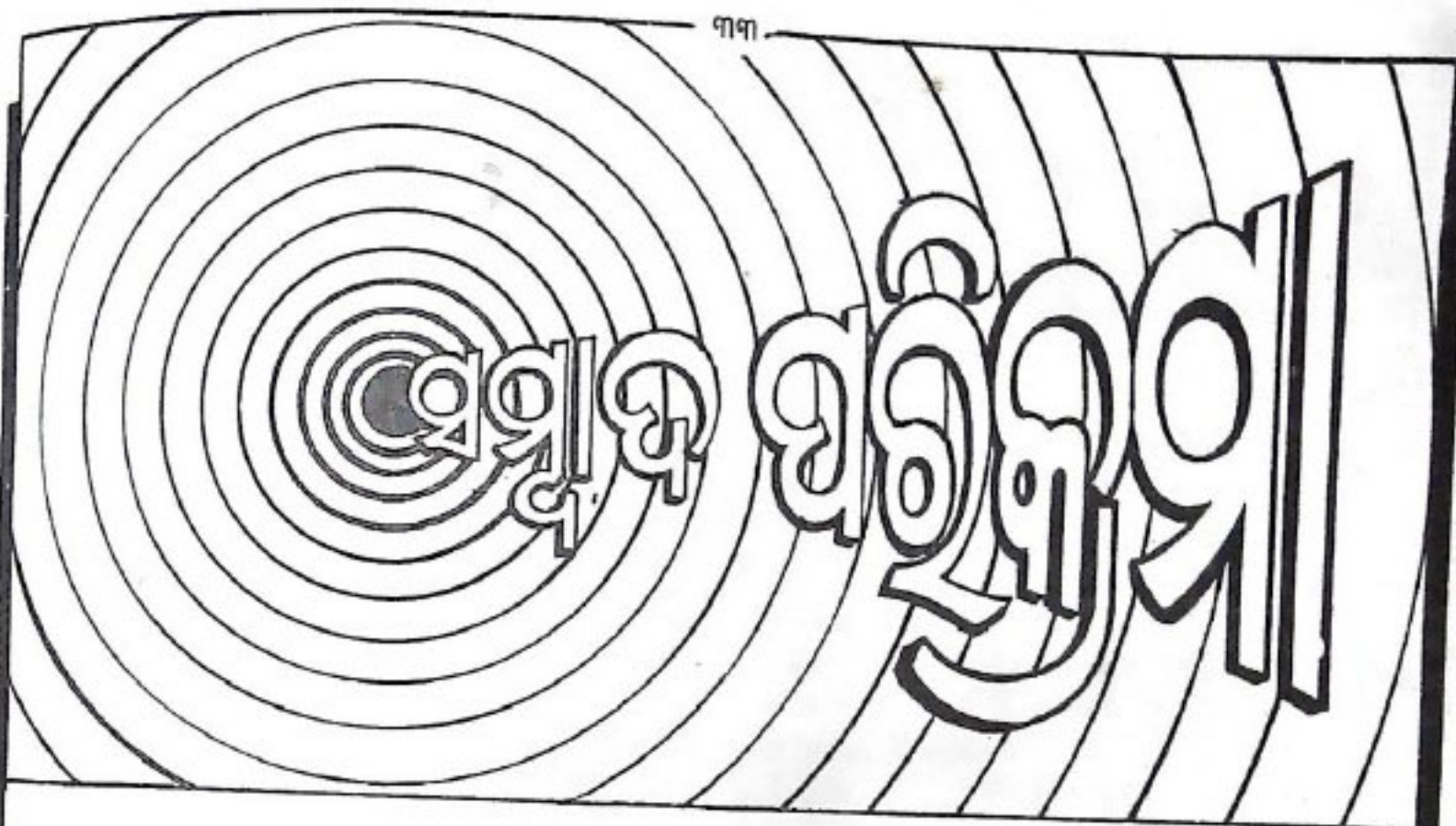

**ଅକ୍ଷମାନଙ୍କୁ ସମ୍ମାନ ତଥା ସଦ୍‌ମାନୁଷ୍ଠ
ପ୍ରଦର୍ଶନ କରାଯିବା ଉଦ୍ଦେଶ୍ୟ—ମୁଖ୍ୟମନ୍ତ୍ରୀ**

ଉତ୍ତରାଖଣ୍ଡରେ ବିଶ୍ୱ ଅକ୍ଷମ ବିବସ ଉତ୍ସବରେ ଉଦ୍-
ଦେଖନ ଦେଇ ମୁଖ୍ୟମନ୍ତ୍ରୀ ଶ୍ରୀ ଜାନକୀ ବଲ୍ଲଭ ପଟ୍ଟନାୟକ
ଅକ୍ଷମାନଙ୍କୁ ଶ୍ରୀମନ୍ତ୍ରୀ ଓ ସମାଜ ପକ୍ଷରୁ ଅନୁଷ୍ଠିତ ସହାନୁ-
ଗୁତି ଓ ସମ୍ମାନ ପ୍ରଦର୍ଶନ କରିବା ସଙ୍ଗେ ସଙ୍ଗେ ସେମାନଙ୍କ
ପାଇଁ ଶିକ୍ଷା ଓ ତାଲିମ ସହିତ ଉପଯୁକ୍ତ ଅଭିଯାନ ବ୍ୟବସ୍ଥା
କରାଯିବ। ଏକ ଗୁରୁତ୍ୱପୂର୍ଣ୍ଣ କାର୍ଯ୍ୟକ୍ରମରୂପେ ଗୃହଣ
କରାଯିବା ଉଚିତ ବୋଲି ପରମର୍ଶ ଦେଇଛନ୍ତି । ସମାଜରେ
ଅକ୍ଷମ ବ୍ୟକ୍ତିମାନେ ପ୍ରତିଷ୍ଠିତ ହୋଇ ପାରିବେ, ସେମାନେ
ଅକ୍ଷମ ହେଲେ ମଧ୍ୟ ସକ୍ଷମ ଅଟନ୍ତି ଓ ସେମାନଙ୍କର
କ୍ଷମିତ ରହିବାର ଅର୍ଥକାର ଅଛି—ଏହି ଚେତନା ଜନସାଧା-
ରଣକ ମନରେ ଜାଗ୍ରତ ହେବା ପାଇଁ ମୁଖ୍ୟମନ୍ତ୍ରୀ ପରମର୍ଶ
ଦେଇଥିଲେ ।

ଉତ୍ତରୀ ସୂତନା ଉତ୍ତରୀରେ ଆୟୋଜିତ ଏହି ଉତ୍ତରୀ
ପ୍ରଦାନ ଉତ୍ସବରେ ମୁଖ୍ୟମନ୍ତ୍ରୀ ବିଭିନ୍ନ ବ୍ୟବସାୟିକ
ବ୍ୟାଙ୍କ ପକ୍ଷରୁ ୨୫ ଲକ୍ଷ ଅକ୍ଷମକୁ ବିଭିନ୍ନ ଛୋଟ ବ୍ୟବସାୟ
କରି ତଳିବା ପାଇଁ ମୋଟ ୭୩,୨୪୫ ଟଙ୍କା ଲକ୍ଷ ଓ
ଗୋଟିଏ ଅଟୋ ରିକ୍ସା ପ୍ରଦାନ କରିଥିଲେ । ଏହା
ବ୍ୟତୀତ କଲସେଚେନ, ବିଦ୍ୟୁତ, ଓମ୍‌ପେଡ଼ ଓ ଶିକ୍ଷା ବିଭାଗରେ
୧୫ ଲକ୍ଷ ଅକ୍ଷମକୁ ବିଭିନ୍ନ ପଦବୀରେ ନିଯୁକ୍ତିପତ୍ର ମଧ୍ୟ
ମୁଖ୍ୟମନ୍ତ୍ରୀ ପ୍ରଦାନ କରିଥିଲେ । ଏହି ୧୫ ଲକ୍ଷ ମଧ୍ୟରୁ
୫ ଲକ୍ଷ କୁମ୍ଭିଅର ଉତ୍ତରୀରେ ଜାବେ ନିଯୁକ୍ତି ପାଇଛନ୍ତି ।
ବିଶ୍ୱ ଅକ୍ଷମ ବିବସ ଉତ୍ସବରେ ପ୍ରଥମେ କିଛି ପ୍ରଭରେ
ଓ ପରେ ଉତ୍ତରୀ ପ୍ରଭରେ ଅନୁଷ୍ଠିତ ହୋଇଥିବା ଅକ୍ଷମାନଙ୍କ

କ୍ରୀଡ଼ା ପ୍ରତିଯୋଗିତାର କ୍ରୀଡ଼ା ପ୍ରତିଯୋଗୀକୁ ମୁଖ୍ୟମନ୍ତ୍ରୀ
ପୁରସ୍କାର ପ୍ରଦାନ କରିଥିଲେ । କ୍ରୀଡ଼ା ନିର୍ଦ୍ଦେଶକ
ଶ୍ରୀ ଅନାଦି ଚରଣ ସାହୁଙ୍କ ପ୍ରତ୍ୟକ୍ଷ ତତ୍ତ୍ୱାବଧାନରେ ଏହି
ପ୍ରତିଯୋଗିତାମାନ ଅନୁଷ୍ଠିତ ହୋଇଥିଲା ।

ଭୁବନେଶ୍ୱର, କୋରାପୁଟ, ଚିଟିଲଗଡ଼, ବାଲିଗୁଡ଼ା,
ଓ ବ୍ରହ୍ମପୁରଠାରେ ଥିବା ବିଭିନ୍ନ ଅକ୍ଷମ କଲ୍ୟାଣ
ଅନୁଷ୍ଠାନଗୁଡ଼ିକ ପକ୍ଷରୁ ଆୟୋଜିତ ଏକ ପ୍ରଦର୍ଶନୀ
ଗୋଷ୍ଠୀ ଉତ୍ତରୀ ଉତ୍ସବ ଶ୍ରୀ ହରିକୁଳା ଖାଁ ଉଦ୍‌ପାତନ
କରିଥିଲେ । ଏଥିରେ ରାଜ୍ୟ ହିନ୍ଦୁ କୃଷ ନିବାରଣ ସଂଘ,
ଚେତନା ମାନସିକ ନ୍ୟୁନତା ସଂସ୍ଥାନ, ବିପିନ ଚୌଧୁରୀ
ବର୍ଷର ବିଦ୍ୟାଳୟ କେନ୍ଦ୍ର ସରକାରଙ୍କ ବିଜ୍ଞାନୀୟ ବ୍ୟବ-
ସାୟିକ ଅଭିଯାନ କେନ୍ଦ୍ର, କୁମ୍ଭିମ ଅକ୍ଷମପକ୍ଷ ଉଦ୍‌ପାତନ
ସଂସ୍ଥା ଆଂଶ ପ୍ରଦାନ କରିଥିଲେ ।

ଉତ୍ତରୀ ଗୋଷ୍ଠୀ ଉତ୍ତରୀ ମନ୍ତ୍ରୀ ଶ୍ରୀ ହରିକୁଳା ଖାଁ
ପରାପତ୍ତିତ୍ୱ କରିଥିଲେ । ଓଡ଼ିଶାରେ ୧୦ ହଜାର ଅକ୍ଷମ
ବ୍ୟକ୍ତିଙ୍କୁ ଉଚ୍ଚ ଆକାରରେ ଆର୍ଥିକ ସାହାଯ୍ୟ ଦିଆ ଯାଉଛି
ବୋଲି ସେ ତାଙ୍କ ରାଷ୍ଟ୍ରରେ ଉଦ୍ଦେଶ୍ୟ କରିଥିଲେ ଏବଂ
ଅକ୍ଷମ ବର୍ଷ ଅର୍ଥକ ୧୦ ହଜାର ଅକ୍ଷମ ବ୍ୟକ୍ତିଙ୍କୁ ଉଚ୍ଚ
ମତ୍ତର ପାଇଁ ଅର୍ଥ ବ୍ୟବସ୍ଥା କରାଯାଉଛି ବୋଲି ପ୍ରକାଶ
କରିଥିଲେ ।

ପ୍ରଥମେ ଗୋଷ୍ଠୀ ଉତ୍ତରୀ ଶ୍ରୀମନ୍ତ୍ରୀ ସଚ୍ଚିଦ୍
ଶ୍ରୀ ନିହାର ଉତ୍ତରୀ ହୋତା ସ୍ୱାଗତ ରାଷ୍ଟ୍ର ଦେଇ ଉତ୍ତରୀରେ
କାର୍ଯ୍ୟକ୍ରମ ହେଉଥିବା ଅକ୍ଷମ କଲ୍ୟାଣ କାର୍ଯ୍ୟକ୍ରମ
ବିଷୟରେ ସୂଚନା ଦେଇଥିଲେ । ଧର୍ତ୍ତ ୧୯୮୧ ଜନ-
ଗଣମା ଅନୁସାରେ ଓଡ଼ିଶାରେ ମୋଟ ୬୧,୨୯୮ ଲକ୍ଷ

ମୂଳ, ବ୍ୟାପକ, ଦୃଷ୍ଟିହୀନ, ବିକଳାଙ୍ଗ ପ୍ରଭୃତି ଅକ୍ଷମ ବ୍ୟକ୍ତି ତାରିକାଭୂତ ହୋଇଥିବା ବିଷୟ ଏା ଘୋଡ଼ା ପ୍ରକାଶ କରିଥିଲେ । ବିଭାଗୀୟ ସମାଜ କଲ୍ୟାଣ ନିର୍ଦ୍ଦେଶକ ଶ୍ରୀ ଉପାଧ୍ୟକ୍ଷ ପଦନାଥଙ୍କ ଶେଷରେ ଧନ୍ୟବାଦ ଅର୍ପଣ କରିଥିଲେ ।

ଆମ ନିୟୁତ୍ତି ଯୋଜନା ମାଧ୍ୟମରେ ଅର୍ଥନୈତିକ ଅଭ୍ୟୁତ୍ଥାନ

ବିଭିନ୍ନ ଆତ୍ମନିୟୁତ୍ତି ଯୋଜନା ମାଧ୍ୟମରେ ଡେକାନାଲ ଜିଲ୍ଲାର ଅର୍ଥନୈତିକ ଅଭ୍ୟୁତ୍ଥାନ ପାଇଁ ନିର୍ଦ୍ଦିଷ୍ଟ ପଦକ୍ଷେପ ଗ୍ରହଣ କରାଯାଇଛି । ଗତ ମାର୍ଚ୍ଚ ୯ ତାରିଖ ଦିନ ମୁଖ୍ୟ ଶାସନ ସଚିବ ଶ୍ରୀ ନଳିନୀକାନ୍ତ ପଣ୍ଡା ଏବଂ ଉଚ୍ଚ ସର୍ବୋଚ୍ଚ ସଦସ୍ୟ ଶ୍ରୀ ରମାନାଥ ମିଶ୍ର ସମ୍ମିଳିତ ଭାବରେ ଡେକାନାଲ ଜିଲ୍ଲାର ଯାଇ ଜିଲ୍ଲାର ବିଭିନ୍ନ କାର୍ଯ୍ୟକ୍ରମ ସମୀକ୍ଷା କରି ସାରିବା ପରେ ଗତ ୧୪ ତାରିଖ ଦିନ ଭୁବନେଶ୍ୱରଠାରେ ଏକ ଉଚ୍ଚସ୍ତରୀୟ ବୈଠକରେ ଜିଲ୍ଲାର ସମାବଦ୍ୟ ଅର୍ଥନୈତିକ ଅଭ୍ୟୁତ୍ଥାନ ପାଇଁ ଆବଶ୍ୟକୀୟ ପଦକ୍ଷେପ ସମ୍ପର୍କରେ ଆଲୋଚନା କରିଥିଲେ ।

ଡେକାନାଲ ଜିଲ୍ଲାର ବିଭିନ୍ନ ଶିକ୍ଷାନୁଷ୍ଠାନ ବିଶେଷତଃ ନାଲକୋ ପ୍ରତିଷ୍ଠିତ ହୋଇ ସାରିବା ପରେ ପରିବା, ପକ, ଦୁଗ୍ଧ ଓ ଦୁଗ୍ଧଜାତ ଦ୍ରବ୍ୟ, ମାଂସ, ମାଛ, ଅଣ୍ଡା ପ୍ରଭୃତିର ଗୃହିତା ଆତ୍ମୋତ୍ପାଦନରେ ବୃଦ୍ଧି ପାଇଛି । କେବଳ ପରିବା ବ୍ୟତୀତ ଏହିସବୁ ଜିନିଷର ଆବଶ୍ୟକତା ପରିପୂରଣ ପାଇଁ ଅନ୍ୟ ଜିଲ୍ଲା ଏପରି କି ଅନ୍ୟ ପ୍ରଦେଶ ଉପରେ ବର୍ତ୍ତମାନ ନିର୍ଭର କରିବାକୁ ପଡୁଛି । ଆତ୍ମନିୟୁତ୍ତି ଯୋଜନା ଏବଂ ଦାରିଦ୍ର୍ୟ ଦୂରୀକରଣ କାର୍ଯ୍ୟକ୍ରମ ମାଧ୍ୟମରେ ଏହିସବୁ ଜିନିଷ ଉତ୍ପାଦନ ପାଇଁ ସାମାନ୍ୟ ଲୋକମାନଙ୍କୁ ସହାୟତା କଲେ ଲୋକମାନଙ୍କର ଅର୍ଥନୈତିକ ବିକାଶ ସମ୍ଭବପରି ହୋଇପାରିବ । ଏହି ପରିଦ୍ୱେଷାରେ ଏ ଦିଗରେ ନିର୍ଦ୍ଦିଷ୍ଟ ଯୋଜନା ପ୍ରସ୍ତୁତ କରିବା ପାଇଁ ମୁଖ୍ୟ ଶାସନ ସଚିବ ପଦମର୍ଶ ଦେଇଥିଲେ । ଉତ୍ତର ଅର୍ଥନୈତିକ ଅଭ୍ୟୁତ୍ଥାନକୁ ଦୃଢ଼ୀକୃତ କରିବା ପାଇଁ ବିଭିନ୍ନ ଜିଲ୍ଲାର ଆବଶ୍ୟକତା ଓ ଉତ୍ପାଦନ ମଧ୍ୟରେ ଥିବା ଅନ୍ତର ପରିପୂରଣ ପାଇଁ ପଦକ୍ଷେପ ନେବାର ଆବଶ୍ୟକତା ଉପରେ ମଧ୍ୟ ସେ ଗୁରୁତ୍ୱ ଦେଇଥିଲେ ।

ଡେକାନାଲ ଜିଲ୍ଲା ପାଇଁ ଆବଶ୍ୟକ ହେଉଥିବା ଦୁଗ୍ଧର ମାତ୍ର ଶତକଡ଼ା ୨୫ ରୁ ୩୦ ଭାଗ ବର୍ତ୍ତମାନ ଜିଲ୍ଲାର ଉତ୍ପାଦିତ ହେଉଛି । ତତ୍ତତ୍ତ ବର୍ଷ ସମନ୍ୱିତ ଗ୍ରାମ୍ୟ ବିକାଶ ଯୋଜନା ମାଧ୍ୟମରେ ଆଉ ୩ ହଜାର ପରିବାରକୁ ଉଚ୍ଚତ ଦୃଷ୍ଟିଆଦୀ ଦାର ଯୋଗାଇ ଦେବା ପାଇଁ ସ୍ଥିର କରାଯାଇଛି । ଏହା ବ୍ୟତୀତ ଡେକାନାଲ ଦୁଗ୍ଧ ଶାନ୍ତକାଳର ପୁଞ୍ଜରୀରେ ଦୁଗ୍ଧ ବିଶୋଧନ ପାଇଁ ଏକ ବିଶୋଧନାଗାର (ପେଷ୍ଟରାଇଜେସନ୍ ପ୍ଲାଣ୍ଟ) ମଧ୍ୟ ଗ୍ରାମ୍ୟ ଉନ୍ନୟନ ସଂଘା ସହାୟତାରେ ପ୍ରତିଷ୍ଠିତ ।

ଜିଲ୍ଲାର ବିସ୍ତୃତ ଅଞ୍ଚଳରେ ଥିବା ପୁରୁଣା ପକ ବଣିଗୁଡ଼ିକର ପୁନରୁଦ୍ଧାର କରାଯିବା ସମ୍ପର୍କରେ ମୂଳ୍ୟ ଦର୍ଶିତ୍ୱ ସୃଷ୍ଟି କରାଯିବ । ଏହା ବ୍ୟତୀତ ପରିବା ଉତ୍ପାଦନ ବୃଦ୍ଧି କରାଯିବା ସହ ଉତ୍ପାଦନର ଗୁଣାତ୍ମକ ମାନ ବୃଦ୍ଧି ଉପରେ ଗୁରୁତ୍ୱ ଦିଆଯିବ । ନିୟତ୍ତି ବାଣିଜ୍ୟ ସମିତି ପକ୍ଷରୁ ନାଲକୋ ନଗର ନିକଟରେ ଏକ ଉଚ୍ଚତ ମଣ୍ଡି ପ୍ରତିଷ୍ଠା କରି ଏହିସବୁ ଉତ୍ପାଦିତ ଦ୍ରବ୍ୟକୁ ଉଚିତ ମୂଲ୍ୟରେ ବିକ୍ରି କରିବା ଦିଗରେ ପଦକ୍ଷେପ ନିଆଯିବ । ମାଛ, ମାଂସ ଓ ଅଣ୍ଡା ଉତ୍ପାଦନ କ୍ଷେତ୍ରରେ ଏହି ଜିଲ୍ଲା ବହୁ ପକ୍ଷରେ ରହିଥିବା ଦୃଷ୍ଟିରୁ ଏ ସବୁର ଉତ୍ପାଦନ ବୃଦ୍ଧି ପାଇଁ ବିଶେଷ ଗୁରୁତ୍ୱ ଦେବା ପାଇଁ ସ୍ଥିର କରାଗଲା । ଆତ୍ମ ନିୟୋଜନ କାର୍ଯ୍ୟକ୍ରମରେ ବ୍ୟବସାୟିକ ଗିରିରେ ଜଙ୍ଗଲ ସୃଷ୍ଟି ପାଇଁ ଲୋକମାନଙ୍କୁ ଉତ୍ସାହିତ କରାଯିବ ଏବଂ ଏ ଦିଗରେ ଏକ ନିଦ୍ଦିଷ୍ଟ କାର୍ଯ୍ୟକ୍ରମ ପ୍ରସ୍ତୁତ କରାଯିବ । ଜିଲ୍ଲାର ମୁଖ୍ୟ ସମସ୍ୟାଗୁଡ଼ିକର ସମାଧାନ ଦିଗରେ ଯୁଦ୍ଧକାଳୀନ ପଦକ୍ଷେପ ନେବାକୁ ଶ୍ରୀ ପଣ୍ଡା ସଂପୃକ୍ତ ବିଭାଗୀୟ କର୍ମକର୍ତ୍ତାମାନଙ୍କୁ ନିର୍ଦ୍ଦେଶ ଦେଇଥିଲେ ।

‘ଅଏଲ ଓଡ଼ିଶା’ ଅଧୀନସ୍ଥ ସମବାୟ ସମିତି

ଓଡ଼ିଶା ରାଜ୍ୟ ସମବାୟ ଚୈତ୍ତବୀତ ଉତ୍ପାଦନ ମହାସଂଘ (ଅଏଲ ଓଡ଼ିଶା) ର ଅଧୀନରେ ବର୍ତ୍ତମାନ ୨୫୦ ଟି ଚୈତ୍ତବୀତ ଉତ୍ପାଦକ ସମବାୟ ସମିତି ପରିଗୁଚିତ ହେଉଛି । କଟକ, ପୁରୀ, ଡେକାନାଲ ଓ ଗଞ୍ଜାମ ଜିଲ୍ଲା ଅନ୍ତର୍ଗତ ୨୦୩୫ ଗ୍ରାମର ସମୁଦାୟ ୨୪ ହଜାର ୩୭୧ ଜଣ ଆଗ୍ରହୀ ଗୁଷ୍ଠୀକୁ ନେଇ ଏହିସବୁ ସମିତି ଗଠିତ ହୋଇଛି । ସେହି-ସବୁ ସମିତି ମଧ୍ୟରୁ ୨୪୨ ଟି ସମିତି ରେଜିଷ୍ଟ୍ରିଗୁଡ଼ି ହୋଇଛି । ଏହା ବ୍ୟତୀତ ଅନ୍ୟ ୨୨୫ ଟି ସମିତି ଅଏଲ ଓଡ଼ିଶାର ସ୍ୱୀକୃତି ଲାଭ କରି କାର୍ଯ୍ୟ କରୁଛନ୍ତି । ସମିତିଗୁଡ଼ିକର ଥିବା ୫୦ ହଜାର ୩୭୫ ହେକ୍ଟର ଚୈତ୍ତବୀତ ଗୁଷ୍ଠୋପଯୋଗୀ ଜମି ମଧ୍ୟରୁ ବର୍ତ୍ତମାନ ୨୫ ହଜାର ୩୩୭ ହେକ୍ଟର ଜମିରେ ବିଭିନ୍ନ ଚୈତ୍ତବୀତ ଗୁଷ୍ଠ କରାଯାଇଛି ।

ସରକ୍ଷଣାଭୂତ ଗୁଷ୍ଠୀମାନଙ୍କୁ ଉଚ୍ଚତ ପ୍ରାଣକାରେ ଅଧିକ ଚୈତ୍ତବୀତ ଉତ୍ପାଦନ କରିବା ଲାଗି ଉପଯୁକ୍ତ ତାଲିମ ଦେବା ଏବଂ ଉଚିତ ମୂଲ୍ୟରେ ଗୁଷ୍ଠୀକଠାରୁ ଚୈତ୍ତବୀତ ସଂଗ୍ରହ କରି ଖୋର୍ଦ୍ଧାର ଚୈତ୍ତ ଉତ୍ପାଦନ କେନ୍ଦ୍ରକୁ ଚାଳଣ କରିବା ‘ଅଏଲ ଓଡ଼ିଶା’ ର ମୌଳିକ ତଥା ପ୍ରଧାନ ଲକ୍ଷ୍ୟ । ତଦନୁଯାୟୀ ଚୈତ୍ତବୀତ ଉତ୍ପାଦକ ସମବାୟ ସମିତିଗୁଡ଼ିକ ମାଧ୍ୟମରେ ଉଚିତ ମୂଲ୍ୟରେ ଗୁଷ୍ଠୀମାନଙ୍କୁ ୭୦୪୯ ମେ.ଟନ୍ ରାସାୟନିକ ଧାର ୧୪୯୦ କେ.ଜି. କୀଟନାଶକ ଔଷଧ ଓ ୧୨୦୯ କେ.ଜି. ବହନ ବିଶୋଧନ ଔଷଧପତ୍ର ସମେତ ଆବଶ୍ୟକ ସାମଗ୍ରୀ ଯୋଗାଇ ଦେବା ସମ୍ପର୍କରେ ବିଶେଷ ପରାମର୍ଶ ଦିଆଯାଇଛି । ଏହା ବ୍ୟତୀତ ଗୁଷ୍ଠୀମାନଙ୍କୁ ବିଭାଗି ମୂଲ୍ୟରେ ସ୍ୱେଚ୍ଛାର ଓ ସରକାରୀ

ଅନୁଦାନ ଯୋଗାଇ ଦିଆଯାଇ ଅଧିକ ତୈଳବାକ ଉପାଦାନ ଦିଗରେ ଉତ୍ସାହିତ କରାଯାଇଛି ।

ଭୁବନେଶ୍ୱରଠାରେ 'ଅଧିକ ଓଡ଼ିଶା' ର ଥିବା ତାଲିମ କ୍ଷେତ୍ରରେ ବିଭିନ୍ନ ସମିତିର ସେକ୍ରେଟାରୀ, ଗୁଷ୍ଠୀ, ପରିଚାଳନା କର୍ମଚି ସଭ୍ୟ ଏବଂ କ୍ଷେତ୍ର କର୍ମଚାରୀମାନଙ୍କୁ ଉଚ୍ଚତ ଧରଣର ତୈଳବାକ ଗୁଷ୍ଠୀ ସଂପର୍କରେ ତାଲିମ ଦେବାର ବ୍ୟବସ୍ଥା ହୋଇଛି । ଏହା ବ୍ୟତୀତ 'ଆନନ୍ଦ' ଠାରେ ୨୧୮ ଜଣ ଗୁଷ୍ଠୀ ଏବଂ ତୈଳବାକ ଉପାଦାନ ଯୋଜନା କାର୍ଯ୍ୟକାରୀ ହେଉଥିବା ଉପରୋକ୍ତ ୪ ଟି ଜିଲ୍ଲାରେ ୫୨୩ ଜଣ ଗୁଷ୍ଠୀଙ୍କୁ ଚାଳିମ ଦିଆଯାଇଛି ।

ଏହି ମହାସଂଘ ତରଫରୁ ସଭ୍ୟ-ଗୁଷ୍ଠୀ-ମାନଙ୍କଠାରୁ ଉଚିତ ଦରରେ ସର୍ବମୋଟ ୨୯ ହଜାର ୫୨୬ ମେ. ଟନ୍. ଚିନାବାଦାମ ଜୟ କରାଯାଇଛି । ମହାସଂଘକୁ ୧୯୮୨-୮୩ ରେ ପ୍ରତି ଟନ୍ ଚିନାବାଦାମ ଚିଣିବା ବାବଦରେ ୪୧୪୩ ଟଙ୍କା, ୧୯୮୩-୮୪ ରେ ୪୩୫୨ ଟଙ୍କା ୧୯୮୪-୮୫ ରେ ୪୪୨୬ ଟଙ୍କା ୬୦ ପରଯା ଏବଂ ୧୯୮୫-୮୬ ରେ ୫୬୨୦ ଟଙ୍କା ଲେଖାଏଁ ବ୍ୟୟ କରିବାକୁ ପଡ଼ିଥିଲା, ସେହିପରି ୧୯୮୬-୮୭ ରେ ଉଚ୍ଚରେ ଚିନାବାଦାମ ଟନ୍ ପିଛା ୫୭୪୫ ଟଙ୍କା ଦରରେ ବିଶା ଯାଇଥିଲା ।

ସମିତି ସଭ୍ୟ ଶ୍ରେଣୀରୁ ଗୁଷ୍ଠୀମାନେ ଯେପରି ନିଜର ଉପାଦାନ ତୈଳବାକ ନିରାପଦରେ ସାଇତି ରଖିପାରିବେ, ସେଥିପାଇଁ ମହାସଂଘ ତରଫରୁ ଗୋଦାନପରମାନ ନିର୍ମାଣ କରାଯାଇଛି । ଏନ୍. ଡି. ଡି. ର ଆର୍ଥିକ ସହାୟତାରେ ଏପର୍ଯ୍ୟନ୍ତ ୧୧ଟି ଗୋଦାନପର ନିର୍ମାଣ କରାଯାଇଛି ଏବଂ ୨ଟି ନିର୍ମାଣାଧୀନ ଅଛି ।

ଚିନାବାଦାମ ଗୁଷ୍ଠୀର ସଫଳତା

କୃଷି ବିଭାଗର ସୁଜିହା, ସାକ୍ଷୀଗୋପାଳ, ଖୋର୍ଦ୍ଧା, ସୁରବାଣୀ ଓ ବାଙ୍କୀ ପାର୍ମରେ ଆଇ. ସି. ଜି. ଏସ୍.-୪୪ ମାନକ ଏକ ନୂତନ ଅଧିକ ଅମଳକ୍ଷମ ଚିନାବାଦାମ ବିହନକୁ ପରାକ୍ଷୀମୂଳକ ଭାବରେ ଗୁଷ୍ଠୀ କରାଯାଇ ଏକ ହେକ୍ଟର କ୍ଷେତ୍ରରେ ପ୍ରଚୁର ଅମଳ ମିଳୁଛି । ଅର୍ଦ୍ଧ ଶୁଷ୍କାଞ୍ଚଳ ଜମି ପାଇଁ ହାଇଡ୍ରାବାଦ ସାଂଖ୍ୟାତ୍ମକ ଶସ୍ୟ ଗବେଷଣା ପ୍ରତିଷ୍ଠାନର ଉଦ୍ୟମରେ ପ୍ରସ୍ତୁତ ହୋଇଥିବା ଏହି ସୁତରା ଚିନାବାଦାମ ବିହନକୁ ସେହି କେନ୍ଦ୍ର ଦ୍ୱାରା ପ୍ରବର୍ତ୍ତିତ ଉଚ୍ଚତ ଗୁଷ୍ଠୀ ପ୍ରଣାଳୀ ଅନୁସାରେ ଓଡ଼ିଶାର ଉକ୍ତ ପାର୍ମଗୁଡ଼ିକରେ ଏହି ଗୁଷ୍ଠୀ କରାଯାଇଛି ।

ପ୍ରଥମେ ୧୯୮୨ର ଖରିଫ୍ ଋତୁରେ କଟକ ଜିଲ୍ଲା ସୁଜିହା ପାର୍ମରେ ଏହି ଗୁଷ୍ଠୀ ଆରମ୍ଭ କରାଯାଇଥିଲା । ସେହି ସମୟରେ ରାଜ୍ୟ ସରକାରଙ୍କ ଅନୁମୋଦିତ ଏ. କେ. ୧୨-୨୪ ଚିନାବାଦାମ ବିହନ ଗୁଷ୍ଠୀ ସୁଜିହା ପାର୍ମରେ ହେକ୍ଟର ପିଛା ୯୦୦ କେ. ଜି. ରୁ ୧୧୩୮ କେ. ଜି.

ପର୍ଯ୍ୟନ୍ତ ଅମଳ ମିଳିଥିବା ଛଳେ ଆଇ. ସି. ଜି. ଏସ୍.-୪୪ ବିହନ ଗୁଷ୍ଠୀ କରିବା ଫଳରେ ୩୩୬୫ କେ. ଜି. ଅମଳ ମିଳିଥିଲା । ଏହି ଅଧିକ ଅମଳକ୍ଷମ ଚିନାବାଦାମ ଗୁଷ୍ଠୀ କରିବା ବାବଦରେ ସେ ପାର୍ମରେ ହେକ୍ଟର ପିଛା ୧୦,୬୨୫ ଟଙ୍କା ବିନିଯୋଗ କରିବାକୁ ପଡ଼ିଥିଲା ।

ସେହିବର୍ଷ ଉଦ୍‌ଭିତ୍ତିରେ ମଧ୍ୟ ସାକ୍ଷୀଗୋପାଳ ଓ ଖୋର୍ଦ୍ଧା ପାର୍ମରେ ଆଇ. ସି. ଜି. ଏସ୍.-୪୪ ବିହନ ସମେତ ରାଜ୍ୟ ସରକାରଙ୍କ ଏ. କେ.-୧୨-୨୪ ବିହନକୁ ପରାକ୍ଷୀମୂଳକ ଭାବରେ ଗୁଷ୍ଠୀ କରାଯାଇଥିଲା । ତୁଳନାତୁଳ ଅମଳକୁ ଜଣାପଡ଼ିଛି ଯେ ଖୋର୍ଦ୍ଧା ପାର୍ମରେ ହାଇଡ୍ରାବାଦର ଏହି ଉଚ୍ଚତ ଚିନାବାଦାମ ଗୁଷ୍ଠୀ କରାଯାଇ ହେକ୍ଟର ପିଛା ସର୍ବାଧିକ ୪୪୫୦ କେ. ଜି. ଅମଳ ମିଳିଥିଲା । ସେ ବାବଦରେ ହେକ୍ଟର ପିଛା ୧୧,୩୦୦ ଟଙ୍କା ବ୍ୟୟ କରାଯାଇଥିଲା । ଅନ୍ୟ ପକ୍ଷରେ ସେତିକି ଅର୍ଥ ବିନିଯୋଗରେ ଏ. କେ.-୧୨-୨୪ (ସରକାରୀ ଅନୁମୋଦିତ) ବିହନ ଗୁଷ୍ଠୀ କରାଯାଇ ଅମଳ ହୋଇଥିଲା ମାତ୍ର ୩୦୨୦ କେ. ଜି. । ସେହିପରି ୧୧,୬୨୯ ଟଙ୍କା ବ୍ୟୟରେ ସାକ୍ଷୀଗୋପାଳ ପାର୍ମରେ ଗୁଷ୍ଠୀ ହୋଇଥିବା ହାଇଡ୍ରାବାଦ ବିହନକୁ ହେକ୍ଟର ପିଛା ୩୬୨୦ କେ.ଜି. ଚିନାବାଦାମ ଅମଳ ହୋଇଥିବା ସ୍ତଳେ ଦେଖା ବିହନ ଗୁଷ୍ଠୀ ଫଳରେ ଅମଳର ପରିମାଣ ୨୫୦୦ କେ.ଜି. କୁ କମିଆସିଥିଲା ।

୧୯୮୮ ଖରିଫରେ ଫଲବାଣୀ, ସଜିହା ଓ ବାଙ୍କୀ ପାର୍ମରେ ଏହି ଉଚ୍ଚତ ଜିସମ ବିହନ ଗୁଷ୍ଠୀ କରାଯାଇ ହେକ୍ଟର ଜମିରୁ ଯଥାକ୍ରମେ ୨୫୦୫ କେ. ଜି. , ୨୩୨୦ କେ. ଜି. ଏବଂ ୧୧୧୩ କେ. ଜି. ଚିନାବାଦାମ ଅମଳ ହୋଇଛି । ସେହିସବୁ ପାର୍ମରେ ଦେଖା ବିହନ ଗୁଷ୍ଠୀ କରାଯାଇ ଅମଳ ତୁଳନାତୁଳ ଭାବରେ ହ୍ରାସ ପାଇଛି । ତଳତ ଉଦ୍‌ଭିତ୍ତିରେ ମଧ୍ୟ ସାକ୍ଷୀଗୋପାଳ, ଖୋର୍ଦ୍ଧା, ଦଶପଲ୍ଲୀ ଓ ବଡ଼ଚଣା ବିହନ ପାର୍ମରେ ଏହି ଆଇ. ସି. ଜି. ଏସ୍.-୪୪ ବିହନକୁ ପରାକ୍ଷୀମୂଳକ ଭାବରେ ଗୁଷ୍ଠୀ କରାଯାଇଛି । ଏହା ବ୍ୟତୀତ ପୁରୀ, କଟକ ଓ ମୟୂରଭଞ୍ଜ ଜିଲ୍ଲାର କେତେକ ଉତ୍ସାହୀ ଗୁଷ୍ଠୀକ କର୍ମରେ ଏହି ଉଚ୍ଚତ ଚିନାବାଦାମ ଗୁଷ୍ଠୀ ହେଉଛି । ଏହି ଗୁଷ୍ଠୀ ଲଭକନକ ହେଉଥିବା ଦୃଷ୍ଟିରୁ ୧୯୮୯-୯୦ କୃଷି-ବର୍ଷଠାରୁ ସମଗ୍ର ରାଜ୍ୟରେ ଏହି ଉଚ୍ଚତ ବିହନକୁ ପ୍ରଚଳନ କରାଯିବ ବୋଲି ସରକାର ନିଷ୍ପତ୍ତି କରିଛନ୍ତି । ତଦନୁଯାୟୀ ସରକାରୀ ଉଦ୍ୟମରେ ଏହି ବିହନର ବହୁଳ ଉପାଦାନ କରିବାକୁ ବ୍ୟବସ୍ଥା ହେଉଛି ।

ଏଠାରେ ସୁରଣ କରାଇ ଦିଆଯାଇପାରେ ଯେ ପୁରୀ ଜିଲ୍ଲା ବାଲିଅନ୍ତା ବୁକ୍ ଉାମପୁର ଗ୍ରାମର ଶ୍ରୀ ଅନ୍ତର୍ଯ୍ୟାମୀ ସାହୁ ବର୍ତ୍ତମାନ ମାତ୍ର ୧ ଏକର ୨୫ ଡେସିମିଲ ଜମିରେ ଉକ୍ତ ଚିନାବାଦାମ ଗୁଷ୍ଠୀ କରି ୧୭ କୃଷାଇ ୫୦ କେଜି. ଅମଳ ପାଇବେ ବୋଲି ହିସାବ କରିଛନ୍ତି । ଏତଦ୍ୱାରା ଖର୍ଚ୍ଚ ଉତ୍ତରା ଯାଇ ତାଙ୍କର ୮୦୦୦ ଟଙ୍କା ଲାଭ ହେବ ବୋଲି ଶ୍ରୀ ସାହୁ କୃଷି ସମବାୟ ମନ୍ତ୍ରୀ ଶ୍ରୀ ରାସବାହାରି ବେହେରାଙ୍କୁ ଆଲୋଚନା

ପ୍ରସଙ୍ଗରେ ପ୍ରକାଶ କରିଛନ୍ତି । ବୃତ୍ତିମତୀ ସଂପ୍ରତି ଶ୍ରୀ
ସାହୁଙ୍କର ଉତ୍ତମ ଚିନାବାଦୀମ ଗୁପ୍ତକର୍ମ ପରିବର୍ତ୍ତନ କରି
ତାଙ୍କ ଉଦ୍ୟମର ଭୂୟସୀ ପ୍ରଶଂସା କରିଛନ୍ତି ।

ଆଦିବାସୀ ହରିଜନ ଛାତ୍ର ଛାତ୍ରୀଙ୍କୁ ବିକ୍ରଣାପତ୍ର ଯୋଗାଣ

ରାଜ୍ୟର ୧୮ଟି ଆଦିବାସୀ-ହରିଜନ ହାଇସ୍କୁଲର
ଛାତ୍ର ଛାତ୍ରୀମାନଙ୍କ ପାଇଁ କମଳ ସମେତ ବିକ୍ରଣାପତ୍ର,
ବାସନହସନ ଓ ଆସବାସପତ୍ର ଯୋଗାଣ ନୀତି ସରକାର
ଚଳିତ ଆର୍ଥିକ ବର୍ଷରେ ସ୍ୱତନ୍ତ୍ର କେନ୍ଦ୍ରୀୟ ସହାୟତା ପାଠ୍ୟପୁ
ସର୍ବମୋଟ ୪ ଲକ୍ଷ ୯୦ ହଜାର ଟଙ୍କା ଯୋଗାଇ ଦେଇଛନ୍ତି ।

ପ୍ରଥମ ପର୍ଯ୍ୟାୟରେ ଏ ବାବଦରେ ନୀଳଗିରି, ରାଉ-
ରଗପୁର, କପ୍ପଡ଼ିପଦା, ବାରିପଦା, କରଂଜିଆ, ଅଥମୁଲ-
ରାମପୁର ଓ ଗୁଣୁପୁର ଆର. ଟି. ଡି. ଏ. ଅନ୍ତର୍ଗତ ୨୦ଟି
ହାଇସ୍କୁଲକୁ ୫୦୦୦ ଟଙ୍କା ଲେଖାଏଁ ସମୁଦାୟ ୪ ଲକ୍ଷ ଟଙ୍କା
ଦିଆଯାଇଥିଲା । ପରେ ଗତ ଡିସେମ୍ବର ମାସରେ ୭୮ଟି
ହାଇସ୍କୁଲ ପାଇଁ ୫୦୦୦ ଟଙ୍କା ଲେଖାଏଁ ସମୁଦାୟ ୩ ଲକ୍ଷ
୯୦ ହଜାର ଟଙ୍କା ଯୋଗାଇ ଦିଆଯାଇଥିଲା । ଏହିସବୁ
ହାଇସ୍କୁଲ ଗୁଣୁପୁର, ମାଲକାନଗିରି, କୋରାପୁଟ, ନବରଙ୍ଗ-
ପୁର; ରାୟଗଡ଼ା, ଜୟପୁର, ପୁରୁବାଣୀ, ବାଲିଗୁଡ଼ା, କେନ୍ଦୁଝର,
ଚଂପୁଆ, କୁଟିଶା, ସୁନ୍ଦରଗଡ଼, ବଣାର, ପାନପୋଷ ଏବଂ
ପାରଳାଖେମୁଣ୍ଡି ଆର. ଟି. ଡି. ଏ. ଅଞ୍ଚଳରେ ଅବସ୍ଥିତ ।

ଏ ସଂପର୍କରେ ଆଦିବାସୀ-ହରିଜନ କଲ୍ୟାଣ ବିଭାଗ
ତରଫରୁ ସଂପୂର୍ଣ୍ଣ ନିରାପାର ଓ ବିଭାଗୀୟ କିଲ୍ଲା କର୍ତ୍ତୃପକ୍ଷ-
ମାନଙ୍କ ନିରତରୁ ଦିଆଯାଇଥିବା ଏକ ନିର୍ଦ୍ଦେଶନାମାରେ
କୂତ୍ସାଯାଇଛି ଯେ ଏହି ଅର୍ଥରୁ ଉଚ୍ଚତମ ସଂସାର ପ୍ରକଳ୍ପ
ପ୍ରଣାସକ ଉଠାଇ ନିର୍ଦ୍ଧାରିତ ଶିକ୍ଷାନୁଷ୍ଠାନଗୁଡ଼ିକୁ ୫ ହଜାର
ଟଙ୍କା ଲେଖାଏଁ ଯୋଗାଇ ଦେବେ ।

ମାଛବୃତ୍ତୀଙ୍କ ଆର୍ଥିକ ଉନ୍ନତ

ସମର୍ଥନ ପତ୍ରା ବିକାଶ କାର୍ଯ୍ୟକ୍ରମ ଆର. ଆର.
ଡି. ପି.) ଅନୁଯାୟୀ ଚଳିତ ଆର୍ଥିକ ବର୍ଷରେ ରାଜ୍ୟର ମୋଟ
୬୮୮୧ ଜଣ ଗରିବ ମାଛଗୁଣା ଏବଂ ତପସିରଭୂତ ମାଛ-
ଗୁଣାକୁ ଉପକୃତ କରାଯିବା ସ୍ଥିର କରାଯାଇଛି । ସେହି
ଶ୍ରେଣୀର ମାଛଗୁଣାଙ୍କ କଲିଆରେ ଉଚ୍ଚତ ମାଛଗୁଣ ପାଇଁ
ରାଜ୍ୟର ୧୭୪୦ ହେକ୍ଟର ଆସରନ କରାଧାରର ଉଚ୍ଚତମ
ଲକ୍ଷ୍ୟରେ ୨ କୋଟି ୬୬ଲକ୍ଷ ୮୨ ହଜାର ଟଙ୍କାର ବ୍ୟୟ-
ଦରାଦ କରାଯାଇଛି ।

୧୯୮୭-୮୮ ଆର୍ଥିକ ବର୍ଷ ଶେଷ ସୁଦ୍ଧା ରାଜ୍ୟରେ ମୋଟ
୩୫,୬୮୬ ଜଣ ଉପକରାଗା ଏହି କାର୍ଯ୍ୟକ୍ରମରେ ଉପକୃତ
ହୋଇଛନ୍ତି ।

ଗ୍ରାମାଞ୍ଚଳର କ୍ଷୁଦ୍ରଗୁଣା, ନାମମାତ୍ର ଗୁଣା ଓ ଅନ୍ୟାନ୍ୟ
ଅନୁରୂପ ସଂପ୍ରଦାୟର ଲୋକମାନଙ୍କର ଅର୍ଥିକ ମାଛ ଉତ୍ପାଦନ
ମାଧ୍ୟମରେ ନିଜର ଉପାର୍ଜନ ବଡ଼ାଇ ସେମାନଙ୍କ ଆର୍ଥିକ-
ବଘାର ଆଶୁ ଉଚ୍ଚତ ସଫାକରା ଏହି କାର୍ଯ୍ୟକ୍ରମ ପ୍ରବର୍ତ୍ତନର
ମୁଖ୍ୟ ଉଦ୍ଦେଶ୍ୟ । ସାଧାରଣ ମାଛଗୁଣା ଓ ତପସିରଭୂତ
ମାଛଗୁଣାମାନଙ୍କ ପାଇଁ ଶତକଡ଼ା ୩୩^୧/_୨ ଭାଗ ଏବଂ
ଆଦିବାସୀ ମାଛଗୁଣାକୁ ଶତକଡ଼ା ୫୦ ଭାଗ ଆଧିକ ରିହାତି
ଦେବା ଏହି କାର୍ଯ୍ୟକ୍ରମରେ ବ୍ୟବସ୍ଥା ରହିଛି ।

ଗ୍ରାମାଞ୍ଚଳ ଭୂମିହୀନ ଶ୍ରମିକ ନିର୍ଭରତା କାର୍ଯ୍ୟକ୍ରମରେ କୋଟି କୋଟି

ରାଜ୍ୟରେ କାର୍ଯ୍ୟକାରୀ ହେଉଥିବା ଗ୍ରାମାଞ୍ଚଳ ଭୂମିହୀନ
ଶ୍ରମିକ ନିଯୁକ୍ତି ନିର୍ଭରତା କାର୍ଯ୍ୟକ୍ରମ ଅନ୍ତର୍ଭୁକ୍ତ ଭିତ୍ତନ
ଯୋଜନା ମାନଙ୍କରେ ଚଳିତ ଆର୍ଥିକ ବର୍ଷର ଗତ ଫେବୃଆରୀ
ମାସ ସୁଦ୍ଧା ମୋଟ ୨୦ କୋଟି ୩୪ଲକ୍ଷ ଟଙ୍କା ବ୍ୟୟ କରା-
ଯାଇଛି । ଏହି କାର୍ଯ୍ୟକ୍ରମ ଦ୍ୱାରା ସୃଷ୍ଟି କରାଯାଇଥିବା
୧୨୩ ଲକ୍ଷ ୯୬ ହଜାର ଶ୍ରମ ଦିବସ ମଧ୍ୟରୁ ଆଦିବାସୀ ଓ
ହରିଜନ ଶ୍ରେଣୀର ଶ୍ରମିକମାନେ ଯଥାକ୍ରମେ ୪୬ ଲକ୍ଷ ୪୬
ହଜାର ଏବଂ ୪୧ ଲକ୍ଷ ୩୧ ହଜାର ଶ୍ରମ ଦିବସ ପାଇ
ଉପକୃତ ହୋଇଛନ୍ତି । ବିଭିନ୍ନ ଶ୍ରେଣୀର ମହିଳା ଶ୍ରମିକ-
ମାନଙ୍କ ପାଇଁ ୨୭ ଲକ୍ଷ ୧୪ ହଜାର ଶ୍ରମ ଦିବସ ସୃଷ୍ଟି
ହୋଇଥିଲା ।

ମାଟ୍ ବ୍ୟୟିତ ଅର୍ଥ ମଧ୍ୟରୁ ୩ କୋଟି ଟଙ୍କା ମୂଲ୍ୟର
୯୫୫୭ ମେଟ୍ରିକ୍ ଟନ୍ ଗୁରୁଳ ଓ ୭୮୦୦ ମେଟ୍ରିକ୍ ଟନ୍ ଗହମ
ଶ୍ରମିକ ମାନଙ୍କୁ ସେମାନଙ୍କର ମୂରୁଆ ଅଂଶ ବାବଦ ଦିଆ-
ଯାଇଥିଲା । ୧୧ ମାସ ସମୟରେ ଏହି ଆର.ଏଲ.ଇ.
ଡି. ପି: ଅନ୍ତର୍ଭୁକ୍ତ ରହିବା ଆବାସ ଯୋଜନାରେ ୩୧୦୫ଟି
ବାସଗୃହ ନିର୍ମାଣ କରାଯାଇ ବାସହୀନ ପରିବାରଙ୍କୁ ଯୋଗାଇ
ଦିଆଯାଇଛି ।

ଗତ ଫେବୃଆରୀ ମାସ ମଧ୍ୟରେ ଏହି କାର୍ଯ୍ୟକ୍ରମରେ
ରାଜ୍ୟ ସରକାର ମୋଟ ୨୬୩*୨୨ଲକ୍ଷ ଟଙ୍କା ବ୍ୟୟ କରିଥିଲେ ।
ତନ୍ମଧ୍ୟରୁ ୨୪ ଲକ୍ଷ ୨୯ ହଜାର ଟଙ୍କା ମୂଲ୍ୟର ୧୩୯୦
ମେଟ୍ରିକ୍ ଟନ୍ ଗହମ ଓ ଉଚ୍ଚତ ଶ୍ରମିକମାନଙ୍କୁ ବଂଶନ
କରାଯାଇଥିଲା । ସେହି ମାସ ମଧ୍ୟରେ ବିଭିନ୍ନ ଉଚ୍ଚତମ
ଯୋଜନା ହେତୁ ୧୮ ଲକ୍ଷ ଶ୍ରମଦିବସ ସୃଷ୍ଟି ହୋଇଥିଲା ।
ଆଦିବାସୀ ଓ ହରିଜନ ଏବଂ ମହିଳା ଶ୍ରମିକମାନେ ଯଥାକ୍ରମେ
୫.୮୯ ଲକ୍ଷ ୬.୮୪ ଲକ୍ଷ ଏବଂ ୨.୮୧ ଲକ୍ଷ ଶ୍ରମ ଦିବସ
ପାଇଁ ଉପକୃତ ହୋଇଥିଲେ ।

ପଶୁପାଳନରେ ଗରିବ ପରିବାରଙ୍କ ଆର୍ଥିକ ଉନ୍ନତ

ପଶୁପାଳନ ମାଧ୍ୟମରେ ରାଜ୍ୟର ୩ ଲକ୍ଷ ୩୪
ହଜାର ୫୨୯ ଟି ଦରିଦ୍ରତମ ପରିବାରଙ୍କ ଆର୍ଥିକ ଉଚ୍ଚତ

ସାଙ୍କ୍ଷିକ ସମ୍ପର୍କ

ପାଇଁ ରାଜ୍ୟ ସରକାରଙ୍କ ପକ୍ଷରୁ ଆର୍ଥିକ ସହାୟତା ଯୋଗାଇ ଦିଆଯାଇଛି ।

ଦରିଦ୍ରତମ ପରିବାରଙ୍କ ବାର୍ଷିକ ରୋକିବାଣ ସୀମାକୁ ୧୨୦୦ ଟଙ୍କାରୁ ୨ ହଜାର ଟଙ୍କାକୁ ବୃଦ୍ଧି କରିବା ଲକ୍ଷ୍ୟ ନେଇ ଦରିଦ୍ର ଆର୍ଥିକ ବର୍ଷରେ ମୋଟ ୧୦,୨୯୪ ଟି ଦରିଦ୍ର ପରିବାରକୁ ଦୁର୍ଭିକ୍ଷା ଗାର, ଛେଳି, ମେଘା, କୁକୁଡ଼ା, ବତକ ଓ ଘୁଣ୍ଟୁରି ଇତ୍ୟାଦି ଗୁରୁପାକିତ ପଶୁ ପାଳନ କରିବା ପାଇଁ ବିଭିନ୍ନ ଚାଟାୟନରଣ ବ୍ୟାଙ୍କ କରିଆରେ ଆର୍ଥିକ ସହାୟତା ଯୋଗାଇ ଦିଆଯାଇଛି । ଏହା ମଧ୍ୟରେ ଲ: ଆର: ପାର: ପି: ଅନୁପାୟୀ ୪୦୫୦ ପରିବାର ଏବଂ ଆର:ପାର: ଡି: ପି: କାର୍ଯ୍ୟକ୍ରମରେ ୬୨୪୪ ଟି ପରିବାର ଉପକୃତ ହୋଇଛନ୍ତି ।

୧୯୮୭-୮୮ ବର୍ଷ ସୁଦ୍ଧା ପଶୁ ପାଳନ ମାଧ୍ୟମରେ ଲ: ଆର: ପାର: ପି: ଯୋଜନାରେ ୧,୨୨,୮୯୫ ପରିବାର ଏବଂ ଆର: ପାର: ଡି: ପି: କାର୍ଯ୍ୟକ୍ରମରେ ୨,୧୯,୯୪୦ ପରିବାର, ଏହିପରି ରାଜ୍ୟର ମୋଟ ୩,୩୨,୮୩୫ ଦରିଦ୍ରତମ ପରିବାରକୁ ସେମାନଙ୍କ ଆର୍ଥିକ ଉନ୍ନତି କରିବା ପାଇଁ ଉପକୃତ କରାଯାଇଛି । ଉପରୋକ୍ତ କାର୍ଯ୍ୟ, ବି-ଶସ୍ତ୍ରୀ କାର୍ଯ୍ୟକ୍ରମରେ ଦାରିଦ୍ର୍ୟ ଦୂରୀକରଣ ପାଇଁ ଉଦ୍ଦିଷ୍ଟ ବିଭିନ୍ନ ଯୋଜନାର ଅଂଶ ବିଶେଷ ।

ଉନ୍ନତ ଶସ୍ୟାଧାର ପକ୍କା କୋଠି ଓ ଧାତକ ଡୋଲ

କଥାରେ ଅଛି “ଶରୀର ମାଦ୍ୟମ୍ ଖଲୁଧର୍ମ ସାଧନମ୍” ଡେଣୁ ପୁସ୍ତକରୀର ପାଇଁ ପୁସ୍ତକ ଶାଦ୍ୟର ଆବଶ୍ୟକତା ରହିଛି । ସ୍ୱାଧୀନୋତ୍ତର କାଳରେ କେନ୍ଦ୍ର ତଥା ରାଜ୍ୟ ସରକାର ଶାଦ୍ୟ ଶସ୍ୟର ଉତ୍ପାଦନ ପ୍ରାୟ ୩ଗୁଣକୁ ବୃଦ୍ଧି କରାଇ ପାରିଛନ୍ତି । ମାତ୍ର ଦୁଃଖର ବିଷୟ ଥାନ ଭାରତ ବର୍ଷରେ ଜନସଂଖ୍ୟାର ବୃଦ୍ଧି ମଧ୍ୟ ଠିକ ତା ସହିତ ତାହାଦେଇ ବୃଦ୍ଧି ହୋଇଛି । ସାଥାପକରେ ଥାନର ସଫଳତା ବିଶେଷ ଭାବରେ ଉପଲବ୍ଧ ହୋଇପାରୁ ନାହିଁ । ସେଥିପାଇଁ କେନ୍ଦ୍ର ସରକାର ପ୍ରତ୍ୟେକ ମାଗଣାକରୁ ସୁସ୍ଥ ତଥା ସବୁର ଶସ୍ୟ ଉପଲବ୍ଧ ପାଇଁ ବେତେକ ପଦକ୍ଷେପ ଗ୍ରହଣ କରିଛନ୍ତି ।

ଥାନ ଓଡ଼ିଶାରେ ମୁଖ୍ୟ ଫସଲ ହେଉଛି ଧାନ । ସୁସାମାନ୍ୟ ସାଧାରଣତଃ ନିଜର ଖର୍ଚ୍ଚ ପାଇଁ ଧାନ କିଣା ସରକାରୀ ପାରମ୍ପରିକ ପ୍ରଣାଳୀରେ ବସ୍ତା, ଓଡ଼ିଆ, ବାଉଁଶ-ଡୋଲି, ମାଟିସୁନ, ଅମାର ତଥା ଖଣି ଇତ୍ୟାଦିରେ ସାଇତି ରଖିପାରି । ଦେଖାଯାଇଛି ଉପରୋକ୍ତ ଶସ୍ୟାଧାର ଗୁଡ଼ିକରେ କେତେକ ତ୍ରୁଟି ରହିବା ଫଳରେ ଶସ୍ୟଗୁଡ଼ିକ ମୁଷା, ପୋକ, ପିମ୍ପି ଇତ୍ୟାଦି ଦ୍ୱାରା ଉତ୍ତମ ଗୁଣାତ୍ମକ ଓ ପରିମାଣାତ୍ମକ ରୂପେ ପହଞ୍ଚି ନାହିଁ । ସ୍ୱଚ୍ଛତା ଶସ୍ୟାଧାର ଗୁଡ଼ିକ ମାଟି, ବାଉଁଶ, କାଠ ଶେଖା, ପତା ଇତ୍ୟାଦି ଦ୍ୱାରା ତିଆରି ହୋଇଥିବାରୁ ସେଗୁଡ଼ିକ ମୁଷା କୀଟି ନଷ୍ଟ କରିବା ସହଜ ହୋଇଥାଏ । ଅମାରରୁ ଶସ୍ୟ ବାହାର କରିବା ଓ

ରଖିବା ପାଇଁ ଗୋଟିଏ ବାଟ ଥିବାରୁ ଶସ୍ୟାଧାରକୁ ବାରମ୍ବାର ଖୋଲିବା ଦ୍ୱାରା ବର୍ଷା ଦିନେ ବାସ୍ତୁରେ ଥିବା ଅତୁଟା ଅମାର ଭିତରେ ପଶି ଶସ୍ୟରେ ଜଳାୟ ଅଂଶର ପରିମାଣ ବୃଦ୍ଧି କରାଇଥାଏ ଏବଂ ଶସ୍ୟାଧାରଟି ଶସ୍ୟ ଦ୍ୱାରା ପୂର୍ଣ୍ଣ ନ ହୋଇ ଶସ୍ୟର ଉପରିଭାଗରେ ବାସ୍ତୁ ରହିଥିବାରୁ ଉନାପୋକ ତଥା ଅନ୍ୟାନ୍ୟ ପୋକ ଦ୍ୱାରା ନଷ୍ଟ ହୋଇ ଥାଏ । ପରବର୍ତ୍ତୀ-ପର୍ଯ୍ୟାୟରେ ମଧ୍ୟ ପୋକମାନଙ୍କର ବର୍ଦ୍ଧିବା ବଢ଼ିବା ଦ୍ୱାରା ପିମ୍ପି ତଥା ଅଣୁବାଚନମାନେ ଶସ୍ୟକୁ ଅଧୀକ ନଷ୍ଟ କରି ଦେଇ ଥାନ୍ତି । ଖଣିରେ ଥିବା ଧାନ ମଧ୍ୟ ଜଳାୟ ଅଂଶର ଆଧିକ୍ୟ ହେତୁ ପିମ୍ପିଦ୍ୱାରା ନଷ୍ଟ ହୋଇଥାଏ । ବଡ଼ା ଓଡ଼ିଆଗୁଡ଼ିକରେ ଥିବା ଶସ୍ୟ ମଧ୍ୟ ପୋକ ଓ ମୁଷା ଦ୍ୱାରା ଉତ୍ତମ ପାଳପାରେ ନାହିଁ । ହିସାବକରି ଦେଖାଯାଇଛି, ଗ୍ରାମାଞ୍ଚଳରେ ପାରମ୍ପରିକ ପ୍ରଣାଳୀରେ ସାଜତା ଯାଉଥିବା ଶାଦ୍ୟଶସ୍ୟର ପ୍ରାୟ ଶତକଡ଼ା ୧୦ରୁ ଉପରୋକ୍ତ ଶତ୍ରୁଦ୍ୱାରା ନଷ୍ଟ ହୋଇ ଯାଇଛି । ଏଥି ସହିତ ଶସ୍ୟାଧାରଗୁଡ଼ିକ ମଧ୍ୟ ମୁଷା ଦ୍ୱାରା ନଷ୍ଟ ହୋଇ ଯାଇଛି ।

ଡେଣୁ କେନ୍ଦ୍ର ସରକାରଙ୍କ ରୁବନେଶ୍ୱରସ୍ଥିତ ଶସ୍ୟ ସଂରକ୍ଷଣ ଅଭିଯାନ ୧୯୭୨ ମସିହାରୁ ଓଡ଼ିଶାର ଗୁଣାମାନଙ୍କୁ ସାଜତା ଶସ୍ୟର ଉପଯୁକ୍ତ ରକ୍ଷାଶାବ୍ଦେଶ୍ୟ ପାଇଁ ଉନ୍ନତ ଶସ୍ୟାଧାର ଯଥା:-ପକ୍କାକୋଠି ଓ ଧାତକ ଡୋଲିର ପ୍ରଚଳନ ରାଜ୍ୟସରକାରଙ୍କ ସହଯୋଗରେ କରି ଆସୁଅଛି । ବର୍ତ୍ତମାନ ସୁଦ୍ଧା ଓଡ଼ିଶାର ବିଭିନ୍ନ ଅଞ୍ଚଳରେ ଗୁଣାକ ଘରେ ୮୭୨ଟି ପକ୍କାକୋଠି ଓ ରାଜ୍ୟ ସରକାରଙ୍କ ଉଦ୍ଦେଶ୍ୟ ବ୍ୟବସ୍ଥା ଯୋଗେ ଓଡ଼ିଶା-ଆନ୍ତୋରଣସ୍ଥିତ କର୍ପୋରେସନ ମାଧ୍ୟମରେ କାନୁଆରୀ ମାସ ୧୯୮୯ ମସିହା ସୁଦ୍ଧା ୧୧,୫୧୨ଟି ଧାତକ-ଡୋଲି ପ୍ରଚଳନ କରାଇ ପଛନ୍ତି ।

ବର୍ତ୍ତମାନ ରାଜ୍ୟ ବୃଦ୍ଧି ବିଭାଗ ସେତୁସହକର୍ମ ମାଧ୍ୟମରେ ଗୁଣା ଘରେ ପକ୍କାକୋଠି ତିଆରୀ କରିବା ପାଇଁ ୮୦% ରିହାତି ବ୍ୟବସ୍ଥା କରିଛନ୍ତି ଓ ଏହା ରାଜ୍ୟ ବସ୍ତି ବିଭାଗ ଓ କେନ୍ଦ୍ର ସରକାରଙ୍କ ଶସ୍ୟ ସଂରକ୍ଷଣ ଅଭିଯାନର ମିଳିତ ସହଯୋଗରେ କାର୍ଯ୍ୟକାରୀ କରାଯାଇଛି । ଶସ୍ୟ ସଂରକ୍ଷଣ ଅଭିଯାନ ଦ୍ୱାରା ପକ୍କାକୋଠି ପାଇଁ ଆବଶ୍ୟକ ହେଉଥିବା ଶସ୍ୟ ରଖିବା ଓ ବାହାର କରିବା ପାଇଁ ବାଟ ଓ ପରିସ୍ଥିତି ଚତୁର ମାଗଣାରେ ଯୋଗାଇ ଦିଆଯାଇଛି । ଧାତକପ ଡୋଲି କିଣିବା ପାଇଁ ମଧ୍ୟ ରାଜ୍ୟ ବୃଦ୍ଧି ବିଭାଗ, ଶସ୍ୟ ସଂରକ୍ଷଣ ଅଭିଯାନ ଦ୍ୱାରା ଉତ୍ତମତର ତାଲିମପ୍ରାପ୍ତ ଗୁଣା-ମାନଙ୍କୁ ଶତକଡ଼ା ୫୦ ରୁ ଅଧିକ ଅନ୍ୟମାନଙ୍କ ପାଇଁ ଶତକଡ଼ା ୨୫ ରୁ ଊର୍ଦ୍ଧ୍ୱ ରିହାତି ଯୋଗାଇ ଦେଇଛନ୍ତି ।

ପକ୍କାକୋଠି ଓ ଧାତକଡୋଲିଗୁଡ଼ିକ ମୁଷା ନିରୋଧକ, ଅତୁଟା ନିରୋଧକ ଓ ବାସ୍ତୁରୁକ୍ତ ହେତୁ ଧାନ, ଗୁଣ୍ଡଳ ତଥା ଅନ୍ୟାନ୍ୟ ଶାଦ୍ୟଶସ୍ୟ, ନିରାପଦରେ ରହିପାରିବ । ପକ୍କାକୋଠି ଧାତକଡୋଲିରେ ଶାଦ୍ୟଶସ୍ୟ ରଖିବା ପୂର୍ବରୁ ଉତ୍ତମତର ପରିଷ୍କାର କରି ଶୁଖାଇ ଓ ଅଣ୍ଡା କରିବାଇତିବାକୁ ହେବ ଓ ଅତତଃ ପ୍ରତିମାସରେ ଥରେ ସନ୍ଧ୍ୟାରେ ପୋକ

ସରକାରୀ କି ନାହିଁ ତାହା ପରୀକ୍ଷା କରି ଆବଶ୍ୟକ ପଦକ୍ଷେପ ନେଲେ ଆଦ୍ୟ ଶସ୍ୟକୁ ନଷ୍ଟ ରକ୍ଷା କରାଯାଇ ପାରିବ । ପକ୍କାକୋଠି ସବୁଦିନରୁ ଶସ୍ୟ ସୁସର ଏବଂ ମଜବୁତ । ଘର ଭିତରେ ଗୋଟିଏ ୨୦ଦଣ୍ଡା ରହିବାଉଳି ପକ୍କାକୋଠି ତିଆରି କଲେ ୮ଦଣ୍ଡା ବିନେଷ, ୦.୪୨ଦଣ୍ଡା ମୋଟାବାରି, ୦.୬୮ଦଣ୍ଡା ସମ୍ଭବତଃ ୮୩୦ଖଣ୍ଡ ପୋଡ଼ାଉଟା, ୩୯୬ଖଣ୍ଡ

୩୮

ରୁହାଇଡ଼ ଦରକାର । ଜଣେ ମିଷ୍ଟି ଓ ଜଣେ ମୂଲିଆ ପ୍ରାୟ ୮ଦିନରେ ଏହି କାର୍ଯ୍ୟ ଶେଷକରି ପାରିବେ । ଏ ଧରଣର ଗୋଟିଏ ପକ୍କାକୋଠି ନିର୍ମାଣରେ ପ୍ରାୟ ୭୨୦୦୦ଟା ଖର୍ଚ୍ଚ ହେବ ବୋଲି ଅଟକଳ କରାଯାଇଛି । ଘରଭିତରେ ଥିବା ପକ୍କାକୋଠିକୁ ଇଗାଇ ତିଆରିକରେ ଖର୍ଚ୍ଚ କମ୍ ହୋଇଥାଏ ।



ପ୍ରଥମ ପ୍ରଦେଶରୁ ବାହାରି ଆସିବା ସ୍ତ୍ରୀଙ୍କ ଗହଣାରେ ...

ଆମ କୃଷି ଶ୍ରମିକଙ୍କ ସର୍ବନିମ୍ନ ମଜୁରୀ

ତଃ ପ୍ରଥମେ ଚନ୍ଦ୍ର ଦାଶ

ଆମ ଦେଶ ଏକ କୃଷି ପ୍ରଧାନ ଦେଶ । ଏଣୁ ଆମ ଦେଶରେ କୃଷି ଶ୍ରମିକମାନଙ୍କର ସଂଖ୍ୟା ବେଶୀ ହେବା ସ୍ୱାଭାବିକ । ୧୯୮୧ ମସିହା ଜନଗଣନା ଅନୁସାରେ ଓଡ଼ିଶାରେ ନାମମାତ୍ର ରୂପୀ ସମେତ କୃଷି-ଶ୍ରମିକମାନଙ୍କର ସଂଖ୍ୟା ପ୍ରାୟ ଚଉଷଠୀ ଲକ୍ଷ ଅର୍ଥାତ୍ ଓଡ଼ିଶାର ମୋଟ ଶ୍ରମିକ (୮୭ଲକ୍ଷ)ମାନଙ୍କ ମଧ୍ୟରୁ କୃଷି ଶ୍ରମିକଙ୍କ ସଂଖ୍ୟା ଶତକଡ଼ା ୭୪.୫ । ମାତ୍ର ଓଡ଼ିଶାର କୃଷି ଶ୍ରମିକ ବର୍ଷସାରା କ୍ଷେତରେ କାମ ପାଆନ୍ତି ନାହିଁ । କାରଣ ଓଡ଼ିଶାର ପ୍ରାୟ ଶତକଡ଼ା ୨୦ରାଗ ରୁଷକମି ଉଚ୍ଚସେଚିତ ଏବଂ ଅତିକମ୍ ଜମିରେ ଦୁଇଥର ଧାନରୁଷ ହୁଏ । ଏଣୁ କୃଷି ଶ୍ରମିକମାନେ ବର୍ଷର ଅନ୍ୟ ସମୟରେ ବସଲରେ, ନିର୍ମାଣ କାର୍ଯ୍ୟରେ କିମ୍ବା ଅନ୍ୟାନ୍ୟ ଧରାରେ

ନିଯୁକ୍ତ ହୁଅନ୍ତି । ହୁଏତ ସେପରି କାମ ନପାଇଲେ କୃଷି ଶ୍ରମିକମାନେ ଦାଦନ ଶ୍ରମିକ ରାବରେ ଦେଶାତରୀ ହୁଅନ୍ତି ।

କୃଷି ଶ୍ରମିକମାନଙ୍କୁ ସର୍ବନିମ୍ନ ମଜୁରୀ ଆଇନର ପରିସରଭୁକ୍ତ କରାଯାଇଛି । କାରଣ ୧୯୫୪ ମସିହାରେ ଓଡ଼ିଶା ସର୍ବନିମ୍ନ ମଜୁରୀ ନିୟମାବଳୀ ପ୍ରଣୟନ ହେବା ସମୟଠାରୁ କୃଷିକୁ ଏକ ଚପସିରଭୁକ୍ତ ଶିଳ୍ପ ରାବରେ ଗ୍ରହଣ କରାଯାଇ ସର୍ବନିମ୍ନ ମଜୁରୀ ନିର୍ଦ୍ଧାରଣ କରାଯାଇଛି । ୧୯୫୪ ମସିହାରେ ଓଡ଼ିଶାର କୃଷି ଶ୍ରମିକମାନଙ୍କୁ ଅଧିକ, ଲିଙ୍ଗ ତଥା ବୟସ ଭେଦରେ ଭିନ୍ନ ଭିନ୍ନ ମଜୁରୀ ନିର୍ଦ୍ଧାରଣ କରାଯାଇଥିଲା । ଓଡ଼ିଶାକୁ ତିନୋଟି ଅଞ୍ଚଳରେ ବିଭକ୍ତ କରାଯାଇ କୃଷି ଶ୍ରମିକମାନଙ୍କ ଦୈନିକ ମଜୁରୀ ନିର୍ଦ୍ଧାରଣ କରାଯାଇଥିଲା । ସେଗୁଡ଼ିକ ହେଲା ଏହିପରି ।

	କହିଳା ଶ୍ରମିକଙ୍କ ଦୈନିକ ମଜୁରୀ	ପୁରୁଷ ଶ୍ରମିକଙ୍କ ଦୈନିକ ମଜୁରୀ	ଶିଶୁ ଶ୍ରମିକଙ୍କ ଦୈନିକ ମଜୁରୀ
(କ) କଟକ, ବାଲେଶ୍ୱର, ପୁରୀ ମୟୂରଭଞ୍ଜ, କେନ୍ଦୁଝର ଓ ଗଞ୍ଜାମର ସମତଳ ଅଞ୍ଚଳ ।	ବାରଅଣା	ଆଠଅଣା	ସାତଅଣା
(ଖ) କୋରାପୁଟ, ପୁରବାଣୀ, କେଜାନାହି ଏବଂ ଗଞ୍ଜାମ ସିଲ୍ଲାର ମାକାଞ୍ଚଳ ।	ଦଶଅଣା	ଆଠଅଣା	ଛଅଅଣା
(ଗ) ବଲାଙ୍ଗିର, କଳାହାଣ୍ଡି ସମ୍ବଲପୁର, ଓ ସୁନ୍ଦରଗଡ଼ ।			



ଏହି ମଜୁରି ହାର ୧୯୬୫ ମସିହା ପର୍ଯ୍ୟନ୍ତ ଓଡ଼ିଶାରେ ବଳବତ୍ତର ରହିଥିଲା । ୧୯୬୫ ମସିହାରେ କୃଷି ଶ୍ରମିକମାନଙ୍କ ମଜୁରିରେ ଆଉ ଆଞ୍ଚଳିକ ଭେଦ, ଲିଙ୍ଗଭେଦ କିମ୍ବା ବୟସ ଭେଦରେ ତାରତମ୍ୟ ରଖାଯାଇ ନାହିଁ । ରାଜ୍ୟ ସରକାର ସମଗ୍ର ରାଜ୍ୟରୁ କୃଷି ଶ୍ରମିକମାନଙ୍କ ପାଇଁ ଦୈନିକ ଏକଟଙ୍କା ମଜୁରି ନିର୍ଦ୍ଧାରଣ କଲେ । ଏଠାରେ ଦୈନିକ କହିଲେ ସାବାଳକ ଶ୍ରମିକମାନଙ୍କ ପାଇଁ ଆଠଘଣ୍ଟା ଏବଂ ୧୪ବର୍ଷରୁ କମ୍ ବୟସର ଶ୍ରମିକମାନଙ୍କ ପାଇଁ ଦୈନିକ ସାତେ ଚାରିଘଣ୍ଟା କାମକୁ ବୁଝାଇଛି ।

ପୁଣି ସାତବର୍ଷ ପରେ ୧୯୭୨ ମସିହାରେ କୃଷିଶ୍ରମିକମାନଙ୍କର ସର୍ବନିମ୍ନ ମଜୁରିକୁ ଦୈନିକ ଦୁଇଟଙ୍କା କରାଗଲା । ଶତକଡ଼ା ହିସାବରେ ଏହାକୁ ଶତ ପ୍ରତିଶତବୃଦ୍ଧି ବୋଲି କୁହାଯାଇଥାଏ । ଏପରି ମଜୁରି ବୃଦ୍ଧି ଆଉ କେବେ ହୋଇନାହିଁ । ୧୯୭୩ ମସିହାରେ ରାଜ୍ୟ ସରକାର କୃଷି ଶ୍ରମିକମାନଙ୍କର ସର୍ବନିମ୍ନ ଦୈନିକ ମଜୁରିକୁ ତିନିଟଙ୍କାକୁ ଏବଂ ୧୯୭୬ ମସିହାରେ ଦୈନିକ ଗୁଇଟଙ୍କାକୁ ବୃଦ୍ଧି କରିଥିଲେ । ୧୯୭୬ ଠାରୁ ୧୯୮୦ ମସିହା ମଧ୍ୟରେ କୃଷି ଶ୍ରମିକମାନଙ୍କର ମଜୁରି ବୃଦ୍ଧି କରାଯାଇ ନଥିଲା ।

୧୯୮୦ ମସିହାରେ କୃଷି ଶ୍ରମିକମାନଙ୍କ ସର୍ବନିମ୍ନ ମଜୁରି ଦୈନିକ ପାଞ୍ଚଟଙ୍କାକୁ ବୃଦ୍ଧି କରାଗଲା । ଏହାପର ଠାରୁ ପ୍ରତି ଦୁଇବର୍ଷରେ ଥରେ କୃଷି ଶ୍ରମିକମାନଙ୍କ ମଜୁରି ବୃଦ୍ଧି ହେବା ଏକ ଐତିହାସିକ ଘଟଣା । ଏହି ପର୍ଯ୍ୟାୟରେ ୧୯୮୨ରେ ଏହି ମଜୁରି ଛ ଟଙ୍କା, ୧୯୮୪ ମସିହାରେ ସାତଟଙ୍କା ପରୁଷ ପରସା ଏବଂ ଶେଷରେ ୧୯୮୬ ମସିହାରେ ଦଶଟଙ୍କାକୁ ବୃଦ୍ଧି ପାଇଲା । ମୋଟାମୋଟି ଭାବରେ ୧୯୮୦ ମସିହାଠାରୁ ୧୯୮୬ ମସିହା ମଧ୍ୟରେ କୃଷି ଶ୍ରମିକମାନଙ୍କର ସର୍ବନିମ୍ନ ମଜୁରି ଗୁଣିଥିବା ବୃଦ୍ଧି କରାଯାଇ ଗୁଇଟଙ୍କାରୁ ଦଶଟଙ୍କା ପ୍ରଭୃତି ଅଣାଯାଇ ଅଛି । ବର୍ତ୍ତମାନ ନିର୍ଦ୍ଧାରିତ ଦୈନିକ ସର୍ବନିମ୍ନ ମଜୁରିହାର ଦଶଟଙ୍କାରେ ସାପ୍ତାହିକ ଛୁଟିର ମଜୁରି ମିଶାଇଲେ ଓଡ଼ିଶାର କୃଷିଶ୍ରମିକଙ୍କ ଦୈନିକ ମଜୁରି ଏଣାର ଟଙ୍କା ତେପନ ପରସା ହେଉଛି, ମାତ୍ର ବାସ୍ତବ କ୍ଷେତ୍ରରେ ସରକାର କୃଷି ଫାର୍ମକୁ ଛାଡ଼ିଦେଲେ ଅନ୍ୟ କୃଷିକ୍ଷେତ୍ରରେ କୃଷିଶ୍ରମିକମାନେ ପ୍ରାୟତଃ ସାପ୍ତାହିକ ଛୁଟି ପାର ନାହାନ୍ତି । ସେମାନେ ହୁଏତ ଗୋଟିଏ ମାଲିକ ପାଖରେ ଧାରାବାହିକ ଭାବେ ଛଦିର କାମ କରିବା ଘଟଣା ବିରଳ । ସେହିପରି କୃଷି କ୍ଷେତ୍ରରେ ଓଲଟ ଚାଲମ କାର୍ଯ୍ୟକ୍ଷେତ୍ର ଦେଖିଲେ ମଜୁରି ମିଳିବା ନିମନ୍ତେ ଆଇନଗତ ବ୍ୟବସ୍ଥା ରହିଥିଲେ ମଧ୍ୟ କୃଷିକ୍ଷେତ୍ରରେ ଓଲଟଚାଲମ କାର୍ଯ୍ୟ କରିବା ଘଟଣା ମଧ୍ୟ ପ୍ରାୟତଃ ନାହିଁ କହିଲେ ଚଳେ ।

କୃଷି ଶ୍ରମିକମାନଙ୍କର ମଜୁରି ରତନ ଦ୍ରବ୍ୟ ଏବଂ ଅର୍ଥ ଅଭାବରେ ଦେବା ପାଇଁ ଆଇନଗତ ବ୍ୟବସ୍ଥା ରହିଛି ।

ଦ୍ରବ୍ୟ ଆକାରରେ ଦିଆଯାଉଥିବା ମଜୁରିର ହିସାବ କରିବା ପାଇଁ ସରକାରଙ୍କ ଶାନ୍ତ୍ୟ ଓ ଯୋଗାଣ ବିଭାଗ ଦ୍ଵାରା ଘୋଷିତ ଧାନ, ଗହମ ଆଦିର ମୂଲ୍ୟକୁ ଭିନ୍ନ ଭୂପେ ଗ୍ରହଣ କରିବା ନିମନ୍ତେ ଆଦେଶ ରହିଛି ।

ଓଡ଼ିଶା ପରି ଏକ ଗ୍ରୀଷ୍ମ ପ୍ରଧାନ ପ୍ରଦେଶରେ କୃଷି-ଶ୍ରମିକମାନେ ପ୍ରାୟତଃ ଦୈନିକ ଆଠଘଣ୍ଟା କାମ କରି ପାରନ୍ତି ନାହିଁ । ଅବଶ୍ୟ ପୂର୍ଣ୍ଣବାଣି ଜିଲ୍ଲର ଦାରି-ଗିବାଡ଼ି ଏବଂ କୋରାପୁଟ ଜିଲ୍ଲର କାଶୀପୁର ବୃକର କୃଷିଶ୍ରମିକମାନେ ଦୈନିକ ଆଠଘଣ୍ଟା କାମ କରିବାକୁ ସକ୍ଷମ ହେଉଛନ୍ତି । କାରଣ ସେଠାରେ ସାଧାରଣତଃ ଅଣ୍ଟା ଜଳବାୟୁ ଯୋଗୁ କୃଷି ଶ୍ରମିକମାନେ ଅଧିକ କାର୍ଯ୍ୟକ୍ଷମ ହୋଇ ପାରିଛନ୍ତି । ଏହାକୁ ଆଖି ଆଗରେ ରଖି ଦିଗୁର କଲେ ଏହି ଦୁଇଟି ଜୁକ ବ୍ୟତୀତ ଅନ୍ୟାନ୍ୟ ଅଞ୍ଚଳରେ କୃଷି ଶ୍ରମିକମାନେ ଦୈନିକ ଆଠ ଘଣ୍ଟା କାମ କରୁନଥିବାରୁ ନିର୍ଦ୍ଧାରିତ ଦଶଟଙ୍କା ମଜୁରି ନପାରିବା ସ୍ଵାଭାବିକ । ଏହା ବିଗୁର ନକରି କୃଷି ଶ୍ରମିକମାନେ ସରକାରଙ୍କ ନିର୍ଦ୍ଧାରିତ ମଜୁରି ପାଇନାହାନ୍ତି ବୋଲି କୁହାଯାଇ । ବାସ୍ତବିକ ଏହା ଭ୍ରମାମୁକ । ଅବଶ୍ୟ ଯେଉଁଠି ମାଲିକ କୃଷି ଶ୍ରମିକକୁ ଦିନକୁ ଆଠଘଣ୍ଟା କାମ ଯୋଗାଇ ପାରିବନାହିଁ, ସେପରି କ୍ଷେତ୍ରରେ ସେ ଦୈନିକ ଦଶଟଙ୍କା ଦେବାକୁ ଆଇନତଃ ବାଧ୍ୟ ଅଟେ ।

କୃଷି ଶ୍ରମିକମାନଙ୍କ ସୁରକ୍ଷା ନିମନ୍ତେ ରାଜ୍ୟ ସରକାର ଆମ ରାଜ୍ୟରେ ଏବେ ୬୫କଣ ଗ୍ରାମୀଣ ଶ୍ରମନିରୀକ୍ଷକ ନିଯୁକ୍ତି ଦେଇଛନ୍ତି ଏବଂ କୃଷି ଶ୍ରମିକମାନଙ୍କୁ ସେମାନଙ୍କର ଅଧିକାର ସଂପର୍କରେ ସଚେତନ କରାଇବା ନିମନ୍ତେ ୮୦ଟି ବୃକରେ ଗ୍ରାମୀଣ ଅବେଦନିକ ସଂଗଠକ ନିଯୁକ୍ତି ଦେଇଛନ୍ତି । ଏହି ଯୋଜନାକୁ ସବୁ ବୃକକୁ ସଂପ୍ରସାରିତ କଲେ ରାଜ୍ୟର ସମସ୍ତ କୃଷିଶ୍ରମିକ ଉପକୃତ ହେବା ଆଶା କରାଯାଉଛି ।

କୃଷି ଶ୍ରମିକମାନଙ୍କର ମଙ୍ଗଳ ନିମନ୍ତେ ଆଉ କେତେକ ପଦକ୍ଷେପ ମଧ୍ୟ ଚିନ୍ତା କରାଯାଇପାରେ । ସେଗୁଡ଼ିକ ହେଲା:-

- (କ) ଓଡ଼ିଶା ପାଇଁ କୃଷିଶ୍ରମିକଙ୍କ ସର୍ବାଧିକ ଦୈନିକ କାର୍ଯ୍ୟ ସମୟ ୬ଘଣ୍ଟା ରଖାଯିବ ।
- (ଖ) କୃଷିଶ୍ରମିକଙ୍କୁ ବର୍ଷସାରା ଜାମଧାରା ଯୋଗାଇବା ନିମନ୍ତେ ଅଧିକ ଜଳସେଚନର ବ୍ୟବସ୍ଥା କରିବା ।
- (ଗ) କୃଷିକ୍ଷେତ୍ରରେ ବିଭିନ୍ନ ପ୍ରକାରର କାର୍ଯ୍ୟ ଯଥା:-ଧାନ ରୋଇବା, ବେଉସଣ କରିବା, ହଳକରିବା, ପାସ ବାଛିବା, ହିଫକାମ କରିବା ଧାନକୁଣିବା, ଧାନ କାଟିବା, ଧାନ ଅମଳ କରିବା

ମୁଗ, ବାଦାମ ଆଦି ରବିପସଲ ଉତ୍ପାଦନ କରିବା କାର୍ଯ୍ୟ ନିମନ୍ତେ କୁଶଳୀ ଏବଂ ଅଣକୃଷକୀ ଭେଦରେ ଦୁଇ ବିସମର ମଜୁରି ନିର୍ଦ୍ଧାରଣ କରିବା ।

(ଡ) କୃଷିଶ୍ରମିକମାନଙ୍କ କାର୍ଯ୍ୟର ମାନ ବୃଦ୍ଧି ନିମନ୍ତେ ସେମାନଙ୍କୁ ବୁକ୍ସରରେ ଦୈନିକ ତାଲିମ ପ୍ରଦାନ କରିବା ।

(ଘ) କଳାହାଣ୍ଡି ଓ ଲୋରାପୁଟ ପରି ଅନୁନ୍ନତ ଜିଲ୍ଲାମାନଙ୍କରେ ପ୍ରଚଳିତ ବାହାବନ୍ଧକ, (pledging of arms) ଗୋଟି ଆଦି ବ୍ୟବସ୍ଥାର ସଂପୂର୍ଣ୍ଣ ଉଚ୍ଛେଦ କରିବା ।

ପରିସଂଖ୍ୟାନବିତ୍
ରାଜ୍ୟ ଶ୍ରମ ନିର୍ଦ୍ଦେଶାଳୟ, ଭୁବନେଶ୍ୱର



ଶ୍ରାବ୍ୟସ୍ତ୍ରୀୟ ବିଶ୍ୱନାଥ ଦାସ ଜନ୍ମ ଶତବାର୍ଷିକୀ ଭୂସୂଚ...
୧୯୫୩

ପାରଳାଟି ଶିଳା ଶିଳା

ଶ୍ରୀ ପ୍ରଫୁଲ୍ଲ ଚନ୍ଦ୍ର ମହାନ୍ତି

ଓଡ଼ିଶାର ଦକ୍ଷିଣ ସାମାଜର ସ୍ତ୍ରୀ ସମ୍ବନ୍ଧ ପାରଳା-
 ଖେମୁଣ୍ଡି ପତ୍ନୀ ଜିନ୍ଦା ହେଲେହେଁ ଆହୁ ପ୍ରଦେଶର
 ଉଦ୍‌ବଳାରେ ଆଦ୍ୟ ହୋଇ ଗଢ଼ିଛି । ଗଜପତି ପରିଶୁକ୍ତି
 ଓଡ଼ିଶାର ଏହା ଏକ ଅନ୍ୟତମ ଖେମୁଣ୍ଡି ଗଜ୍ୟ । ପୁଣ୍ୟତ୍ରୟା
 ପବିତ୍ର କାଳତସ୍ତୁ ନିର୍ମଳ ନୀଳ ନାଚିନାମୟା ସହ ପରାମା
 ମାହେନ୍ଦ୍ର ତନୟାର ପୁତ୍ରମାର ସର୍ଗ ପାରଳାକୁ
 ଦିନ ପୁଅର ଓ ତାପର୍ଯ୍ୟମୟ କରି ତୋଳିଛି ।
 ହାରହାବାଦର ସ୍ତୁତିର ମହିର ଗୁରୁମିନାର ଆଗ୍ରାଣିତ
 ପ୍ରେମର ଗୌଧ ତାଜମହଲ ଭଳି ପାରଳାଖେମୁଣ୍ଡିର
 ଗୌରୀରୁ ଶରତରୁ ଚନ୍ଦ୍ର କର୍ୟ—ତା'ରାତିରେ
 ନିଜସ୍ୱ ସ୍ୱାଧିନୀତ ବନ୍ଧନ କରି ଗଢ଼ି ରଠିଆରୀ ସୁସୁନ୍ଦର
 ଚରଣେତ ରଙ୍ଗର ନରସୁମା ଗଜସ୍ୱାସାଦ ଗଣାପତ୍ରର
 ଘର, ଚତୁଃପାର୍ଶ୍ୱରେ ଘନଘଣ ଅରଣ୍ୟାଳି ସହ
 ମଝିମଝିରେ ମାହେନ୍ଦ୍ର ପର୍ବତ ଶ୍ରେଣୀ, ଚକ୍ର ପାର୍ବତ୍ୟ
 ଗପତ୍ୟକା, ଅଦୁରର ବଙ୍ଗ ଉପସାଗରର ଗଜତ
 ରମିନାକାର ବିଲୋକ ସାଙ୍ଗକୁ ବର୍ଣ୍ଣାତ୍ୟ ଅପମତତ
 ତାର ତମାଳ ଉତାର ପକ୍ଷା କୁଜନ ଓ ଠାଏଁ ଠାଏଁ ବିଶୁଦ୍ଧ
 ନୀଳ ସବୁଜ ଶ୍ୟାମଳ ଧାନ କ୍ଷେତରୁ ଉତୁଡ଼ି
 ଉଠୁଥିବା ଦୁପ ଶୋଭର ସଦର୍ଶନ ଯେ କୌଣସି ବ୍ୟକ୍ତିକୁ
 ଆଦର୍ଶ ନେବ ତାରି ପାଖକୁ ।

ପାରଳା ଯେ, ତାର ଗର୍ଭ ଗୌରବମୟ ଶୁଚିତ୍ୟ
 ସାଧନର ଏକ ଚରମ ରଙ୍ଗମୟ ତଥା ପ୍ରକୃତିର ପ୍ରାଣ-
 କେନ୍ଦ୍ର—ଏକଥା ଯେ କେହି ସ୍ୱାକାର ତ' କରିବେ
 ତା ସାଙ୍ଗକୁ ବାଣିଜ୍ୟ ବ୍ୟବସାୟ ଓ କଳା କ୍ଷେତ୍ରରେ
 ବି ଓଡ଼ିଶାକୁ ତାର ବୀର ଅବୁଜନାୟ । ଏ ସାଏ
 ପାରଳାର କେତେକିଆରି ବିଭିନ୍ନ ଆଦବାବ ପତ୍ରର ସେପରି
 ଆଦର ଗଢ଼ିଛି ଠିକ୍ ସେଭଳି ପାରଳା ଖେମୁଣ୍ଡିର ବ୍ୟବସାୟ

ବାଣିଜ୍ୟରେ ଶିଳାପୁବ୍ୟଗୁଡ଼ିକର ଗୁରୁତ୍ୱ ବି ତଦ୍‌ବର୍ତ୍ତ
 ଭଳି ମନେ ହୁଏ । ଗୁପ୍ତିବୀର ବହୁ ଅକ୍ଷରକରେ ବହୁ
 ପ୍ରକାର ଦ୍ରବ୍ୟ ତ' ମିଳେ । ସେଥିରେ କିଛି ନୁତନତ୍ୱ
 ନଥାଇ ପାରେ । କିନ୍ତୁ କେହି ଏକ କଳାକାରର ହାତରେ
 ଅଜା ପାଇଥିବା ଆର୍ତ୍ତତ୍ୟ ବା କଳାତ୍ମକ ଶୈଳୀର
 କୌଣସି ଏକ ଅକ୍ଷର ଦ୍ରବ୍ୟ ବି ଶିଳାର ମନ
 ମୁଗଧବର ଗଢ଼ଣ କୌଶଳ ନେଇ ଅମୂଲ୍ୟ ଓ ଦୁର୍ଲଭ
 ହୋଇ ଉଠେ । ମୃତ ଗାଈ, ବକ୍ର, ପୋଡ଼, ମର୍ତ୍ତ୍ୟ,
 ହରିଣ ଆଦିକର ପ୍ରତିରସମୟ ଦେହାବଶୋଷରୁ ତିଆରି
 ଏହି ଶିଳାକ ଦ୍ରବ୍ୟଗୁଡ଼ିକର ଦର ବି ଠିକ୍ କୌଣସି
 ଦେୟ ମୂଲ୍ୟରୁ ଉର୍ଦ୍ଧ୍ୱରେ ରହି ପାରିଥିବା ତିନି ସୁନ୍ଦର
 ଗଜକର୍ମମୟ ହୋଇ ଉଠେ ଏହି ଏହି ଶିଳା ଶିଳା କାରିଗର
 ମାନକର ମୂଲି ଅଜା ହାତର ସର୍ଗ ପାଇ । ସମୁଦ୍ର
 ବାଣିର ଅତି ଅପତ୍ତର ଜଳି ଜାଣର ଏହି ଶିଳା
 ପୁଣି ଦିନେ ବାରବରଷର ଜୀବନ ତ୍ୟାଗୀ ଶ୍ରମ ଦେଇ
 ଗଦାଏ ଗତ ଶୋଷିତ ମାଳତୁଣ୍ଡା ପଥରକୁ ନିହାଣ
 ମୁନରେ କୋଣାର୍କ ଭଳି ଏକ ଦେବଦୁର୍ଲଭ ଉପର୍ଯ୍ୟତ୍ୟ
 ଗଦେଇ ଦେଇ ପୁଅିବାକୁ ହତଚକିତ କରାଇଦେଇଥିଲା ।
 ସେ ଯେ ଉତ୍ତର ଗଢ଼ାପର । ଦିନ ଦିନ ବର୍ଷ ବର୍ଷ
 ଧରି ବି ସେ ନାରୀର କୋମଳ ସର୍ଗ ନପାଇ ନିମ୍ନା
 ଆହାର ମୈତ୍ରୁନରୁ ବଞ୍ଚିତ ହୋଇ—ତଦ୍‌କନିତ କୁକୁର
 କୋହକୁ ସେ ତା'ର ଭଗର ପୁରୁଷକ ପାଇଁ ବିଭିନ୍ନ
 ଉପାୟରେ ସାଜତି ରଖୁଛି ଯେମିତି ତାଙ୍କ ଅକୁହା ମନର
 କଥାକୁ.... ତା' ବିଶ୍ୱକର୍ମୀ ଆତ୍ମାର ଅତୁଟ ଚୁଷ୍ମାର
 ବ୍ୟଥାକୁ ବଳାର ନାମ ଦେଇ । ସତେ ଜି ଅପୂର୍ବ
 ତାଙ୍କ ଶକ୍ତି । ସେ ଯେ କେହି ହୁଏନା କାହିଁକି....
 କି କମାଇ, କି ତମାଇ, କି ପଥୁରିଆ, କି କାଠୁରିଆ—କି
 ଶିଳା ଶିଳା ସେ ସଭିଏଁ ସେ ଶିଳା.... ସେମାନଙ୍କ

ପାରଳା ଶିଳା

ବ୍ୟକ୍ତିଗତ ଜୀବନ ଜୀବିକା ଯେ; ଜି ଦୁଃସହ.... ଆସନ୍ତୁ
 ଏବେ ସେ ଦିଗରେ କିଛି ଜାଣିବା, ପାରଳାଖେମୁଣ୍ଡି
 ଶିଳ୍ପ କାରିଗରୀ ପାଇଁ ସମଗ୍ର ଓଡ଼ିଶା ବାହୁଡ଼ି ଉତ୍ତର
 ହୁଏ. ଶିଳ୍ପ ତିଆରି ସୁଦର ସୁଦର କଳା ନୈପୁଣ୍ୟମୟ
 ପାମଗ୍ରା ତଥା : ହାତୀ, ଘୋଡ଼ା, ପାନିଆ, ନର୍ତ୍ତକୀ,
 ମାଛ, ବଳ, ହଂସ, ମୟୂର ଏବଂ ନାନା ଉତ୍ସାହ ମତ୍ତର୍ଥ
 ଫର୍ଟ ସବୁ ଏଠାରେ ପ୍ରସ୍ତୁତ କରାଯାଇଥାଏ । ଏହି ଶିଳ୍ପ
 ମାନଙ୍କୁ ବିଶ୍ୱକର୍ମୀ ଆଉ କେତେକଙ୍କୁ ମହାରଣା ବୋଲି
 ଯାଏ । ମହାରଣା ସାଙ୍ଗ୍ୟା ଘର ସୁଦର । ପୂର୍ବେ
 ପାରଳା ମାନେ ଅଧୁନା ସୈନ୍ୟମାନଙ୍କ ଭଳି ଉଦ୍ୟର
 ରଣ ଦାୟିତ୍ୱ ନେଉଥିଲେ । ସେମାନେ ଅସ୍ତ୍ରଶସ୍ତ୍ର
 ନିର୍ମାଣ କରିବା ଠାରୁ ସମୁଖ ରଣ କ୍ଷେତ୍ରରେ ଅବତୀର୍ଣ୍ଣ
 ଶୋର ଯୁଦ୍ଧ କରୁଥିଲେ । ଯେଉଁ ପାଇକମାନେ
 ପ୍ରସଂସ୍ତ ନିର୍ମାଣ ଯତ୍ନ ବିଦ୍ୟାରେ ପାରଙ୍ଗମ ଥିଲେ ଓ
 ତଥାପି କେହି ଯେ ସେମାନଙ୍କୁ ମହାତତା କୁଦାୟାଉଥିଲ,
 ପାରଳାର ଏହି ଶିଳ୍ପ ଶିଳ୍ପୀମାନଙ୍କର ଉଚ୍ଚିବୁଦ୍ଧି ସଂପର୍କରେ
 ସନ୍ତୁଷ୍ଟାନ କଲେ ଜାଣିବାକୁ ମିଳେ ଯେ, ଏମାନେ
 ଶକ୍ତୀମାନଙ୍କ ଆସିବା ନିକଟସ୍ଥ ପିତଳ ଗ୍ରାମର ଅଧିବାସୀ
 ଥିଲେ । ଅଶୋକଙ୍କ ଦ୍ୱାରା କଳିଙ୍ଗ ପାତ୍ତମଣ ବେଳେ ଏହି
 ମହାରଣା ଉପାଧିଧାରୀ ପାଇକମାନଙ୍କ ବୀରତ୍ୱ—ରଣ
 କୌଶଳ ଓ ନିର୍ଦ୍ଦିକତା ଓଡ଼ିଆଙ୍କ ପାଇଁ ଗର୍ବଗୌରବ
 ଅଣିଦେଇଥିଲ । ପାରଳା ଉଚ୍ଚପ୍ରାସାଦ ତଥା ଘରମଧ୍ୟକୁ
 ନାନାଦି କାରୁକାର୍ଯ୍ୟ ବିମୁକ୍ତିତ କରିବା ଉଦ୍ଦେଶ୍ୟ ନେଇ
 ଗରପତି ମହାରଜାଙ୍କ ଦ୍ୱାରା ଏହି ଶିଳ୍ପୀମାନଙ୍କୁ ପାରଳାକୁ
 ଅଣାଯାଇଥିଲ । କାଳକ୍ରମେ ଏମାନେ ଶିଳ୍ପ କାରିଗରୀକୁ
 ଅନ୍ୟାୟ ବିହ କରାଇ ଏଂଯାବତ୍ ଶିଂଗଣିକରେ ଏକ
 ନବଦିଗତ ସୃଷ୍ଟିକରି ଆସୁଛନ୍ତି ।

ପାରଳାଖେମୁଣ୍ଡି ସହରର ବିଭିନ୍ନ ଅଞ୍ଚଳରେ ପ୍ରାୟ
 ପୁଣ୍ୟଶିଳ୍ପ ଶିଂଗଣିକା ପରିବାର ବାସ କରୁଛନ୍ତି । ଏମାନଙ୍କ
 ସର୍ବମୋଟ ଜନସଂଖ୍ୟା ପ୍ରାୟ ଅଢ଼ାଲକ୍ଷ ହେବ । ଏମାନେ
 ସର୍ମରତ ଗୋକସଂଖ୍ୟା ଦେହଶୁଦ୍ଧ ହେବ । ଏମାନେ
 ସକ୍ଷେ ପ୍ରାୟ ଦୂର୍ବଳ ତଥା ଗରିବ ଶ୍ରେଣୀର । ଅଶିକ୍ଷିତ
 ଓ ନିରକ୍ଷର । ସଂସାରହୀନ ଅନିର୍ମଳ ପରିବେଶରେ
 ବାସ କରି ନାନାଦି ଗୋଗ୍ରସ୍ତ ହେଉଥାଆନ୍ତି । ପ୍ରାୟ
 ଅଧ୍ୟାୟିକ, ଲୋକଙ୍କ ନିକସ୍ତ ବାସଗୃହ ନାହିଁ । ଉଡ଼ାଘରେ
 ରହିଥାଆନ୍ତି । ଅପରିଷ୍କାର ଅପରିଚ୍ଛନ୍ନ ତଥା ଅସାଧ୍ୟକର
 ନୁହାଣିଆ ଉଚ୍ଚପ୍ରାୟମାନଙ୍କର ଅହାରୁଧା ବନ୍ଧୁ ଅନ୍ୟମାନଙ୍କୁ
 ପରିବେଶରେ ରହି ନିଜର ଦାରିଦ୍ର୍ୟତାକୁ ଅନୁଭବ କରିଥାଆନ୍ତି ।
 ଏମାନଙ୍କ ପୋଷାକ ପତ୍ର ଓ ଖାଦ୍ୟପେୟ ସ୍ୟାନ୍ୟାନୁକୂଳ
 ନୁହଁ ଓ ନ୍ୟୁନତମ । ଦିନ ମଜୁରୀ କରି ଦୈନିକ ପ୍ରାୟ
 ୧୨୦ ଟଙ୍କା ଯାଏ ଗୋଜଗାର କରି ଏମାନେ ପ୍ରାୟତଃ
 କାରିକାର୍ଯ୍ୟ କରିଥାଆନ୍ତି । ମନେ ହୁଏ; ଶିଂଗ ଶିଳ୍ପ
 ଏମାନଙ୍କପାଇଁ ଉଚ୍ଚଦାୟକ ତଥା ନିଜ ଜୀବିକାର୍ଜନ ପାଇଁ ସମର୍ଥ
 ନହୋଇପାରୁଥିବା ଯୋଗୁଁ କେତେକ ଏମାନଙ୍କ କୌଳିକ
 ବୁଝିଛାଡ଼ି ଅନ୍ୟାନ୍ୟ କାର୍ଯ୍ୟରେ ନିଜନିଜକୁ ନିଯୋଜିତ

କରୁଥାନ୍ତି । ନିଜେ ପୂର୍ଣ୍ଣ ଯୋଗାଇବାରେ ସଂବଳ
 ସାମର୍ଥ୍ୟ ନଥିବା ଯୋଗୁଁ—ବହୁ ଶିଳ୍ପୀ ମହାନନ ତଥା
 କୁମୁଡ଼ି ବ୍ୟବସାୟୀମାନଙ୍କ ପାଖରେ ଗୋଟିଶ୍ରମିକଙ୍କ ଭଳି
 ନିଜର ଦୈନିକ ପାରିବାରିକ ଜୀବନକୁ ବିକ୍ରୀ କରିଥାଆନ୍ତି ।
 ପ୍ରତ୍ୟକ୍ଷ ବା ପରୋକ୍ଷ ଭାବରେ ଦିନକୁ ଦିନ ଗଣଭାରରେ
 ବୁଡ଼ି ନିଜନିଜ ଆର୍ଥିକ ଓ ମାନସିକ ସ୍ୱାଧୀନତା ହରାଇ
 ବସନ୍ତି । ଏମିତିକି ଦିବାରାତ୍ ଅକ୍ଳାନ୍ତ ଶ୍ରମଦାନ କରିବି
 ନିଜ ପରିବାରର ନିମ୍ନତମ ଆବଶ୍ୟକତା ତଥା ମୁଠିଏ ଭାତ
 ଓ ଖଣିଏରୁଦ୍ଧା ପାଇବା ସମ୍ଭବ ହୋଇପାରେନି । ଏପରିକ୍ଷେତ୍ର
 ଶିଳ୍ପୀମାନଙ୍କର ଭଲତ କଳାକୌଶଳ, ବ୍ୟବସାୟିକ ବିଧିର
 ଧାରା ଓ ଭବିଷ୍ୟତ ମାନ ମଂର୍ତ୍ତରେ ତେଣୁ ବା
 ଆଲୋଚନାତ କରିବା । ଏତ ଗର ଦୁଃସ୍ତ ଶିଳ୍ପ କାରିଗର
 ମାନଙ୍କ ଜୀବନ ଧାରା । ଏବେ ଆସନ୍ତୁ ତାଙ୍କ ବ୍ୟବସାୟ
 ତଥା ଜୀବିକା ନେଇ କିଛି ଆଲୋଚନା କରିବା ।

ଏହି ଶିଳ୍ପ ଶିଳ୍ପର ଅଭିବୃଦ୍ଧି ପାଇଁ
 ଆବଶ୍ୟକ କରୁଥିବା ମୂଳ କଞ୍ଚାମାଲ ହେଲ ଯୌଡ଼,
 ମଇଁଷି, ଗାଈ ଗୋରୁ, ହରିଣ ଆଦି ପଶୁମାନଙ୍କର ଶିଙ୍ଗ,
 ଦାଲ, ବଳଦ ଆଦିକଠାରୁ ମିଳୁଥିବା ଶିଙ୍ଗ ସବୁ ପତଳା
 ହୋଇଥିବା ଯୋଗୁଁ ଦୁର୍ବ୍ୟ ପ୍ରସ୍ତୁତି ଦୃଷ୍ଟିରୁ ଉଚ୍ଚତ୍ୱ ନୁହେଁ ।
 ଓଡ଼ିଶାର ବର୍ଷଣ ପ୍ରାୟରେ ଅବଶିଷ୍ଟ ପାରଳାଖେମୁଣ୍ଡି ବଣଜଙ୍ଗଲ
 ଓ ପାର୍ବତ୍ୟ ଉପତ୍ୟକାରେ ଘେରି ରହିଥିବା ଯୋଗୁଁ ଏବଂ
 ଏ, ଅଅଞ୍ଚଳର ଆଦିବାସୀମାନେ ମୂଳତଃ ଯୋଡ଼ ମଇଁଷି
 ଆଦି ପଶୁ କରୁଗୁଡ଼ିକୁ ଖାଦ୍ୟ ଭାବରେ ଗ୍ରହଣ କରୁଥିବା
 ବସ୍ତୁତଃ ବହୁସମୟରେ ଏସବୁ ଅଞ୍ଚଳରେ ଏହି ପଶୁ-
 ମାନଙ୍କର ଶିଙ୍ଗ ପ୍ରଚୁର ଭାବରେ ମିଳିଥାଏ । ଏହା
 ବ୍ୟତୀତ ଅନ୍ୟ ବିଦେଶଗରମ୍ ଓ ପାଚତାପୁରମଠାରୁ
 କଞ୍ଚାମାଲ ଶିଙ୍ଗ ବେଳେବେଳେ ଆମଦାନୀ କରିବାକୁ
 ହୋଇଥାଏ । ସାଧାରଣରେ ଶିଙ୍ଗର ପ୍ରତି କିଲୋଗ୍ରାମ
 ପିଛା ଉତ୍ତମୂଲ୍ୟ ପ୍ରାୟ ଶୁଭିରୁ ଛଅ ଟଙ୍କା ପଡ଼େ ।
 ବିଶେଷତଃ ଏହି ଦର ଶିଂଗର ପ୍ରକାରଭେଦ ଉପରେ
 ନିର୍ଭର କରିଥାଏ । ବର୍ଷାଦିନମାନଙ୍କରେ ଶିଂଗ ସଂତୁହ
 କରିବା କଷ୍ଟସାଧ୍ୟ । ତେଣୁ ଶିଳ୍ପ ଶିଳ୍ପକୁ ବଞ୍ଚାଇ ରଖିବା
 ପାଇଁ କାରିଗରମାନଙ୍କୁ ଆଗରୁ ଶିଳ୍ପ ଶିଳ୍ପ ମହକୁଦ କରି
 ଲାଖିବାକୁ ହୋଇଥାଏ । ଶିଳ୍ପ ବ୍ୟତୀତ କର,
 ଜାଳେଣୀ, କିରୋସିନ, ବାରିକାଗଜ, ଖରସଣାପତ୍ର
 ଏବଂ ଶିଳ୍ପକୁ ଯୋଡ଼େଇ କରିବା ପାଇଁ ଏକ ପ୍ରକାର
 ଗାପାୟନିକ ଅଠା ଆଦି ଉପସାମଗ୍ରୀ କଞ୍ଚାମାଲର
 ପ୍ରୟୋଜନ ହୁଏ ।

କଞ୍ଚାମାଲ ଶିଂଗରୁ ଏକ ମନୋରମ ପ୍ରତ୍ୟକ୍ଷ
 ପ୍ରସ୍ତୁତ କରିବା ପାଇଁ କେତେକ ନିର୍ଦ୍ଦିଷ୍ଟ ଧରଣର ଯନ୍ତ୍ର-
 ପାତିର ଆବଶ୍ୟକତା ଅନୁଭୂତ ହୁଏ । ସେଗୁଡ଼ିକ
 ହେଲ ଭିତା (ଶିଂଗକୁ ଭିଡ଼ି ତାଣ କରିପାଇଁ), ତ୍ରିଭର
 (ଶିଂଗକୁ କଣା କରିବା ପାଇଁ), ଏକସା ବେଡ଼ ଓ ସେସ
 ଯନ୍ତ୍ର (କୋଟିବା ପାଇଁ), ଭଣା, ଜାଉଭଣା, କରତ, ସେସ
 (ଶିଂଗ ଉପରେ ଗପ ପ୍ରୟୋଗକରି ବହୁତାକୁ ସିଧା

କରିବା ପାଇଁ), ହାତୁଡ଼ି, ନିହାଣ, ଖଲି, କଟପୁରା, ଚିମୁଟା, (ଶି-ଗଜୁ ସୁବିଧା ଓ ସହଜରେ ଧରି ଆବଶ୍ୟକତା ମୁତାବକ କାଟିବା, ଯୋଡ଼ିବା, ଆଦି କରିବା ପାଇଁ) ଉପାଦାନ ଉପକରଣଗୁଡ଼ିକ କାରିଗରମାନଙ୍କ ଦ୍ୱାରା ସ୍ୱତନ୍ତ୍ର ଭାବେ ତିଆରି କରାଯାଇ ବ୍ୟବହାର କରାଯାଏ । ଏହି ଉପକରଣଗୁଡ଼ିକ ଗୋଟିଏ ସେଟ୍ ଯାହାକି ନିତାନ୍ତ ଭାବେ ଶି-ଗ ଶିଳ୍ପୀମାନଙ୍କର ଦରକାରରେ ଥାଏ—ତାର ଆନୁମାନିକ ମୂଲ୍ୟ—ସାୟ ଗୁଣିତ ପାଞ୍ଚ ହଜାର ଟଙ୍କା ଯାଏ ହୁଏ ।

ଏହି ଶିଳ୍ପ ମୂଳତଃ ତିନିଟି ଦ୍ରବ୍ୟ ପ୍ରସ୍ତୁତି ପରଦେଇ ଗତି କରେ । ପ୍ରଥମତଃ ମଜ୍ଜା କଞ୍ଚାମାଲ ଶି-ଗଜୁ ଗଠନ ସାମଗ୍ରୀର ଆକୃତି ଆଣିବା (Shaping or Outlining) ଦ୍ୱିତୀୟ ପରଦେଇ ଯୋଡ଼େଇ ଓ ସବା, ତୃତୀୟ ପରଦେଇ ଦ୍ରବ୍ୟଟିକୁ ଉତ୍କଳତା ପାଇଁ ଘଷା । ବର୍ଣ୍ଣକ-ଉତ୍କଳ କ-ତାମାଲ ଶି-ଗ ସ-ଗୁହ କରି ଅଣାଗଲାପରେ ପ୍ରସ୍ତୁତ ହେବାକୁ ଥିବା ଦ୍ରବ୍ୟର ବାହ୍ୟ-ଆକୃତି ଆଣିବାପାଇଁ ଶି-ଗକୁ କାଟି ଓ ଗୁଣି ସମାନ କରାଯାଏ । ଆବଶ୍ୟକ ଘଟକେ ଶି-ଗକୁ ଉତ୍ତାପ ଦେଇ ଓ ପ୍ରେସ୍ ଯନ୍ତ୍ରର ସହାୟତାରେ ମନମୁତାବକ ବ-କେଉରା ବା ସିଧାକେଉ-ରା ଆଦି କାର୍ଯ୍ୟ ପ୍ରଥମ ପରଦେଇ କରାଯାଇଥାଏ । ଏପରି ଦ୍ରବ୍ୟର ବାହ୍ୟ-ଆକୃତି ଆଣିବାପାଇଁ ଶି-ଗକୁ ଯୋଡ଼େଇକରି ସେ ସବୁକୁ 'ଘଷା' ପ୍ରଭୃତି ପଠାଯାଏ । ଏଥିରେ ବାଲି କାଗଜକୁ ଉପଯୋଗ କରାଯାଇ ପ୍ରଥମ ଦୃଢ଼ତା ଓ ତୃତୀୟ ଘଷା ଉପସ୍ଥର ପରେ-ଦ୍ରବ୍ୟଟି ସ-ପୂର୍ଣ୍ଣ ନିର୍ମିତ ହୋଇ ଯାଇପାରେ କିନ୍ତୁ ତାର ସୁନ୍ଦର ଉତ୍କଳତା ନଥାଏ । ତେଣୁ ଶେଷ ପରଦେଇ କୋମଳ ଘଷା (fine Polishing) ଦ୍ୱାରା ଦ୍ରବ୍ୟଟି ଝଲମଲ ହୋଇ-ଉଠେ । ଏହି କୋମଳ ଘଷାକାର୍ଯ୍ୟ କେବଳ ସ୍ତ୍ରୀ କାରି-ଗରମାନେ କରିଥାଆନ୍ତି । ଦ୍ରବ୍ୟ ପ୍ରସ୍ତୁତିର ପ୍ରଥମ

ଓ ଦ୍ୱିତୀୟ ପର୍ଯ୍ୟାୟରେ ମୋଟ ଶ୍ରମର ଗୁଣିତାଙ୍କ ଦରକାର ଦେଲେ ଏହି ତୃତୀୟ ପର୍ଯ୍ୟାୟର କୋମଳ ଘଷାରେ ଏକଭାଗ ଶ୍ରମ ଆବଶ୍ୟକହୁଏ । ଦ୍ରବ୍ୟଟି ସ-ପୂର୍ଣ୍ଣରୂପେ ନିର୍ମିତ ହୋଇପାରିବା ପରେ ଏହି ଉପାଦାନ ଦ୍ରବ୍ୟଗୁଡ଼ିକୁ 'ସୋ'ରୁମ' ଗିତରେ ଯନ୍ତ୍ରର ସହାୟତା କଳାପ୍ରେମୀ ଗ୍ରାହକମାନଙ୍କର ଦୃଷ୍ଟି ଆକର୍ଷଣ କରିବାସହ ବିକ୍ରି କରାଯାଏ ।

ଏହି ଶି-ଗ ଶିଳ୍ପର ଏକ ଗୋଳଗାମସମ ବ୍ୟବସାୟିକ ଚିତ୍ର ନିମ୍ନସାମଗ୍ରୀରେ ଦିଆଯିବାର ଚେଷ୍ଟା କରାଯାଇଛି ।

ଉପରେ ଘାତଣାକୁ କାଣିହୁଏ ଯେ; ଗୋଟାଏ ସାଧାରଣ ଅଧା ଲି, ଗ୍ରା. ଶି-ଗ ଆବଶ୍ୟକ କରୁଥିବା ଛୋଟ ହାତୀଟିଏ ପ୍ରସ୍ତୁତ କରିବା ପାଇଁ ଖର୍ଚ୍ଚ ଅନୁମ୍ବନ ଟ ୧୦ ପଡ଼େ ଯାହାକି ବଜାରରେ ପ୍ରାୟ ଟ ୧୨ ରେ ବିକ୍ରୀ ହୋଇ ପାରେ । ଏହି ଶିଳ୍ପ ସାୟ କୋଡ଼ିଏ ପ୍ରତିଶତ ଲାଭ ଉପାର୍ଜନ କରିବା ସ-ଭବ ହୁଏ । ଅବଶ୍ୟ ଦ୍ରବ୍ୟଗୁଡ଼ିକର ପ୍ରସ୍ତୁତ କରିବାରେ ଶ୍ରମ ଓ ଶୈଳୀ ଉପରେ ଉଚ୍ଚ ଦ୍ରବ୍ୟର ମୂଲ୍ୟ ତଥା ଗୁଣିତା ନିର୍ଭର କରିଥାଏ । ଏହି ଶିଳ୍ପ ମୂଳତଃ ଶ୍ରମ ଭିତ୍ତିକ । ତିନିଶି ପ୍ରତିଶତ କ-ରୁମାଲ ଓ ଅନ୍ୟାନ୍ୟ ଖର୍ଚ୍ଚକୁ ଛାଡ଼ିଦେଲେ ବକଳା ସବୁଗିରୁ ଅର୍ଦ୍ଧ ପ୍ରତିଶତ କେବଳ ଶ୍ରମ ଆବଶ୍ୟକ କରିଥାଏ ।

ପାରଜାର ସୁସ୍ଥ ଶିଳ୍ପଶିଳ୍ପ ସାମାଜ୍ୟରେ ପ୍ରସିଦ୍ଧି ଅର୍ଜନ କରିଥିଲେ ମଧ୍ୟ ବର୍ତ୍ତମାନ ଯାଏ ଏହିଶିଳ୍ପ ବ୍ୟବସାୟିକ ଦୃଷ୍ଟିରୁ ପ୍ରତିଷ୍ଠିତ ହୋଇପାରିନାହିଁ । କେବଳ ଉପାଦାନ ସାମଗ୍ରୀଗୁଡ଼ିକର ସୌନ୍ଦର୍ଯ୍ୟ ବୋଧ ମୂଲ୍ୟ ନେଇହିଁ କେତେକ ସାମାଜିକ କଳାପ୍ରେମୀ ଲୋକଙ୍କ ମଧ୍ୟରେ ତିଷ୍ଠି ରହିପାରିଛି ଏହିଶିଳ୍ପ ଏଯାଏଁ କିନ୍ତୁ ଗ୍ରାମ୍ୟ ହସ୍ତଶିଳ୍ପ ଭାବରେ ସ-ପ୍ରସାରିତ ଯାହାହେଉ; ଏହିଶ୍ରମଭିତ୍ତିକ ଶିଳ୍ପଶିଳ୍ପର ବିକାଶ ଓ ଶିଳ୍ପୀ ମାନଙ୍କ ଦାରିଦ୍ର୍ୟ ଦୂର କରିବା ପାଇଁ ନିମ୍ନୋକ୍ତ ସମସ୍ୟା-ଗୁଡ଼ିକୁ ଧ୍ୟାନ ଦେବା ପ୍ରୟୋଗନ ମନେହୁଏ ।

ଉତ୍କଳ ପରାଶ ଗ୍ରାମ ଓଜନ ବିଶିଷ୍ଟ ଏକ ଶି-ଗହସ୍ତୀ ନିର୍ମାଣରେ ଖର୍ଚ୍ଚ ଓ ଶ୍ରମର ସାରଣୀ

କ୍ର. (୧)	ଖର୍ଚ୍ଚ ବା ଶ୍ରମର ବିବରଣୀ (୨)	ଟଙ୍କା (୩)	ପ୍ରତିଶତ (୪)
୧ମ	୧/୨ କେଜି ବ-ରୁମାଲ ଶି-ଗ ପାଇଁ
୨ୟ	ଆକୃତି ଅଣାଗବା ଓ ପ୍ରଥମ ଘଷା ଘଷା	୨*୫୦	୨୫%
୩ୟ	କୋମଳ ଘଷା ଓ ଉତ୍କଳତା ଅଣାଗବା ପାଇଁ	୫*୫୦	୫୫%
୪ଥ	ଅନ୍ୟାନ୍ୟ ଉପଦ୍ରବ୍ୟ ପାଇଁ	୧*୫୦	୧୫%
୫ମ	ମୋଟ ଉପାଦାନ ମୂଲ୍ୟ	୦*୫୦	୦୫%
୬ଷ୍ଠ	ସ-ଭାବ୍ୟ ଚିତ୍ରଣ ମୂଲ୍ୟ	୧୦*୦୦	୧୦୦%
୭ମ	ଉପାର୍ଜନସମ ରତ୍ନ-ଶ	୧୨*୦୦	୧୨୦%
		୦୨*୦୦	୨୦%

ଉତ୍କଳ ପରାଶ

ଶିକ୍ଷା ତଥା କାରିଗରମାନଙ୍କ ସାମାଜିକ ତଥା
 ଅର୍ଥନୈତିକ ଅବସ୍ଥାର ଉନ୍ନତି ପ୍ରତି ଦର୍ଶିଦେଖା । ଏହିଶିକ୍ଷା
 ପାଠ୍ୟପୁସ୍ତକ କରୁଥିବା କର୍ମୀମାନଙ୍କ, ଉପକରଣାଦି କ୍ରୟପାଇଁ
 ସରକାରୀ ସ୍ତରରେ ଋଣ ଓ ସାହାଯ୍ୟ ପ୍ରଦାନ କରିବା,
 ଅବଶ୍ୟ ଅନୁସନ୍ଧାନକୁ ଜଣାଯାଇଛି ଯେ, କେତେକଙ୍କୁ
 ପ୍ରାମାଣିକ ଦାରିଦ୍ର୍ୟ ଦୂରୀକରଣ ଯୋଜନାରେ ଋଣ ପ୍ରଦାନ
 କରାଯାଇଛି । କିନ୍ତୁ ପ୍ରାପ୍ୟ ସାହାଯ୍ୟ ଅତିନଗଣ୍ୟ ପୁଣି
 ସମସ୍ତଙ୍କୁ ଅର୍ଜୁନ କରାଯାଇ ପାରିନାହିଁ । କର୍ମୀମାନଙ୍କ
 ପକ୍ଷରୁ ଏହିଶିକ୍ଷାମାନଙ୍କୁ ମାସମାସ ଧରି ଦେକାର କରା-
 ଚିତ୍ । ତେଣୁ ସରକାରୀ ଭାବେ କାରିଗରମାନଙ୍କୁ କର୍ମୀମାନଙ୍କ
 ସଂଗୃହ ଓ ଯୋଗାଣ କରାଯାଇ ପାରିଲେ ଏ ଅସୁବିଧାକୁ
 କେତେକାଂଶରେ ଦୂର କରାଯାଇ ପାରିବ । କାରିଗରମାନେ
 ଏହି ଶିକ୍ଷାକୁ କୌଳିକ ବୃତ୍ତିଭାବରେ ନେଇ ପାରନ୍ତି-ପଢ଼ିକ
 କ୍ରମରେ ନିଜ ପରିବାରର ବୟୋଃକ୍ୟେଷକଠାରୁ ଏହି
 କାରିଗରୀ କୌଶଳ ଯାହା ଶିକ୍ଷା କରିଥାଆନ୍ତି କିନ୍ତୁ ସେଦୂ
 ଅନାଧୁନିକ ମନେହୁଏ । ତେଣୁ ଏହି ଶିକ୍ଷାର ଲୋକପ୍ରିୟତା
 ବୃଦ୍ଧି କରିବା ପାଇଁ 'ନାନା' ଅତ୍ୟାଧୁନିକ ଶ୍ରେଣୀର କଳାପୁଣି
 ଶିକ୍ଷକଦ୍ୱୟ ନିର୍ମାଣ କରାଇବା ପାଇଁ ଆବଶ୍ୟକ ଚାଲିମ୍
 ଯୋଗାଇବା ନିତାନ୍ତ ଆବଶ୍ୟକ । ଏହାଛଡ଼ା ଉତ୍ପାଦିତ
 ଶିକ୍ଷକ ଦ୍ରବ୍ୟଗୁଡ଼ିକର ଦେଶବିଦେଶରେ ଖୁବ୍ ଉଚ୍ଚଗୁଣିତା
 ରହିଥିଲେ ମଧ୍ୟ ସେଗୁଡ଼ିକର ବଜାର କରିବା ସୁବିଧା
 ଯୋଗାଇ ଦିଆଯାଇ ପାରୁନାହିଁ । ଯା'ଫଳରେ କାରିଗର-
 ମାନେ ତୟାରୀ ମୂଲ୍ୟରୁ କମ୍ ମୂଲ୍ୟରେ ମଧ୍ୟ ସାମଗ୍ରୀ
 ଗୁଡ଼ିକୁ ବିକ୍ରୀ କରିବା ପାଇଁ ବାଧ୍ୟ ହୋଇଥାଆନ୍ତି । ଏଣୁ
 ମନେହୁଏ; ଏହି ଦୁଇ କାରିଗରମାନଙ୍କ ଉନ୍ନତି ପାଇଁ
 ସେମାନଙ୍କ ଉତ୍ପାଦିତ ଦ୍ରବ୍ୟସବୁକୁ ଉପଯୁକ୍ତ ମୂଲ୍ୟ ଦେଇ
 ସରକାରଙ୍କ ତରଫରୁ କିଣାଯାଇ; ସେହି ଦ୍ରବ୍ୟକୁ ରାଜ୍ୟର
 ବିଭିନ୍ନ ପାଠଶାଳା, ସହର କଳାରାଦିରେ ଦୋକାନ ଖୋଲି
 ବିକ୍ରୀ କରିପାରିଲେ ମନେହୁଏ ଏହି ଶିକ୍ଷାପ୍ରତି ଆଗ୍ରହ ବଢ଼ିବ
 ସଙ୍ଗେ ସଙ୍ଗେ ବୈଦେଶିକମୁଦ୍ରା ସଂଗ୍ରହ କରି ଏକ
 ସାଫଲ୍ୟକ ବ୍ୟବସାୟିକ ଶିକ୍ଷା ଭାବରେ ଏହି ଶିକ୍ଷାକୁ
 ସୁସ୍ଥ କରାଯାଇ ପାରିବ । ଅବଶ୍ୟ ଏହି ଶିକ୍ଷାର ସମ୍ପୂର୍ଣ୍ଣ
 ପାଇଁ ଏକ ସମବାୟ ସଂସ୍ଥା କାମକରି ଆସୁଛି । କିନ୍ତୁ
 ଏହି ସଂସ୍ଥାକୁ ହୋଇଥିବା ଯୋଗୁ ଏଅଞ୍ଚଳର ଶିକ୍ଷା କାରିଗର
 ମାନଙ୍କ ଅଭାବ ଅସୁବିଧା ଦୂର କରିବାରେ ସମର୍ଥ ହୋଇ
 ପାରୁନାହିଁ । ତେଣୁ ଏହି ଶିକ୍ଷା ତଥା ଶିକ୍ଷାମାନଙ୍କର ସମୁହ
 ବ୍ୟାପକସାଧନ ପାଇଁ ସରକାରଙ୍କ ତରଫରୁ କୋହଳ
 ନୀତି ଅନୁସରଣ କରି ଏକ କେନ୍ଦ୍ରୀୟ କାର୍ଯ୍ୟଗୃହ, କର୍ମୀମାନଙ୍କ
 ଯୋଗାଣକେନ୍ଦ୍ର, ବଜାର କରିବାର ଦାୟିତ୍ୱ ବହନ କରିବା
 ସଙ୍ଗେସଙ୍ଗେ ଆର୍ଥିକ ସହାୟତା ଯୋଗାଇଦେବେ ।

ଉତ୍ପାଦିତ ଶିକ୍ଷା ସାମଗ୍ରୀ ଗୁଡ଼ିକ ବିକ୍ରୀ ପାଇଁ ଏକାନ୍ତ
 ଭାବେ ଆଞ୍ଚଳିକ କ୍ଷେତ୍ରମାନଙ୍କ ଉପରେ ବର୍ତ୍ତମାନକୁ
 ବସ୍ତୁତଃ ନିର୍ଭର କରୁଥାଏ । ଯଦ୍ୱାରା ଶିକ୍ଷାମାନେ
 ସେମାନଙ୍କର ଯତ୍ନ-ଚିତ୍ତ ସଂବଳକୁ ବିନିଯୋଗ କରି

ଦ୍ରବ୍ୟ ପ୍ରସ୍ତୁତ କରିଥିଲେ ସୁଦ୍ଧା ସେସବୁ ଶୀଘ୍ର ବିକ୍ରୀକରି
 ବିନିଯୋଗ ପର୍ଯ୍ୟନ୍ତ ଫେରି ପାଇବାରେ ସମର୍ଥ ହୋଇପାରନ୍ତି ।
 ଏହାଫଳରେ ବିନିଯୁକ୍ତ ପୁଞ୍ଜି ବହୁଦିନଯାଏ ଶିର ତଥା
 ଅଞ୍ଚଳ ପୁଞ୍ଜିରୂପେ ବାନ୍ଧିହୋଇପଡ଼େ । ବ୍ୟବସାୟର କାର୍ଯ୍ୟ
 କାରିତା ମୂଳଧନ (Working Capital) ସଂଗଢ଼ିତ ନ
 ହୋଇ ପାରି ବ୍ୟବସାୟକୁ କ୍ରମଶଃ ଦୁର୍ବଳ ଓ ଭୁଗ୍ଣ
 କରିପକାଏ । ଏଥିରୁ କୌଣସିମତେ ଛାଡ଼ି ପାଇବା ପାଇଁ
 ଦରିଦ୍ର ଶିକ୍ଷାମାନେ ତାଙ୍କ ଦ୍ରବ୍ୟଗୁଡ଼ିକୁ ମହାଜନ/କୃମୁଚି
 ତଥା ବ୍ୟବସାୟୀମାନଙ୍କ ପାଖେ ବଦଳ ରଖିବା ବା ଉତ୍ପାଦିତ
 ମୂଲ୍ୟଠାରୁ ଡେର କମ ଦାମରେ ବିକ୍ରୀକରି ପ୍ରାପ୍ୟ
 ଅର୍ଥରେ ନିଜ ପରିବାରକୁ ଯତ୍ନଶିଳ୍ପ ଗୁରୁଗଣ
 ମେଣ୍ଟାଇବାର ପ୍ରଚେଷ୍ଟା କରିଥାନ୍ତି । ଏଥିରୁ ଶିକ୍ଷାମାନଙ୍କୁ
 ରକ୍ଷାକରିବା ପାଇଁ ସରକାର ଉତ୍ପାଦିତ ଦ୍ରବ୍ୟ ଗୁଡ଼ିକର
 କ୍ରୟ ଓ ବିକ୍ରୟ ଭାର ଗ୍ରହଣ କରିପାରିଲେ-ଦୁଇ କାରିଗର-
 ମାନେ କେତେକାଂଶରେ ଧାଣ୍ଡ ହୋଇଥାଆନ୍ତେ । ଏହା
 ବ୍ୟତୀତ ସରକାରଙ୍କ ତରଫରୁ ଏକକାଳୀନ ଶତାଧିକ
 ଲୋକଙ୍କୁ ଶିକ୍ଷାକାମ କରିବାର ସୁବିଧା ଯୋଗାଇ
 ପାରୁଥିବା ଏକ ସାଧାରଣ ବର୍ମାଗାର (Work Shop)
 ଯୋଗାଇପାରିଲେ ଶିକ୍ଷାମାନଙ୍କର କର୍ମଦକ୍ଷତା ବହୁଗୁଣିତ
 ହୋଇପାରନ୍ତା । ଭାରତ ସରକାରଙ୍କ ନୂତନ ବିଶ୍ୱସ୍ତ୍ରୀ
 କାର୍ଯ୍ୟକ୍ରମ ଅନୁଯାୟୀ ପାରଳାଖେମୁଣ୍ଡିର ଏହି ନିରାହ,
 ଦୁଇ ଦରିଦ୍ର ଶିକ୍ଷାକାରିଗରମାନଙ୍କର ସର୍ବବିଧି କଲ୍ୟାଣ
 ସାଧନ ପାଇଁ ଅଗ୍ରାଧିକାର ଭିତ୍ତିରେ ସାହାଯ୍ୟ ସହଯୋଗ
 ସହାନୁଭୂତିର ସହ ପହଞ୍ଚାଇପାରିଲେ ଏହି ପାରପଂଗିକ
 କୌଳିକ ବୃତ୍ତି-ଶିକ୍ଷା କାରୁକାର୍ଯ୍ୟ ଅଧିକ ଆକର୍ଷଣୀୟ
 ଭାବେ ବଞ୍ଚେଇପାରିବ ।

ଶିକ୍ଷାଦ୍ରବ୍ୟଗୁଡ଼ିକ ଯେ କେବଳ ସୌନ୍ଦର୍ଯ୍ୟବୋଧ,
 ଆକର୍ଷଣୀୟ ତଥା ସୌଖିନ ସାମଗ୍ରୀଭାବେ ପରିଚିତ
 ତା'ନୁହେଁ ଶିକ୍ଷା ପ୍ରାପ୍ତିର ବହୁ ଅନୁକୂଳ ସ୍ୱାସ୍ଥ୍ୟଗୁଣ ରହିଛି ।
 ଏହା ମୁଖ୍ୟତଃ କେଶ ପର୍ଯ୍ୟନ୍ତ ହିତକର । ଏହା ରୋଗ
 ପ୍ରତିରୋଧକ । ଜୀବାଣୁନାଶକ । ଏଣୁ ଦେଶ ବିଦେଶ
 ବଜାରରେ ଶିକ୍ଷା ପ୍ରାପ୍ତିର ଆଦର ସବୁଠୁ ବେଶି ।
 କେତେକ ନିର୍ଦ୍ଦିଷ୍ଟ ପଶୁକରୁକର ଶିକ୍ଷାରେ ତିଆରି ବିଭିନ୍ନ
 ମନମୁଗ୍ଧକର ସାମଗ୍ରୀଗୁଡ଼ିକର କେତେକ ସ୍ୱତଂତ୍ର
 ମର୍ଯ୍ୟଦା ସହ ଗୁଣ ରହିଥାଏ । ଏହାବ୍ୟତୀତ ଶିକ୍ଷା ତିଆରି
 କଳାମତମତ ଦୁଇଟି ପକ୍ଷୀ ବା ଦୁଇଟି ପ୍ରତୀକର ଉଦ୍ୱୱା
 ରୂପ ଯଦି ତୁଳିଲେଇ କାନ୍ଧରେ ତଳା ଯାଇଥାଏ ବା
 ଶୁଣ ବହୁନ ଚି-ଗୁଡ଼ିମାଛଟିଏର ଦୃଶ୍ୟ ତୁଳ-ତୁଳର
 ସୌନ୍ଦର୍ଯ୍ୟକୁ ବଦାନ୍ତଦେବା ସଙ୍ଗେସଙ୍ଗେ କେତେଯେ
 ଗାବାବେଇ ସୃଷ୍ଟିକରେ ତାର କଳନା କଣ ଯେକୌଣସି
 ମୂଲ୍ୟ ଦେଇ ସତରେ ତରଳ କଣ୍ଠିଯାଇ ପାରେ ।

ବାଣିଜ୍ୟ ବିଭାଗ ମୁଖ୍ୟ,
 ଜଟଣୀ ମହାବିଦ୍ୟାଳୟ, ଜଟଣୀ (ପୁରୀ)
 ୨୫୨୦୫୦ ।

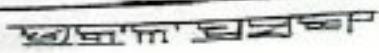

ଆମ୍ଭ ଆମ୍ଭେ ମିଳିମିଶି ରହିବା

ଡକ୍ଟର ଅନୁଲ୍ୟ ମହାପାତ୍ର

ଆମେ ମଣିଷ । ଏ ଜଗତର ଶ୍ରେଷ୍ଠ ଜୀବ ।
 ଆମେ ସମସ୍ତେ ସମାଜରେ ବାସକରୁ । ସମାଜବିନା
 ରହିବା କଷ୍ଟକର । ଏଇଠି ଆମେ ଜନମ ନେଇ ।
 ଏଇଠି କାମ କରୁ । ପୁଣି ଏଇ ସମାଜରୁ ଦିନେ ଆମେ
 ଶୁଣିଯାଉ । ସେଇଟା ଆମର ହୁଏ ଶ୍ରେଷ୍ଠ ଯିବା ।
 ସେହି ଯିବା ଓ ଆସିବା ଭିତରେ ଆମେ ଅନେକ କାମ
 କରୁ । ଏକଥା ସତ, ଜଣେ ଆସେ ଏକା ଓ ଯାଏ
 ଏକା । ହେଲେ ଯେତେଦିନ ସେ ଏହି ମାଟି ମା'ର
 ପୁଅହୋଇ ରହେ ସେତେବେଳେ ସେ ସମସ୍ତଙ୍କ ସହ
 ମିଳିମିଶି ଚଳିଥାଏ । ମିଳିମିଶି ରହିଲେ ଏକତା ବଢ଼େ ।
 ମନରେ ସାହସ ହୁଏ । ଦମ ଆସେ । ଅସୁବିଧା
 ରହେନାହିଁ । ଆମ ଗୁଣପତେ ସେ ରହିଥାନ୍ତି ସେମାନେ
 ଆମର ବନ୍ଧୁ । ଦରକାର ପଡ଼ିଲେ ସେମାନେ ଆଗେଇ
 ଆସନ୍ତି । ସାହାଯ୍ୟ କରନ୍ତି । ଦୁଃଖ ସୁଖ ହୁଅନ୍ତି ।
 ସବୁକଥା ବୁଝନ୍ତି ।

ପିଲାଦିନରେ ଆମେ ପାଠ ପଢ଼ିଥାଉଁ । ସାଥୀରେ
 ପଢ଼ୁଥିବା ପିଲାମାନେ ଆମର ବନ୍ଧୁ । ବଡ଼ହେଲେ ଆମେ
 ଭିନ୍ନ ଭିନ୍ନ କାମକରୁ । ଆମ ସାଥୀରେ କାମ କରୁଥିବା
 ଲୋକମାନେ ଆମର ବନ୍ଧୁ । କାମ କରିବାଟା ଆମ
 ଜୀବନ ସାରା ଶୁଣିଥାଏ । ବିନା କାମରେ ଆମେ
 ବଞ୍ଚି ପାରିବା ନାହିଁ । ସେମିତି ପାଠ ପଢ଼ିବା ଚର୍ଚ୍ଚରେ
 ଶ୍ରେଷ୍ଠ ନାହିଁ । କାମ କଲେ ପଇସା ମିଳେ । ଆମେ
 ଖାଇପିଇ ସୁଖରେ ରହୁ । ସେମିତି ପାଠ ପଢ଼ିଲେ ଆମର
 ବୁଦ୍ଧି ବଢ଼େ । ଆମେ ଅନେକ କଥା ଜାଣିପାରୁ ।
 ଭଲ କାମ କରି ଓ ପଢ଼ି ବେଶି ଟଙ୍କା ଓ ଗୁଣିରି
 ପାଉଥାଉ । ଗୁମ୍ଫାଧ୍ୟ ଲଭ ବାସରେ ଭରିଥାଉ ।
 ଆମକୁ ବେହି ଠିକ୍ ପାଉଁଟି ନାହିଁ । ସମସ୍ତେ ସମାଜରେ

ଆମକୁ ଭଲ ପାଆନ୍ତି । ଆମେ ମଧ୍ୟ ସେମାନକୁ ନିଜର
 ବୋଲି କରିଥାଉଁ ।

ଆମ ସମାଜରେ ବହୁଜାତିର ଲୋକ ବାସ କରନ୍ତି ।
 ଗୋଟିଏ ଲୋକ ଅନ୍ୟଠାରୁ ଅଲଗା ହୋଇଥାଏ । ଜଣକର
 କଥାଭାଷା ଅନ୍ୟଠୁଁ ଭିନ୍ନ ହୁଏ । ସେମିତି ଆମର
 ବ୍ୟବହାର ଓ କଥାବାର୍ତ୍ତା ସମାନ ହୋଇ ନଥାଏ ।
 କିଏ ଓଡ଼ିଆରେ କଥା କହିଲେ ଅନ୍ୟ ଜଣେ ହିନ୍ଦି ବା
 ତେଲୁଗୁରେ କହେ । ଏମିତି ଅନେକ ପ୍ରକାର ରହିଥାଏ ।
 ତଥାପି ଆମେ ସମସ୍ତେ ସେହି ଗୋଟିଏ ମାର ପୁଅ ।
 ଭାରତମାତା ଆମର ମା । ତେଣୁ ଭେଦଭାବ ଆମଠାରେ
 ରହିବା ଠିକ୍‌ନୁହେଁ । ଆମ ଦେହରେ ଗୋଟିଏ ରକ୍ତ
 ବହେ । ସମସ୍ତଙ୍କ ନିଶ୍ଵାସରେ ଏକ ପବନ ବାହାରି
 ଆସେ । ତେଣୁ ଆମେ ମିଳିମିଶି ଭାଇ ଭାଇ ପରି
 ରହିବା ଦରକାର । ତା ନହେଲେ ଆମର ଅନ୍ୟମାନେ
 ଶତ୍ରୁ ହେବେ । ଦରକାରବେଳେ ସାହାଯ୍ୟ କରିଦେ
 ନାହିଁ । ହଇରାଣ ଓ ଦୁଃଖକଷ୍ଟରେ କେହି ସାହାଯ୍ୟ
 କରିବେ ନାହିଁ । ସମାଜରେ ଅଶାନ୍ତି ବଢ଼ିଯିବ । ଜଣେ
 ଅନ୍ୟକୁ ଦେଖିଲେ ଗୁଣା କରିବ । କଥାବାର୍ତ୍ତା ହେବ
 ନାହିଁ । କିନ୍ତୁ ସେପରି କରିବା ଆଦୌ ଭଲ ନୁହେଁ ।

ରାଷ୍ଟ୍ର ଆନ୍ୟମାନଙ୍କର ଅଲଗା ଅଲଗା ହୁଏ ।
 କିନ୍ତୁ ଭାବ ସମାନ ଥାଏ । ପ୍ରତ୍ୟେକ ମନୁଷ୍ୟର ଜିତି
 ଭଲ ଗୁଣ ରହିଥାଏ । ତେଣୁ ସେ ଭଲ ଭାବନା କରେ ।
 ଭଲକଥା କହେ । ଭଲଲୋକ ହୁଏ । ସମସ୍ତେ ତାକୁ
 ଆଦର କରନ୍ତି । ଭଲ କାମ କରି ସେ ଗାନ୍ଧୀ,
 ଗୋପବନ୍ଧୁ, ନେହେରୁ ଓ ଇନ୍ଦିରାଗାନ୍ଧୀ ପରି ସବୁଦିନକୁ
 ନାଁ ରଖିଥାଏ । ଭଲ ଲୋକମାନେ ରାଷ୍ଟ୍ରକୁ ଗୁଣା
 କରନ୍ତି ନାହିଁ । ସବୁ ରାଷ୍ଟ୍ରକୁ ସେମାନେ ଆଦର କରିଥାନ୍ତି ।

ଅନୁଲ୍ୟ ମହାପାତ୍ର

ଅନେକ ଭାଷା ଜାଣିଥାନ୍ତି । ସେମାନେ ମାତୃଭାଷାକୁ ବେଶୀ ଭଲ ପାଆନ୍ତି । ସେହି 'ମାତୃ' ଭାଷାର କହିବାକୁ ସେମାନେ ଅଧିକ ପସନ୍ଦ କରନ୍ତି । ତେଣୁ ଆଜିକାଲି ଆମେ ସମସ୍ତେ ମାତୃଭାଷାରେ ପାଠ ପଢ଼ୁ । ଆମ ସରକାର ସେଥିପାଇଁ ଶିକ୍ଷାର ନୀତି ନିୟମ କରୁଛନ୍ତି । ଯେପର୍ଯ୍ୟନ୍ତ ଆମର ଏହି ମାତୃଭାଷା ଆମ ମନର ଭାଷା ନହୋଇଛି, ସେ ଯାଏଁ ଆମେ ଆମର ଭାବନାକୁ ଠିକ୍ ଭାବରେ ପ୍ରକାଶ କରି ପାରିବୁ ନାହିଁ । ତେଣୁ ଆମେ ଆମର ମାତୃଭାଷା ପ୍ରତି ଅଧିକ ସମ୍ମାନ ଦେବା । ତାହା ସହିତ ମଧ୍ୟ ଅନ୍ୟ ଭାଷା ଜାଣି ରଖିବା ଦରକାର । ତାହା ଜାଣିଥିଲେ ଆମେ ସହଜରେ ଅନ୍ୟଭାଷାର ଶ୍ରେକକ୍ଷତ୍ର ମିଶି ଯାଇ ପାରିବୁ । ସେ ସହଜରେ ଆମର ବନ୍ଧୁ ହୋଇଯିବ । ଦରକାର ପଢ଼ିଲେ ଅନେକ ସାହାଯ୍ୟ କରିବ ।

ସେହିପରି ଆମେ ସମସ୍ତେ ମନୁଷ୍ୟ ଜାତି । ଜାତିର ଭେଦଭାବ ନାହିଁ । ସମସ୍ତେ ଆମର ଭାଇ ଭଉଣୀ । ଆମେ ସମସ୍ତେ ମିଳିମିଶି ଏକାଠି ସମାଜରେ ରହିଥାଉ । ସାହିପଡ଼ୋଶୀଙ୍କ ସହ ଭଲ ବ୍ୟବହାର କରିଥାଉ । ଶାହାକୁ ପୂଣ୍ୟ କରିବା ଭବିଷ୍ୟ ନୁହେଁ । ଜଣକୁ ଅନ୍ୟଜଣେ ଦୁଃଖ କଲେ ତା ମନରେ ଦୁଃଖ ହୁଏ । ସେ ରାଗିଯାଏ । ଆମର ଶତ୍ରୁ ହୁଏ । ଅସୁବିଧାରେ ପକାଇବାକୁ ଚେଷ୍ଟା କରେ । ତେଣୁ ଆମେ ସମସ୍ତେ ମିଳିମିଶି ଚଳିବା ଦରକାର । ତାହେଲେ ଆମେ ପରସ୍ପରକୁ ଭଲ ପାଇ ପାରିବୁ । ଫଳରେ ଆମ ସମାଜରେ ସମସ୍ତେ ସୁଖରେ ରହିପାରିବେ । ଆନନ୍ଦରେ ମିଳିମିଶି ରହି ଦିନ ବିତାଇ ଦେବେ । ତେଣୁ ମହାତ୍ମାଗାନ୍ଧୀ ଜାତି ଭେଦଭାବଠାରୁ ଦୂରରେ ରହିବାକୁ କହିଥିଲେ । ସେ ନିଜ ଜାତିର ଶ୍ରେକକ୍ଷ ସେବା କରୁଥିଲେ । ସେମାନଙ୍କୁ 'ହରିଜନ' ନାମ ଦେଇଥିଲେ । ସେପରି ଭକ୍ତ ନିଜ ଜାତିର ଭାବନା ରହିବା ଆଦୌ ଭଲ ନୁହେଁ । ଏହାହେଲେ ଆମ ସମାଜ ଉନ୍ନତି କରିପାରିବ ନାହିଁ । ମାରଧିଚ୍ କଳିଗୋବିନ୍ଦ ସବୁଦିନ ଗୁଣି ରହିବ । ତେଣୁ ଆସନ୍ତୁ ସମସ୍ତ ରାଜତମାତାର ସତ୍ତ୍ୱାନ ସମସ୍ତେ ମିଳିମିଶି ରହି ଚଳିବା । ସୁଖର ସଂସାର ଗତିବା । ସୁନାପର କରି, ହସି ହସାଇ ଦେବା । ଏଥିରେ ଆମ ଦେଶର ତଥା ଆମର ଅନେକ ଉନ୍ନତି ହୋଇପାରିବ ।

ଆମ ସମାଜରେ ଅନେକ ସକାର ଧର୍ମ ରହିଛି । ହିନ୍ଦୁମାନଙ୍କର ଧର୍ମ ହିନ୍ଦୁ ବା ସନାତନ ଧର୍ମ । ଖ୍ରୀଷ୍ଟିୟାନ ମାନଙ୍କର ଖ୍ରୀଷ୍ଟଧର୍ମ । ମୁସଲମାନମାନଙ୍କର ମୁସଲିମ୍ ବା ମହମ୍ମଦୀୟ ଧର୍ମ । ପୁଣି ଗୋଟିଏ ଗୋଟିଏ ଧର୍ମ ମଧ୍ୟରେ ଅନେକ ସକାର ଶାଖା ବା ସମ୍ପ୍ରଦାୟ ସବୁ ରହିଛି । ଯେମିତି ହିନ୍ଦୁ ଧର୍ମରେ ବୈଷ୍ଣବ, ଶୈବ, ଶାକ୍ତ ସମ୍ପ୍ରଦାୟ । ଗୁରୁତପସି ଧର୍ମନିରପେକ୍ଷ ଦେଶରେ, ଯେଉଁଠି ସମସ୍ତ ଧର୍ମକୁ ସମାନ ଅର୍ଥକାର ଦିଆଯାଇଛି । ସେଠାରେ ଅନେକ

ସାଧୁସଙ୍ଗମାନେ ନିଜନିଜର ଇଚ୍ଛାନୁସାରେ ଏକଏକ ଧର୍ମ ସୃଷ୍ଟି କରିଥାନ୍ତି । ତାହା ବ୍ୟତୀତ ହିନ୍ଦୁଜାତି ମଧ୍ୟରେ କିଏ କେତେସକାର ଦେବଦେବୀକୁ ପୂଜାକରନ୍ତି । କେତେଜଣ ଶିବକୁ ପୂଜାକରୁଥିଲେ ଆଜି କେତେଜଣ ଶାକ୍ତକୁପୂଜା କରିଥାନ୍ତି । କିଏ ଜଗନ୍ନାଥକୁ ନିଜର ଦେବତା ବୋଲି ଭବିଷ୍ୟ ବେଳେ ଅନ୍ୟକିଏ ଚିତ୍ରପତିକୁ ଦିଅଁ ବୋଲି ଗ୍ରହଣ କରିଥାଏ । ତେଣୁ ଆମମାନଙ୍କର ଧର୍ମଧାରଣା ପୃଥକ୍ ପୃଥକ୍ ହୋଇଥାଏ । ମାତ୍ର ଧର୍ମ କହିଲେ ଠାକୁର ପୂଜାକୁ ବୁଝାଏ ନାହିଁ । ତାହାହେଲେ, ଜୀବନର ନୀତି ଓ ନିୟମ । ଯେଉଁ ନୀତି ନିୟମ ମନୁଷ୍ୟକୁ ଆଦର୍ଶକରି ଗର୍ଭି ବାରେ ସାହାଯ୍ୟ କରିଥାଏ । ତାହାହିଁ ଆମରଧର୍ମ । ତେଣୁ ମନୁଷ୍ୟର ଧର୍ମ ଏକ ଓ ଅଭିନ୍ନ । ମାନବିକତା ହେଉଛି ତାହାର ଧର୍ମ ।

ସେଥି ସକାଶେ ଶ୍ରୀରାମକୃଷ୍ଣ ପରମହଂସ ଦେବ ସବୁ-ଧର୍ମକୁ ସମାନ ଭାବରେ ଦେଖୁଥିଲେ । ନିଜେ ହିନ୍ଦୁ ହୋଇ ସୁଦ୍ଧା ଚର୍ଚ୍ଚ ଓ ଗାଳୀକୁ ଯାଉଥିଲେ । ସେହିପରି ସୁଧାନମଦୀ ଶ୍ରୀ ରଜାବ ଗାନ୍ଧୀ ସମସ୍ତଧର୍ମପ୍ରତି ଏକଦୃଷ୍ଟିରେ ଦେଖୁଛନ୍ତି । ତାଙ୍କଠାରେ ଧର୍ମର ଭେଦଭାବ ନାହିଁ । ଅର୍ଥାତ୍ ମଣିଷ ପରସ୍ପରକୁ ଭଲପାଇ ଶିଖିବା ହେଉ ତାହାର ଧର୍ମ । ହିନ୍ଦୁହେଉ ବା ମୁସଲମାନ ହେଉ ସମସ୍ତେ ଏହିଦେଶର ପୁଅଝିଅ । ଧର୍ମପାଇଁ ବିଭେଦ, କଳିଗୋବିନ୍ଦ, ହତ୍ୟା ହିଂସାକରିବା ଭବିଷ୍ୟ ନୁହେଁ । ଧର୍ମକୁ କୌଣସି ଜାତି ଓ ସାମା ମଧ୍ୟରେ ଆବଦ୍ଧ ରଖିବା ଠିକ୍ ନୁହେଁ । ଧର୍ମହେଉଛି ମହାନ । ଆଦିବାସୀମାନେ ଯେଉଁ ପୂଜାକରନ୍ତି ଓ ପୂଜାକୋଲି ମାନନ୍ତି ତାହାର ଉଦ୍ଦେଶ୍ୟହେଉ—ତାହାକୁ ଯିଏ ଉପକାରକର ସେ ତାଙ୍କର ହେଉ ଦେବତା । ଆଦିବାସୀମାନେ ପାହାଡ଼ରେ ଗୁପ୍ତ ଫକାନ୍ତି । ଫଳମୂଳ ଓ କାଠ ଆଣନ୍ତି । ତେଣୁ ପାହାଡ଼ହେଉ ତାଙ୍କର ଦିଅଁ । ପୂଜାକରିବାଭ ଉଦ୍ଦେଶ୍ୟ ହେଉ ଆମ ମନରେ ଶ୍ରୀରତା ଅଣାଇବା । ମନସ୍କିର ନହେଲେ କୌଣସି କାମ ସଫଳ ହୋଇପାରେ ନାହିଁ । ତେଣୁ ଧର୍ମ-ନାମରେ ବିଭେଦ ଓ ପାର୍ଥକ୍ୟ ନଆଣି ଆମେ ସମସ୍ତେ ଆମର ପୂଜାଉତ୍ସବରେ ମିଳିମିଶି ଚଳିବା ଦରକାର । ହିନ୍ଦୁର ହୋଲିଖେଳରେ ମୁସଲମାନ ଓ ଖ୍ରୀଷ୍ଟିୟାନ ସମସ୍ତେ ମିଳିମିଶି ଆନନ୍ଦ ଗୁଣକରି ପାରିବେ । ତାହା ଆମର ଲକ୍ଷ୍ୟହେବା ଆବଶ୍ୟକ । ସେହିପରି ମୁସଲମାନଙ୍କର ଇଦ୍ ପର୍ବ ଓ ଖ୍ରୀଷ୍ଟିୟାନଙ୍କର ମୁଚନବର୍ଷ (ଖ୍ରୀଷ୍ଟ) ପର୍ବରେ ସମସ୍ତ ଅନ୍ୟଜାତିର ଶ୍ରେକ ମିଳିମିଶି ଅଂଶଗ୍ରହଣ କରନ୍ତି । ତେଣୁ ଧର୍ମ ମନୁଷ୍ୟର ହିତକର, ସର୍ବପଥ ଦେଖାଇ, ତାହା ମଧ୍ୟରେ ହାନିଭବ ଯେପରି ନ ରହୁ ।

ଆଜିକାଲି ବିଜ୍ଞାନର ଯୁଗ । ଆମେ ସବୁକିଛି ବୁଝିପୁଝି କରିବା ଭଲ । ତେଣୁ ଶିକ୍ଷା ଆମର ଅଧିକ ଦରକାର । ଶିକ୍ଷାହିଁ ଆଲୋକଶିଖା । ଯେପରି ଅନ୍ଧାର ଦୂରକରିବା ପାଇଁ ଆଲୋକର ଦରକାର ହୋଇଥାଏ, ସେହିପରି ଆମର ମୂର୍ଖତା ବା ଅଜ୍ଞାନତା ଦୂରପାଇଁ ଶିକ୍ଷାର ଆଲୋକ ଦରକାର । ତାହାହେଲେ ଆମଧର୍ମ ମଧ୍ୟରେ ପୁରିରହିଥିବା ଅନେକ

କୃଷ-ସାର ଓ ଅହରିଶ୍ଵାସ ଦୂର ହୋଇଯାଇ ପାରିବ ।
 ଯେତେ ଦିନଯାଏ ଧର୍ମକୁ ଅହରିଶ୍ଵାସ ଓ କୃଷ-ସାର ଦୂର
 ନହୋଇଛି, ସେତେଦିନଯାଏ ଧର୍ମ ଆମର ଉପକାର
 କରିପାରିବ ନାହିଁ । ଶିକ୍ଷା, ବିବେକ ଜ୍ଞାନ ବଳରେ ଧର୍ମକୁ
 ଆମେ ଅଧିକ ପେସୋପା କରିପାରିବୁ । ତହିଁରୁ ସମସ୍ତ
 ଉପଦେଶ ଦିଗ ବାବଦେଇ ଉଲ୍ଲଖଣ୍ଡକୁ ପ୍ରସିଦ୍ଧ କରିପାରିବୁ ।
 ଏଠାରେ ଗୋଟିଏ ଉଦାହରଣ ଦେଲେ ଉଲ୍ଲହେବ ।

ଆମଦେଶର କେତେକ ଧର୍ମଧାରୀମାନେ ତନ୍ତ୍ରମନ୍ତ୍ର
 ନାମନେଇ ଦେବୀକୁ ସମ୍ବୁଦ୍ଧ କରିବାପାଇଁ ଚାହୁଁଥାନ୍ତି ।
 ସେମାନେ ତେଣୁ ନିରାହ ସିନ୍ଧୁମନେଇ ଦେବାକାଠାରେ ବଳି
 ଦେଇଥାନ୍ତି । ଏହା ଅତି ଉପକାରୀ । ଏଥିରେ ଦେବୀ
 ବରଦେଇ ନଥାନ୍ତି । ଅଥବା ସେ ବଳି ମାଗିନଥାନ୍ତି ।
 ଆମର ଅଶିଷ୍ଟା ଓ ଅହରିଶ୍ଵାସ ଯୋଗୁଁ ଏପରି ହାନିକାରୀ
 ହୋଇଥାଏ । ସେହିପରି ଆମର ଦେହ ଖରପହେଲେ ଆମେ
 ଡାକ୍ତରକାଠାରେ ଚିକିତ୍ସା ନ ହୋଇ ଗ୍ରାମଦେବୀଙ୍କୁ ପୂଜାକରୁ ।
 ତାଙ୍କଠାରେ କୁକୁଡ଼ା, ମେଣ୍ଟା, ଚେନି ପ୍ରଭୃତି ବଳି ଦେଇଦେଲେ
 ଆମ ରୋଗ ଉନ୍ନ ହୋଇଯିବ ବୋଲି ବିଶ୍ଵାସ କରାଯାଏ ।
 ଝାଡ଼ାବାଣି ଓ ବସନ୍ତ ଦେବାଳୟ କୋପରୁ ହୁଏ ବୋଲି
 କେତେକ ଅଶିଷ୍ଟତ ବ୍ୟକ୍ତିମାନେ ଚାହୁଁଥାନ୍ତି । ଏହିପରି
 ସମସ୍ତ କୃଷ-ସାର ଆମର ସମାଜ ପ୍ରତି ଓ ଆମପ୍ରତି ବିପଦ
 କାରଣ ହୋଇଥାଏ । ତେଣୁ ଆମେ ସମସ୍ତେ ସୁଖଶାନ୍ତିରେ
 ନିଜିନିଜି କରିବାପାଇଁ ପାଠପଢ଼ିବା ନିହାତି ଦରକାର ।
 ତାହେଲେ ଆମେ ଉନ୍ନ ଖରପ ଜଣ ତାହା ସହଜରେ
 ଜାଣିପାରିବା । ଧର୍ମନାମରେ କୌଣସି ଅଧର୍ମ ବା ଉପ-
 କାରୀ କରିବା ନାହିଁ । ଧର୍ମକୁ ଠିକ୍ ବିବେକ ଓ କୃଷିଦ୍ଵାରା
 ଗ୍ରହଣକରି ଆମେ ଆମର ଜୀବନକୁ ପୁନଃଉନ୍ନତରେ
 ରଖିପାରିବା । ତେଣୁ ଏହିଧର୍ମ ଆମର ହିତକରିବ ।
 ତଥା ଏହାଦେଶର ଏକତା ରସାରେ ସାହାଯ୍ୟ କରିପାରିବ ।

ଆମର ଧର୍ମପରି ସଂସ୍କୃତି ମଧ୍ୟ ଜୀବନର ବିଭିନ୍ନ
 ଅଙ୍ଗ । ଏହି ସଂସ୍କୃତି କେତେକ ସାମାଜିକ ଗୁଣିତର ଆଶୁର
 ବ୍ୟବହାର, ସମାଜନୀତି, ଧର୍ମନୀତି, ନୈତିକତା, ଉଚ୍ଚନୀତି,
 ଶିକ୍ଷା ପ୍ରଭୃତି ଅନେକ ବିଷୟକୁ ବୁଝାଇଥାଏ । କାହାରି
 ମଧ୍ୟରେ ମନୁଷ୍ୟର ପଦପଦାଣା ଉପର, ମେଳା-ମହୋତ୍ସବ,
 ସାମିୟାହା ପ୍ରଭୃତି ରହିଥାଏ । ଭିନ୍ନଭିନ୍ନ ସମାଜ ଓ
 ସମ୍ପ୍ରଦେଶର ମଧ୍ୟ ଅଲଗା ଅଲଗା ସଂସ୍କୃତି ରହିଛି ।
 ମାତ୍ର ସେ ସମସ୍ତ ସଂସ୍କୃତିର ଉଦ୍ଦେଶ୍ୟ ଏକ । ଭିନ୍ନତା
 ମଧ୍ୟରେ ଏକତା ରହିଥାଏ । ଯେପରି ଓଡ଼ିଶାର ସଂସ୍କୃତି
 ସହିତ ବଙ୍ଗ ସଂସ୍କୃତିର ସମ୍ପର୍କ ରହିଛି, ସେହିପରି
 ମଧ୍ୟ ଆସାମର ସଂସ୍କୃତି ବଙ୍ଗସହିତ ଅନେକ ମେଳପଥ ।
 ଠିକ୍ ସେହିପରି ଆଦିବାସୀ ଜାତିଗଣ ମଧ୍ୟରେ ଏକତାକାର
 ସଂସ୍କୃତି ସ୍ତ୍ରୀୟ ଦେଖିବାକୁ ମିଳିଥାଏ । ନାଚ ଗୀତରେ ସମସ୍ତ
 ଆଦିବାସୀଜାତି ଏକ ହୋଇଯାଏ । ଠିକ୍
 ସେହିପରି ଓଡ଼ିଶାର ଓଡ଼ିଶୀ ନାଚ, ତାମିଲନାଡୁର ଉରୁ
 ନାଟ୍ୟମ୍ । ମଣ୍ଡପୁରର ମଣ୍ଡପୁରୀ ଓ କେରଳର କଥାକେରୀ

ମଧ୍ୟରେ ଏକତାକାର ସୌନ୍ଦର୍ଯ୍ୟବୋଧ ରହିଥାଏ । ତାହା
 ସମସ୍ତଙ୍କ ମନରେ ଆନନ୍ଦ ଦେଇଥାଏ । ସେହିପରି ବିଭିନ୍ନ ସମାଜ
 ଉପର ଓ ଯାତ୍ରା ଆମର ଜୀବନକୁ ସରସ ସୁନ୍ଦର କରିଥାଏ ।
 ସେଥିରେ ଆମର ଶିକ୍ଷା, ଆର୍ଥିକ ଓ ସାମାଜିକ ଅବସ୍ଥାର
 ପ୍ରୟତ୍ନ ନିଶ୍ଚୟ ପଡ଼ିଥାଏ । ଭିନ୍ନଭିନ୍ନ ସମାଜରେ ରହିଥିବା
 ମେଳକର ଚିନ୍ତା ଓ ଗୁଣିତକଣୀରେ ପାର୍ଥକ୍ୟପୂର୍ଣ୍ଣ
 ସଂସ୍କୃତିରେ ମଧ୍ୟ ସେହିପରି ସାମାଜ୍ୟ ଭିନ୍ନତା ଦେଖା
 ଦେଇଥାଏ ।

ଆମଦେଶର ସଂସ୍କୃତି ଓ ଆମର ଐତିହ୍ୟ ଅତି
 ଗୌରବମୟ । ତାହାକୁ ଜାଣିବା ଓ ଜଣାଇବା ଦରକାର ।
 ସେଥିପାଇଁ ଆମର ନିହାତି ଦରକାର ଶିକ୍ଷା । ଶିକ୍ଷା ନହେଲେ
 ସଂସ୍କୃତି ଉଲ୍ଲ ହୋଇପାରିବ ନାହିଁ । ସେହେତୁ ଶିକ୍ଷା ଓ
 ସଂସ୍କୃତିର ମେଳପଥ । ଗୋଟିଏ ଅନ୍ୟ ଉପରେ ନିର୍ଭର
 କରିଥାଏ । ମାତ୍ର ତାହାରେ ରକ୍ଷ୍ୟ ଗୋଟିଏ ଥାଏ ।
 ତାହାହେଲା—ସମାଜରେ ଉଲ୍ଲମେଳ ହୋଇ ଉଲ୍ଲ ନାମ
 କରିଦିବା ଯେପରି ଆମକୁ କେହି ଖରପ ନକହିବେ । ପଞ୍ଚରେ
 ଗାଳି ନଦେବେ । ସମସ୍ତେ ଆଦର କରିବେ, ସମ୍ମାନ ଦେବେ
 ସେଥିପାଇଁ ଆମେ ଆମର ସଂସ୍କୃତିକୁ ଉଚ୍ଚକୁ ଉଠାଇବାକୁ ।
 ହେବ । ତାହେଲେ ଆମେ ସମାଜରେ ମାନ୍ୟତା ପାଇପାରିବୁ ।
 ସମସ୍ତ ସଂସ୍କୃତିକୁ ବଢ଼ାଇବା ପାଇଁ ଚେଷ୍ଟାକରିବୁ । ଆମର
 ସରକାର ଆଜି ସେଥିପାଇଁ ଚେଷ୍ଟା ତଳାଇଛନ୍ତି ।
 ଆମଦେଶର ତଥା ଆମର ଉନ୍ନତି ପାଇଁ ଆମର ସଂସ୍କୃତିକୁ
 ଆଗକୁ ଆଗକୁ ବଢ଼ାଇବାକୁ ପଡ଼ିବ । ଉଚ୍ଚତର ସଂସ୍କୃତି
 ବ୍ୟବହାରରେ ଯେପରି ଅଧିକ ଆଦର ଓ ସୁନାମ
 ଲାଭକରି ପାରିବ ।

ଆମ ଦେଶର ଗୌରବମୟ ଇତିହାସ କେତେକ ସଂସ୍କୃତି
 ଓ ଗୋଜକର ଚରିତ୍ରକୁ ନେଇ ତିଆରି ହୋଇଛି । ବେଦ,
 ଉଦ୍ୟୋଗ, ପୁରାଣ ଓ ଗାଥା ଆମର ଅତି ଆଦରର ବିଷୟ ।
 ତାହା ଆମ ସଂସ୍କୃତି ଓ ଐତିହ୍ୟର ମୂଳ । ଦୈନିକ ଯୁଗକୁ
 ମୁନିରାମାନଙ୍କର ବାଣୀ ଓ କଥା ଚାହିଁଲେ ଲେଖା ହୋଇ
 ରହିଛି । ସେଗୁଡ଼ିକ ଆମକୁ ବେଧ ଗପକ୍ରମ ଦିଶାଦିଏ ।
 ମଣିଷକୁ ମଣିଷପରି ରଖି ତୋଳିବା ପାଇଁ ରାତ୍ରା ଦେଖାଇ
 ଦିଏ । ମହାଭାରତ ଓ ରାମାୟଣର କାହାଣୀ ମନକୁ ଦେଖି
 ହୁଏ । ଅନେକ ଶିକ୍ଷା ତହିଁରୁ ମିଳିଥାଏ । ଲୋକକର
 ଚରିତ୍ର ଉଠିପାଇଁ ସେଗୁଡ଼ିକ ସାହାଯ୍ୟ କରିଥାଏ ।
 ଗାମଚନ୍ଦ୍ରକ ପରି ଆଦର୍ଶ ଚରିତ୍ର ଆମ ସମାଜରେ ଦେଖିବାକୁ
 ମିଳେନାହିଁ । ଉଚ୍ଚତ ପରି ଉଚ୍ଚ, ରାଜ୍ୟପରି ସେବକ
 ସାତାପରି ସତୀନାରୀ ଆମ ସମାଜରେ ଦିରଳ । ସେହି
 ପରି ମହାଭାରତର ଚରିତ୍ର ସଦାବେଳେ ଆମକୁ
 ଜାଣ କରିଦିବା ପାଇଁ ପ୍ରେରଣା ଦିଏ । ସାହସ, ଦମ
 କୌଶଳ, ରାଜନୀତି, ଧର୍ମନୀତି, କୃତନୀତି ପ୍ରଭୃତି ଅନେକ
 ଶିକ୍ଷା ମହାଭାରତରୁ ମିଳିଥାଏ ।

ସେହିପରି ସ୍ଵାଧୀନତା ପରେ ଆମ ଦେଶର ଯେଉଁମାନେ
 ଗୌରବମୟ ଇତିହାସ ସୃଷ୍ଟିକରି ଯାଇଛନ୍ତି, ସେମାନେ ହେଲେ

ଆଜ୍ଞାନ ସମ୍ଭବ

ମହାତ୍ମାଗାନ୍ଧୀ, ପଣ୍ଡିତ ଜବାହରଲାଲ ନେହେରୁ, ସୁବାଷ-
 ଚୋଷ, ବନ୍ଧୁଜୀରାମ ପଟ୍ଟେଲ, ଡକ୍ଟର ରାଜେନ୍ଦ୍ର ପ୍ରସାଦ,
 ଚକ୍ରବର୍ତ୍ତୀ ରାଧାକୃଷ୍ଣନ୍, ପଣ୍ଡିତ ଗୋପବନ୍ଧୁ ଦାସ, ମଧୁସୂଦନ
 ରାୟ, ଶ୍ରୀମତୀ ଗନ୍ଧିକା ଗାନ୍ଧୀ ଓ ଅନ୍ୟମାନେ । ଏମାନେ
 ଗାନ୍ଧିଜୀଙ୍କ ନେତୃତ୍ୱରେ ଦେଶପ୍ରେମ ଓ ଜାତିପ୍ରେମ ସମର୍ପଣ କରିଥିଲେ ।
 ଗାନ୍ଧିଜୀଙ୍କ ନେତୃତ୍ୱରେ ସେମାନେ ଆନ୍ଦୋଳନର କର୍ମକ୍ଷେତ୍ର ପାଇଁ
 ଓ ସୁଖପାଇଁ ତ୍ୟାଗ କରିପାରିଥିଲେ । ସେହି ସୁନ୍ଦର ଭାରତ
 ଓ ଶ୍ରୋତବ୍ୟ ଭାରତର ଜାତୀୟ ପତାକାତଳେ ଆମେ
 ବସୋତ୍ତମ ଓ ଜୟହିନ୍ଦ୍ କହି ନିଜକୁ ଗର୍ବ ମନେକରୁ ।
 ଆମେ ସମସ୍ତେ ସାଧାରଣ ଦେଶର ମଣିଷ । ଆମେ ଗୋଟି
 ଦେଶ ସରକାର ଗଠିଛୁ । ସେମାନେ ଆମର ଦୁଃଖ ସୁଖ
 ଓ ଉନ୍ନତତ୍ୱ ରୁଚିବେ । ଆମ ଦେଶର ଉନ୍ନତି କରାଇବେ ।
 ସେମାନଙ୍କ ସହିତ ମିଳିମିଶି ଓ ସରକାରୀ ବୁଦ୍ଧିକୁ ଆମକୁ
 ଅଭେଦ ସିଦ୍ଧାନ୍ତ ହେବ । ନିଜକାମ ନିଜକୁ କରିବାକୁ
 ପଡ଼ିବ । ଆମ ଭାଗ୍ୟ ଆମ ହାତରେ । ଆମେ ଆମକୁ
 ଗଠି ପାରିବୁ । ଯେ କୌଣସି ଜିନିଷ ଭାଙ୍ଗିଦେବା ସହଜ
 ମାତ୍ର ତାହାକୁ ଗଠିବା କଷ୍ଟକର । ଆଜି ଆମେ ସମସ୍ତେ
 ନିଜନିଜର କାମ ଠିକ୍ ଭାବରେ କରି ସମାଜରେ ମିଳିମିଶି
 ଚଳିଲେ ମହାତ୍ମା ଗାନ୍ଧୀଙ୍କର 'ରାମରାଜ୍ୟ' ସତ୍ୟରେ ପରିଣତ
 ହୋଇପାରିବ । ଏଥିପାଇଁ ଜନଜାଗରଣ ଓ ଶିକ୍ଷା ଏକାନ୍ତ
 ଅବଶ୍ୟକ । ସମାଜରୁ ନିରକ୍ଷରତାକୁ ସମ୍ପୂର୍ଣ୍ଣ ହଟାଇ
 ଦେବାକୁ ହେବ । ସମସ୍ତେ ପାଠ ପଢ଼ିବେ । କେହି
 ଅଶିକ୍ଷିତ ହୋଇ ରହିବେ ନାହିଁ । ଶିକ୍ଷା ଲାଭ ଦ୍ୱାରା
 ଆମର ମିଳିମିଶି ଓ ପରସ୍ପରକୁ ସହଯୋଗ କରି ଚଳିବା କାର୍ଯ୍ୟ
 ଅତି ସହଜ ହୋଇ ପାରିବ ।

ମିଳିମିଶିରହିବା ପାଇଁ ଶିକ୍ଷା ଅତି ଦରକାର । ଦେଶର
 ସମସ୍ତେ ଶିକ୍ଷିତ ହେଲେ ଅନେକ ସମସ୍ୟା ସମାଧାନ ହୋଇ-
 ଯିବ । ଜଟିଳ ସମସ୍ୟା ଆଉ ଦେଖାଦେବ ନାହିଁ । ଯେପରି
 ଜଣ ସମସ୍ୟା ବା ଲୋକସଂଖ୍ୟା ବୃଦ୍ଧି ଆମ ଦେଶର ଗୋଟିଏ
 ସତ୍ୟ ସମସ୍ୟା । ସେପରି ସମସ୍ୟାର ସମାଧାନ ପାଇଁ
 ଶିକ୍ଷା ନିହାତି ଆବଶ୍ୟକ । ଶିକ୍ଷିତ ଲୋକ ବୁଦ୍ଧି ବିଭବ କାର୍ଯ୍ୟ
 କରିଥାନ୍ତି । ତାଙ୍କପାଇଁ ଦୁଇଟି ପିଲା ଯଥେଷ୍ଟ । ପିଲା-
 ବନ୍ଧୁକୁ କୁଟିବାଠୁ ତାହାକୁ ପାଳନ କରି ମଣିଷ କରିବା ଅତି-
 ବ୍ୟବହାରିକ । ଅଯଥା ପିଲା ସଂଖ୍ୟା ବଢ଼ିଲେ ଘରେ ଅଭାବ
 ସୃଷ୍ଟି ହୋଇଥାଏ । ଭଲରେ ମୁଠିଏ ଖାଇବାକୁ ମିଳେ
 ନାହିଁ । ପାଠ ପଢ଼ାଇବା କଷ୍ଟକର ହୁଏ । ତେଣୁ ପିଲା
 ଉଚିତ୍ତ୍ୟକ୍ତ ନଷ୍ଟ ହୋଇଯାଏ । ଏହିପରି ଭାବରେ ଲୋକ
 ସଂଖ୍ୟା ବୃଦ୍ଧି ହେତୁ ଆମଦେଶରେ ଆହୁରି ଅନେକ ସମସ୍ୟା
 ଦିନକୁ ଦିନ ମୁଣ୍ଡ ଟେକି ଉଠୁଛି । ତାହାକୁ ସମାଧାନ କରିବ
 ବ୍ୟବହାର ହୋଇଥାଏ । ତେଣୁ ଶିକ୍ଷିତ ଲୋକମାନେ ଆଜି-
 କାଲି ଅଧିକ ପିଲାଙ୍କୁ କୁଟିବାକୁ ଇଚ୍ଛା କରନ୍ତି ନାହିଁ ।
 ସେମାନେ ଗୋଟି ପରିବାର ବୁଝି ପରିବାର କରି ଚଳିଥାନ୍ତି ।
 ନେତୃମାନେ ଅଶିକ୍ଷିତ, ସେମାନେ ଉଚିତ୍ତ୍ୟକ୍ତ କଥା ନଭାବି
 ଚିନ୍ତା କରୁ କରିବାରେ ଲାଗିଥାନ୍ତି । ଫଳରେ ଘରେ
 ସଂଖ୍ୟା ବୃଦ୍ଧି କଷ୍ଟ ବଢ଼ି ଉଲ୍ଲେ । ମିଳିମିଶି ଚଳିବା କଷ୍ଟ-
 ହୋଇ ରହେ ।

ଶିକ୍ଷା ଲାଭକରି ଆମେ ଜ୍ଞାନ ପାଇଁ ଦେଶ ବିଦେଶର
 ଅନେକ କଥା ଜାଣିପାରୁ । ଶିକ୍ଷାଦ୍ୱାରା ଆମେ ବୁଦ୍ଧି
 ବିବେକର ସହିତ ସମସ୍ତ କାର୍ଯ୍ୟ କରିଥାଉଁ । ଏହି ବିଜ୍ଞାନ
 ଯୁଗରେ ମଣିଷ କେତେକେତେ ନୂଆ ନୂଆ ଜିନିଷ ତିଆରି
 କରିବାରେ ଲାଗିଛି । ରେଡ଼ିଓ, ଟି.ଭି. ପ୍ରଭୃତି ଆମକୁ ଅନେକ
 ଶିକ୍ଷା ଓ ସୁବିଧା ଦେଇଥାନ୍ତି । ଆଜିର ମଣିଷ ବିଜ୍ଞାନ ଶିକ୍ଷା
 ଲାଭକରି ଆକାଶରେ ଘରକରି ରହିବାକୁ ବସିଲଣି । ପାଠ
 ପଢ଼ିଲେ ସମସ୍ତ କାର୍ଯ୍ୟ ସହଜରେ ହୋଇଥାଏ । ଗୁଣ,
 ବେପାର, ବାଣିଜ୍ୟ, ଗୁଳିକା ପ୍ରଭୃତି କରିବାକୁ ହେଲେ ପାଠ
 ଆମର ନିହାତି ଦରକାର । ପାଠ ପଢ଼ିଥିବା ଗୁଣୀ ଅଶିକ୍ଷିତ
 ଚଷମାଠାରୁ ଅଧିକ ଫସଲ ଉତ୍ପାଦନ କରିପାରିବ ।
 ଶିକ୍ଷିତ ଗୁଣୀ ଗୁଣରେ ବୈଜ୍ଞାନିକ ଉପକରଣ ଲଗାଇ
 ପାରିବ । ଶିକ୍ଷା ଆମକୁ ଏହାବ୍ୟତୀତ ମାନବିକ ଗୁଣକୁ
 ବିକାଶ କରାଇଥାଏ । ଏହା ଜୀବନର ଆଲୋକ ପ୍ରଦାପ ।
 ପ୍ରତ୍ୟେକ କାର୍ଯ୍ୟରେ ଶିକ୍ଷାର ମୂଲ୍ୟ ଯଥେଷ୍ଟ ବେଶୀ । ତେଣୁ
 ପ୍ରତ୍ୟେକ ଲୋକ ଓ ପିଲାମାନେ ପାଠ ପଢ଼ାରେ ଅଧିକ
 ମନଦିଅନ୍ତୁ । କଥାରେ ଅଛି—ବିଦ୍ୟା ଅଟଇ ମହାଧନ,
 ବାଳକେ କର ଉପାର୍ଜନ । ପାଠ ନପଢ଼ିଲେ ଜୀବନଟି
 ଅନେକ ଅସୁବିଧା ମଧ୍ୟ ଦେଇ ଗଠି କରିବାକୁ ହୋଇଥାଏ ।
 ତେଣୁ ଆସ ଆମେ ସମସ୍ତେ ପାଠ ପଢ଼ି କିପରି ସମସ୍ତଙ୍କ ସହ
 ବହୁପରି ଚଳିବାକୁ ହୁଏ ତାହା ଜାଣିବାରେ ଶିକ୍ଷା କରିବା ।

ମିଳିମିଶି ଚଳିଲେ ଏକତା ବୃଦ୍ଧି ପାଏ
 ଏକତା ହେଉଛି ଆମର ଶକ୍ତି । ଏକତା ବିନା କିଛି
 ହୋଇନଥାଏ । ଯେପରି ଜଣେ ଲୋକ ଏକା ଯାହା
 କରିପାରେ ନାହିଁ; ପାଞ୍ଚଜଣ ମିଶିଲେ ତାହା ସହଜରେ
 ହୋଇପାରେ । ଦେଶର ଏକତା ଆମର ବଳ ।
 ଯେମିତି ଗୋଟିଏ ବାଉଁଶକୁ ଗଢ଼ିବା ସହଜ, ମାତ୍ର
 ଯେତେବେଳେ କେତୋଟି ବାଉଁଶକୁ ଏକାଠିକରି
 ବନ୍ଧା ଯାଏ, ସେତେବେଳେ ତାହାକୁ ଗଢ଼ିବା କଷ୍ଟକର
 ହୋଇଥାଏ । ତେଣୁ ମିଳିମିଶି ଚଳିଲେ ଅନେକ
 ସମସ୍ୟାର ସମାଧାନ ହୋଇଥାଏ ।

ସମାଜରେ ରହିଥିଲେ ଅନେକ ଅସୁବିଧା ଓ
 ସମସ୍ୟା ଦେଖାଦେଇଥାଏ । ବିବାହ ଉପତ ସାଙ୍ଗକୁ
 ଅନ୍ୟ କୌଣସି ଦୁର୍ଘଟଣା ହେଲେ ପାଖପଡ଼ିଶାମାନେ
 ଆସି ସାହାଯ୍ୟ କରନ୍ତି । ନିଜ ନିଜ ମଧ୍ୟରେ
 ଏକତା ସୂତ୍ର ଓ ଶୁଦ୍ଧ ଫଳରେ ମନୁଷ୍ୟ ଆତ୍ମ ପାଏ ।
 ଅରେ ଅରେ ଆମକୁ ଅପରିଚିତ ଅକଣା ଲୋକର
 ସେବା କରିବାକୁ ହୋଇଥାଏ । ସେପରି ସେବା,
 ସହଯୋଗ ଓ ତ୍ୟାଗ ନିହାତି ଦରକାର । ସାହାଯ୍ୟ
 ଓ ସେବା କରିଥିବା ଲୋକଙ୍କ ମନରେ ଯେପରି ସତୋଷ
 ଉତ୍ପାଦିତ, ସେହିପରି ସାହାଯ୍ୟ ଓ ସେବା ପାଇଥିବା
 ବ୍ୟକ୍ତି ମଧ୍ୟ ଆତ୍ମିକ ହୁଏ । କଥାରେ ଅଛି—ଦେଇଥିଲେ
 ପାଇ । ଅର୍ଥାତ୍ ଯେ ଦିଏ ସେ ପାଏ । ମାତ୍ର
 ପାଇବାରେ ଆତ୍ମା ରଖିବା ଉଚିତ୍ତ୍ୟକ୍ତ ।

ଆମେ ସମାଜରେ ମିଳିମିଶି ରହିବା ନିହାତି ଆବଶ୍ୟକ । କଳିଗୋଳ ନକରି ପରସ୍ପର ମଧ୍ୟରେ ସହଯୋଗ ଓ ସ୍ନେହ ଭାବରେ ଚଳିବା ଦରକାର । କାହାରିକୁ ଦୂଷା କରିବା ଭତିତ ନୁହେଁ କିମ୍ବା ଅନ୍ୟର ଭଲ ଦେଖି ଉର୍ଷା କରିବା ଠିକ୍ ନୁହେଁ । ଅନ୍ୟର ସୁଖ ସୁବିଧା ଆମର ସୁଖ ସୁବିଧା ତଥା ଅନ୍ୟର ଦୁଃଖକଷ୍ଟ ଆମର ଦୁଃଖକଷ୍ଟ ଏହା ମନରେ ଉଠିବା ଦରକାର । ଆମେ ସମସ୍ତେ ଭାଇଭଉଣୀ ପରି ମିଳିମିଶି ସମାଜର ହିତ ପାଇଁ କାମ କରିବାକୁ ହେବ । ଯେପରି ସମସ୍ତଙ୍କ ମଧ୍ୟରେ ଶ୍ରେମ, ସମ୍ଭାବନା, ଓ ବହୁତା ସୂର୍ଯ୍ୟ ହୋଇପାରେ । ଯାହାଫଳରେ ଆମ ସମାଜରେ ଶାନ୍ତି, ସ୍ତାପ ଓ ମୈତ୍ରୀ ସ୍ଥାପନ ହୁଏ । ଏହା ଦେଶର

ଭରତ ଓ କଲ୍ୟାଣ ସହିତ ନିଜର କଲ୍ୟାଣ ଓ ଭରତର ସାହାଯ୍ୟ କରିଥାଏ ।

ଆଜି ଆମେ ସେଥିପାଇଁ ସମସ୍ତେ ଶପଥ କରିବା ଯେପରି ଆମ ଦେଶକୁ ନିରକ୍ଷରତା ଦର ହୋଇପାରେ ଆମର ଏକତାର ବନ୍ଧନ ଦୃଢ଼ ହେଉ । ଆମେ ସମସ୍ତେ ମିଳିମିଶି ଭରତ ମାତାଙ୍କ ପୂଜ୍ୟ ଝିଅ ଭାବରେ ସୁଖ ଶାନ୍ତିରେ ଦିନ ବିତାଇ ପାରୁ । ମଣିଷ ପରି ରହିବାକୁ ହେଲେ ଆମକୁ ସେଥିପ୍ରତି ବିଶେଷ ଦୃଷ୍ଟି ଦେବାକୁ ପଡ଼ିବ ।

ଅଧ୍ୟାପକ,
ଡି. ଏ. ଭି. କଲେଜ,
କୋରପୁଟ-୭୫୪୦୨୦

ଓଡ଼ିଆ ପର୍ଯ୍ୟଟନ ବିଜ୍ଞାନ
ସାହିତ୍ୟ ସମାଜ, କୋରପୁଟ
ଓଡ଼ିଆ ସାହିତ୍ୟ ସମାଜ
ଶ୍ରୀମତୀ ଶ୍ରୀମତୀ ଶ୍ରୀମତୀ
କୃଷ୍ଣା ସ୍ୱୟଂସେବକ
ଫୋ: ୨୫-୫-୧୧୮୯



ଉପସାହାୟକ

ଶିଶୁ ଶ୍ରମିକଙ୍କ

ଆହୁନଗତ ସୁରକ୍ଷା

ଶ୍ରୀମତୀ କାନନବାଳା ମିଶ୍ର

ସୁଖ୍ୟତଃ ଅର୍ଥନୈତିକ କାରଣରୁ ଆମ ଦେଶରେ ଶିଶୁ ଶ୍ରମିକମାନଙ୍କ ସଂଖ୍ୟା ବେଶୀ । ଯେଉଁ ବୟସରେ ପିଲାମାନେ ପାଠ ପଢ଼ିବା କଥା ସେଇ ବୟସରେ ହିଁ ସେମାନେ ପରିବାରର ଆର୍ଥିକ ସମ୍ଭଳ ବଢ଼ାଇବା ପାଇଁ ବାଧ୍ୟ ହୋଇ ବିଭିନ୍ନ କାର୍ଯ୍ୟରେ ନିଯୋଜିତ ହୁଅନ୍ତି । ବର୍ଷ କ୍ଷେତ୍ରରେ ସେମାନେ ଗାଈଗୋଷ୍ଠୀ ଆଦି ଗୃହପାଳିତ ପଶୁଙ୍କ ରକ୍ଷଣାବେକ୍ଷଣ କରନ୍ତି । ଜଙ୍ଗଲରେ ବାପ, ମା'ଙ୍କ ସହିତ କେତୁପତ୍ର ତୋଳିବା, ଶାଳମଞ୍ଜି ସଂଗ୍ରହ କରିବା, ସିଆରି ଏବଂ ଶାଳପତ୍ର ତୋଳିବା, ଦାନ୍ତକାଠି ଥାଣିବା, ମହୁର ଗୋଟାଇବା, ଆମ ଗୋଟାଇବା ଆଦି କାର୍ଯ୍ୟରେ ଶିଶୁମାନେ କାର୍ଯ୍ୟ କରିଥାନ୍ତି । ଗ୍ରାମାଞ୍ଚଳରେ ବାମଧରା ନମିଳିରେ ଶିଶୁ ଶ୍ରମିକମାନେ ରାଜ୍ୟ ବାହାରକୁ ଯାଇ ହୁଏତ ଦାବନ କୁରି ହୁଅନ୍ତି କିମ୍ବା ସହରମାନଙ୍କରେ କବଶିଆ ହୋଟେଲ, ରେଷ୍ଟୁରେଣ୍ଡ ଆଦିରେ କାମ କରନ୍ତି । ଏସବୁକି ବହୁ କାରଖାନାରେ ମଧ୍ୟ ଶିଶୁ ଶ୍ରମିକମାନେ ନାନା ପ୍ରକାର କାର୍ଯ୍ୟରେ ନିଯୁକ୍ତ ହୋଇଛନ୍ତି । ସେମାନଙ୍କର ଏପ୍ରକାର ନିଯୁକ୍ତିକୁ ଆଖି ଆଗରେ ରଖି ବିଭିନ୍ନ ଶ୍ରମ ଆଇନରେ ସେମାନଙ୍କର ସୁରକ୍ଷା ନିମନ୍ତେ ବ୍ୟାପକ ବ୍ୟବସ୍ଥା କରାଯାଇଛି । ସେଥିମଧ୍ୟରୁ କେତୋଟି ମୁଖ୍ୟ ଶ୍ରମ ଆଇନର ବ୍ୟବସ୍ଥା ଏ-ପର୍ଚ୍ଚରେ ନିମ୍ନରେ ସୂଚନା ପ୍ରଦାନ କରାଗଲା ।

- ୧ । କାରଖାନା ଆଇନ, ୧୯୪୮
 - (କ) ୧୪ ବର୍ଷରୁ କମ୍ ବୟସ ଶିଶୁମାନଙ୍କୁ କାରଖାନାରେ କାମ କରିବାକୁ ମନା ।
 - (ଖ) ୧୫ ବର୍ଷ ପୁରି ନଥିବା କୌଣସି ବାଳକଙ୍କୁ ଦିନରେ ସାଢ଼େ ଗୁଇଁଘଣ୍ଟାରୁ ଅଧିକ ସମୟ କାମ

କରିବାକୁ ବାରଣ କରାଯାଇଛି । ସେମାନଙ୍କୁ ରାତିରେ କାମ କରିବାକୁ ମଧ୍ୟ ବାରଣ କରାଯାଇଛି ।

- (ଗ) ବାଳକମାନଙ୍କୁ ବିପଦନକ୍ଷେତ୍ରରେ ମଧ୍ୟ କାମ କରିବାକୁ ବାରଣ ରହିଛି ।

୨ । ବିଡ଼ି ଓ ସିଗାରେଟ୍ ଶ୍ରମିକ (ନିୟୁକ୍ତି ସର୍ତ୍ତ ଆଇନ), ୧୯୨୭ ।

୧୪ ବର୍ଷରୁ କମ୍ ବୟସ ବାଳକମାନଙ୍କୁ ବିଡ଼ି ତିଆରି କାରଖାନା ବା ଶିଶାନୁଷ୍ଠାନରେ କାମ କରିବାକୁ ବାରଣ କରାଯାଇଛି ।

୩ । ସର୍ବନିମ୍ନ ମଜୁରି ଆଇନ, ୧୯୪୮

- (କ) ଓଡ଼ିଶା ସର୍ବନିମ୍ନ ମଜୁରି ନିୟମାବଳୀ, ୧୯୫୪ ଅନୁସାରେ ସାଢ଼େ ଗୁଇଁଘଣ୍ଟା କାମକୁ ଗୋଟିଏ ଶିଶୁ ଶ୍ରମିକର ସାଧାରଣ କାର୍ଯ୍ୟ-ଦିନ ବୋଲି ଧରି ନିଆଯାଇଛି ।

- (ଖ) ଓଡ଼ିଶାର ଶିଶୁ ଶ୍ରମିକମାନଙ୍କ ପାଇଁ ସର୍ବନିମ୍ନ ମଜୁରି ଆଇନ ଅନୁସାରେ ସୂଚକ ଭାବେ ମଜୁରି ନିର୍ଦ୍ଧାରଣ କରାଯାଇଥିଲା । ମାତ୍ର ବର୍ତ୍ତମାନ ସେଇ ବ୍ୟବସ୍ଥା ପରିହାର କରିନିଆଯାଇଛି ଏବଂ ଶିଶୁ ଶ୍ରମିକମାନେ ବୟସ ଶ୍ରମିକମାନଙ୍କ ସହ ସମାନ ମଜୁରି ପାଇବାରେ ଆଉ ବାରଣ ନାହିଁ ।

୪ । ସମାନ ମଜୁରି ଆଇନ, ୧୯୭୭

ଏହି ଆଇନର ବ୍ୟବସ୍ଥା ଅନୁସାରେ କୌଣସି ଶ୍ରମିକଙ୍କୁ ଯେଉଁ ଯୋଗ୍ୟ ଅଟେ ସେହି ମଜୁରି ଦିଆଯାଇ ପାରିବ ନାହିଁ ।

୫ । ଶିଶୁ ଶ୍ରମିକ (ବାରଣ ଓ ନିୟନ୍ତ୍ରଣ) ଆଇନ, ୧୯୮୭ ।

ଏହି ଆଇନର ବ୍ୟବସ୍ଥା ଅନୁସାରେ ନିମ୍ନଲିଖିତ ଶିଶୁ ସଂସ୍ଥାନୀୟ ଶିଶୁ ଶ୍ରମିକମାନଙ୍କର ନିୟନ୍ତ୍ରଣ କରାଯାଇଛି ।

- (କ) ବିଡ଼ି ତିଆରି ଶିଳ୍ପ, (ଖ) ପାରିଶ୍ରମିକ ଦୁର୍ଗା ଶିଳ୍ପ,
- (ଗ) ସିମେଣ୍ଟ କାରଖାନା, (ଘ) ଲୁଗା ରଙ୍ଗ ଦେବା, ଦୁର୍ଗା ଏବଂ ଲୁଗାରେ ଚିତ୍ର ଛପା କାର୍ଯ୍ୟ ଜନିତ ଶିଳ୍ପ (ଙ) ଦିଆପିଲି, ବିସ୍ଫୋଟକ ତୁରୀ ଏବଂ ବାଣ ତିଆରି ଶିଳ୍ପ,
- (ଚ) ମାଉଜା କାଟିବା ଓ ରାଙ୍ଗିବା, (ଛ) ସଖ ଉତ୍ପାଦନ (ଜ) ସାବୁନ ତିଆରି କାରଖାନା (ଝ) ଚମଡ଼ା ଶିଳ୍ପ (Tanning)
- (ଞ) ପଥମ ପଦା ଭରିବା ଶିଳ୍ପ (ଟ) କୋଠା-ବାଡ଼ି ନିର୍ମାଣ ଶିଳ୍ପ ।

୬ । ମୋଟର ପରିବହନ ଶ୍ରମିକ ଆଇନ, ୧୯୭୧ ।

(କ) ୧୫ ବର୍ଷରୁ କମ୍ ବୟସ୍କ ଶିଶୁମାନଙ୍କୁ ମୋଟର ପରିବହନ ଶିଳ୍ପରେ ନିୟୁତ୍ତି ଦେବାରେ ବାରଣ କରାଯାଇଛି ।

(ଖ) ୧୫ ବର୍ଷରୁ ୧୮ ବର୍ଷ ବୟସର ବାଳକମାନଙ୍କୁ ମୋଟର ପରିବହନ ଶିଳ୍ପରେ ଅଧ୍ୟାପକ ବିଶ୍ୱାସ ସମେତ ୬ ଘଣ୍ଟାରୁ ଅଧିକ କାମ କରିବାକୁ ଦିଆଯିବ ନାହିଁ ।

(ଗ) ଏହି ଶ୍ରମିକମାନଙ୍କୁ ରାତ୍ର ଦଶଘଣ୍ଟାଠାରୁ ସକାଳ ୬ ଘଣ୍ଟା ପର୍ଯ୍ୟନ୍ତ କାର୍ଯ୍ୟ ନିୟନ୍ତ୍ରଣ କରାଯାଇଛି ।

୭ । ଓଡ଼ିଶା ଦୋକାନ ଓ ବାଣିଜ୍ୟ ପ୍ରତିଷ୍ଠାନ ଆଇନ, ୧୯୫୭ ।

(କ) ୧୨ ବର୍ଷରୁ କମ୍ ବୟସ୍କ ବାଳକମାନଙ୍କୁ ଦୋକାନ ଓ ବାଣିଜ୍ୟ ପ୍ରତିଷ୍ଠାନମାନଙ୍କରେ ନିୟୁତ୍ତି ଦେବାକୁ ବାରଣ କରାଯାଇଛି ।

(ଖ) ୧୨ ବର୍ଷରୁ ୧୫ ବର୍ଷ ବୟସର ଶିଶୁ ଶ୍ରମିକମାନଙ୍କୁ ରାତ୍ରିକାଳରେ କାର୍ଯ୍ୟ କରିବାକୁ ବାରଣ ଅଛି ।

ଏହି ସବୁ ଆଇନଗତ ବାରଣ ସତ୍ତ୍ୱେ କିନ୍ତୁ ଶିଳ୍ପରେ ୧୪ ବର୍ଷରୁ କମ୍ କିମ୍ବା ୧୨ ବର୍ଷରୁ କମ୍ ବୟସର ଶିଶୁ ଶ୍ରମିକମାନେ କାର୍ଯ୍ୟ କରୁଛନ୍ତି । ସେମାନଙ୍କୁ ଏଭଳି ଆଇନ କଳା ନଡ଼ି ସରୁ କରାଗଲେ କିଛି ଶିଶୁଶ୍ରମିକ କାର୍ଯ୍ୟକୁ ଫଳର ଲୋଭା ସତ୍ତ୍ୱେ ସେମାନଙ୍କ ଦାନାପାଣି ବୁଝିଯିବ । ତେଣୁ ଶିଶୁ ସେତେତୁ ସମାଜର ମାନବତ୍ୱ, ସେମାନଙ୍କୁ ଅଭିଭାବ କରି ବିଶେଷତଃ ତାଲିମ ପ୍ରଦାନ ବ୍ୟବସ୍ଥା କଲେ ସମାଜ ତଥା ଦେଶର ମଙ୍ଗଳ ହେବ ।

ଦ୍ୱାରକା ନମ୍ବର ଆଇ. ଡି-ଏ ୨୦-୩
ପୃଷ୍ଠା-୨, ଗୁରୁମେଶ୍ୱର ।



ଆଇନ ସମ୍ବଳନ

କନ୍ଧ ଜନଜୀବନ



ଶ୍ରୀ ନରେନ୍ଦ୍ର ନାଥ ସାହୁ

କୌଣସି ବା ଶୋହମାନେ ଓଡ଼ିଶାର ଗୋଟିଏ
 ସମାଜୀୟ ଆଦିବାସୀ ଏବଂ ଏମାନେ ମେରିଆବଳୀ
 ବା ମନୁଷ୍ୟବଳୀ ନିମିତ୍ତ ଭବିଷ୍ୟ ପ୍ରସିଦ୍ଧ ଥିଲେ ।
 ମାତ୍ର ପରସନ୍ତ ମତାନୁଯାୟୀ କନ୍ଧ ନାମଟି
 ତେଲଗୁ ଶବ୍ଦ କୋଣାରୁ ଭଦ୍ରପୁରୀ ଯାହାକି ଗୋଟିଏ ପର୍ବତକୁ
 ବୁଝାଏ । ତେଲଗୁ ଲୋକମାନେ ସେମାନଙ୍କୁ (କନ୍ଧ)
 କୋରୁରାଣ୍ଡାଲ ବୋଲି କହନ୍ତି ଏ ଲୋକଗୁଡ଼ିକ କେବଳ
 ଓଡ଼ିଶାରେ ଦୁର୍ଘ ଗୋଟର ହୁଅନ୍ତି, ତାହା ନୁହେଁ, ଏମାନେ
 ମଧ୍ୟ ଆନ୍ଧ୍ର, ବଙ୍ଗଳା ଏବଂ ମଧ୍ୟପ୍ରଦେଶରେ ଦୁର୍ଘଗୋଟର
 ହୁଅନ୍ତି । ଓଡ଼ିଶାରେ ସବୁ ଜିଲ୍ଲାରେ ସେମାନେ
 ବିସ୍ତାରିତ ହୋଇ ରହିଛନ୍ତି କିନ୍ତୁ ପୁଲବାଣୀ, ଗଞ୍ଜାମ,
 ସମ୍ବଲପୁର, କୋରାପୁଟ ଏବଂ ବରଂଗିରରେ ବହୁଳ ସଂଖ୍ୟାରେ
 ବସବାସ କରନ୍ତି । ୧୯୬୧ ମସିହାରେ ଜନଗଣନା
 ପଦ୍ଧତିରେ ସମୁଦାୟ କନ୍ଧଲୋକଙ୍କ ସଂଖ୍ୟା ୮୧୮,୮୪୭,
 ସେମାନଙ୍କ ମଧ୍ୟରୁ ପୁରୁଷ ସଂଖ୍ୟା ୪୦୨,୭୪୮ ଏବଂ
 ମାଲିକ ସଂଖ୍ୟା ୪,୧୬,୦୯୯ ଅଟେ ।

କନ୍ଧମାନେ ସରଳ ନିଷ୍ପତ୍ତ ଏବଂ ଅମାଣିକ । ସେମାନେ
 ଅତ୍ୟନ୍ତ ଅତିଥି ପରାୟଣ । ଯେତେବେଳେ କୌଣସି ଅତିଥି
 ଆସି ପହଞ୍ଚିବ ସେତେବେଳେ ତାଙ୍କୁ ନିଶ୍ଚିତ ଭାବରେ ଖାଦ୍ୟ
 ଓ ପାନୀୟ ପୋଗାଇ ଦିଆଯିବ ଯଦିଓ ଗୃହସ୍ଥାମୀ ବା ଅତିଥି
 ସେକଳ ଧନୀ ବା ଦରିଦ୍ର ହୁଅନ୍ତି ପଛକେ । ସେମାନଙ୍କର
 ଶାନ୍ତ ହାରାହାରି ଗୁଣର । ସେମାନଙ୍କର ଦାରିଦ୍ର୍ୟ ପୂର୍ଣ୍ଣକର
 ଶାନ୍ତ ଅଗାର, ଓ ଯଥେଷ୍ଟ ଲୁଗାପଟାର ଅଭାବସତ୍ତ୍ୱେ
 ସେମାନେ ସ୍ୱାସ୍ଥ୍ୟବାନ, ଓ ବଳିଷ୍ଠ । ସେମାନେ
 ବୁଦ୍ଧି ନିତାନ୍ତର ଲୋକ ଏବଂ ଉଦ୍ଦିଷ୍ଟତ ନିମନ୍ତ

ଚିନ୍ତା କରନ୍ତି ନାହିଁ । ଅମଳ ସମୟରେ ଯେତେବେଳେ ଖାଦ୍ୟ
 ପଦାର୍ଥ ପ୍ରଚୁର ପରିମାଣରେ ଥାଏ, ସେମାନେ ବଦଶର୍ଚ୍ଚ କରନ୍ତି
 ଏବଂ ଖାଦ୍ୟ ପଦାର୍ଥର ଅଭାବ ପରିଲକ୍ଷିତ ହେଲେ ସମୟେ
 ସମୟେ ଉପବାସ ରହନ୍ତି । ଖାଦ୍ୟ ବ୍ୟତୀତ ସେମାନେ
 ଜୀବନ ଧାରଣ କରିପାରନ୍ତି କିନ୍ତୁ ମଦ ଛାଡ଼ି ରହିପାରନ୍ତି ନାହିଁ ।
 କନ୍ଧମାନେ କଙ୍ଗଲରେ ସାହାସୀ କିନ୍ତୁ ଅଣଆଦିବାସୀଙ୍କ
 ନିକଟରେ ଭୀରୁତୁଲ୍ୟ ।

କନ୍ଧଙ୍କର ଭାଷା ସମ୍ପର୍କରେ ତି,ଏ, ଗ୍ରୀୟରସନ୍ ଲେଖିଛନ୍ତି,
 କନ୍ଧ ବା ଶହମାନେ ଓଡ଼ିଶାରେ ପାର୍ବତ୍ୟ ଅଞ୍ଚଳ ଓ ପଡ଼ୋଶୀ
 ଜିଲ୍ଲମାନଙ୍କରେ ଗୋଟିଏ ଦ୍ରାବିଡ଼ ଆଦିବାସୀ । ସେମାନେ
 ନିଜ ନିମିତ୍ତ ଯେଉଁ ନାମ ବ୍ୟବହାର କରନ୍ତି ତାହା 'କୁ' ଅଟେ ।
 ତେଣୁ ସେମାନଙ୍କର ଭାଷା 'କୁଲ' ନାମରେ ନାମିତ ହେବା
 ସ୍ୱଭାବିକ । 'କୁ' ଶବ୍ଦଟିର ବୋଧହୁଏ 'କୋଇ' ସହିତ
 ସମ୍ପର୍କ ଅଛି । ଏହା କେତେଗୁଡ଼ିଏ ନାମ ମଧ୍ୟରୁ ଗୋଟିଏ
 ନାମ ଯାହାକୁ ଗଣମାନେ ସେମାନଙ୍କୁ ସୂଚେଇବା ନିମିତ୍ତ
 ବ୍ୟବହାର କରିବାରେ ଅଭ୍ୟସ୍ତ । ଗୋଣ୍ଡମାନଙ୍କର କୋଇ
 ଭାଷାଟି କୁଲ ଭାଷାଠାରୁ ସମ୍ପର୍କ ତପାତ୍ । ଏହି ଭାଷାର
 ଏହି ଅଞ୍ଚଳର ସବୁ ଆଡ଼େ ସ୍ଥାନ ବିଶେଷରେ ତପାତ୍
 ପରିଲକ୍ଷିତ ହୁଏ । ଏହା ବିଶେଷ କିଛି ଅଧିକ ନୁହେଁ ।
 ଯଦିଓ ଦେଶର ଗୋଟିଏ ପ୍ରାନ୍ତରୁ ଗୋଟିଏ ଲୋକ
 ଅନ୍ୟ ପ୍ରାନ୍ତରେ କଥିତ ହେଉଥିବା କୁଲ ଭାଷା ବୁଝିବାରେ
 ଅସୁବିଧାରେ ସମ୍ମୁଖୀନ ହୁଅନ୍ତି, ସେଠାରେ ଦୁଇଟି ପ୍ରଧାନ ଭାଷା
 ଅଛି । ଗୋଟିଏ ପୂର୍ବରେ ଯାହା ଗୁମସର ଓ ବଙ୍ଗଳା ସଂଲଗ୍ନ
 ପ୍ରାନ୍ତରେ କଥିତ ହୁଏ ଏବଂ ଅନ୍ୟଟି ପଶ୍ଚିମରେ ତିତା-କି-ମେଡ଼ିରେ
 କଥିତ ହୁଏ । ଭରତର କୁଲ ଭାଷା ପଡ଼ୋଶୀ ଆର୍ଯ୍ୟ ଭାଷାର

ଆକାର ଦ୍ୱାରା ପ୍ରଭାବିତ ଏବଂ ପାଟଣା ରାଜ୍ୟକୁ ପଠାଯାଇଥିବା ନମୁନା ଚିତ୍ରିତ ଗାଡ଼ି ସହିତ ଓଡ଼ିଆ ମିଶ୍ରଣରେ ଲିଖିତ ଥିଲା କିନ୍ତୁ ଭାଷାରେ ସ୍ଥାନୀୟଭାବେ ଯେଉଁ ପରିବର୍ତ୍ତନ ବା ତ୍ରୁଟି ଦେଖାଯାଏ ଏହା ନିମ୍ନରେ ପ୍ରଦତ୍ତ ହେଲା ।

- (୧) କୋରାପୁଟ ସବଡ଼ିଭିଜନର କନ୍ଧମାନେ କୁରି ଭାଷା କହନ୍ତି ।
- (୨) ବୌଦ୍ଧ ପୁଲବାଣୀରେ ବାଲିଗୁଡ଼ା ଏକେନ୍ଦ୍ରୀୟରେ ଥିବା ବୃକ୍ଷଗଣିଆ କନ୍ଧମାନେ ଗୋଟିଏ ଭାଷା କହନ୍ତି ଯାହା କୁରି ଭାଷାର ଅନୁରୂପ ।
- (୩) ଗୁଡ଼ାରି ଥାନାର କୁଟିଆ କନ୍ଧମାନେ କୁଟିଆ ଭାଷା କହନ୍ତି । କୁଟିଆ ଭାଷା ସରରା ଓ କୁର ଭାଷାର ମିଶ୍ରଣ ।
- (୪) ଗାୟଗଡ଼ାର କନ୍ଧମାନେ ତେଲଗୁ ମିଶ୍ରଣ ସହିତ କୁରି ଭାଷା କହନ୍ତି ।

ସାମାଜିକ ସଙ୍ଗଠନ

କନ୍ଧମାନେ ସ୍ଥାନ ଅନୁସାରେ ବିଭିନ୍ନ ଉପବିଭାଗରେ ବିଭକ୍ତ ହୋଇଛନ୍ତି । କିନ୍ତୁ ସମସ୍ତେ ସେମାନଙ୍କର ସାଧାରଣ ପୂର୍ବପୁରୁଷରେ ବିଶ୍ୱାସ କରନ୍ତି । ପ୍ରତ୍ୟେକ ସ୍ଥାନୀୟ ବିଭାଗଟି 'ମୁଠା' ନାମରେ ଅଭିହିତ । ଏହାର ପୂଥକ ପୂଥକ ଅଞ୍ଚଳରେ ପୂଥକ ପୂଥକ ନାମ ଅଛି । ଅର୍ଥନୈତିକ ଦୃଷ୍ଟିକୋଣରୁ କନ୍ଧମାନଙ୍କୁ ଚାନ୍ଦି ଦଳରେ ବିଭକ୍ତ କରାଯାଇ ପାରେ ।

- (୧) ସମତଳ ଅଞ୍ଚଳରେ ବାସ କରୁଥିବା କନ୍ଧ ।
- (୨) ଜାଲେଣୀ କାଠ କର୍ତ୍ତନ ଓ ବିଜୟ ଏବଂ ବାଉଁଶିଆ ଚିଆରି କରି ଜୀବନଧାରଣ କରୁଥିବା କନ୍ଧକାଟି ।
- (୩) ବର୍ଷର କେତେକ ଗାଈ ସମତଳ ଅଞ୍ଚଳରେ ଏବଂ ଅବଶିଷ୍ଟା-ଶ ସମୟ ପାହାଡ଼ ଉପରେ ନିର୍ଭର କରି ଜୀବନ ନିର୍ବାହ କରୁଥିବା କନ୍ଧ ।
- (୪) ପାହାଡ଼ ଉପରେ ସଂପୂର୍ଣ୍ଣରୂପେ ନିର୍ଭର କରି ଜୀବିକା ନିର୍ବାହ କରୁଥିବା କନ୍ଧ । କାୟାକାରିତା ଦୃଷ୍ଟିକୋଣରୁ କନ୍ଧମାନେ ନିଜର ବଂଶାନୁକ୍ରମିକ ବ୍ୟବସାୟ ଶୀତଳ ଓ ଚୂର୍ଣ୍ଣ ତ୍ୟାଗ କରି ନୂତନ ବ୍ୟବସାୟ ଅବଲମ୍ବନ କରିଛନ୍ତି । ସେମାନେ କମାର, ଗୋପାଳ ଓ କୁମ୍ଭକାର ଭୂମି ମଧ୍ୟ ଅବଲମ୍ବନ କରିଛନ୍ତି । କିନ୍ତୁ ପ୍ରଧାନତଃ କନ୍ଧମାନଙ୍କୁ ତିନୋଟି ଉପବିଭାଗରେ ବିଭକ୍ତ କରାଯାଇପାରେ ।

- (୧) ବେଣିଆ କନ୍ଧମାନେ ଅଣ-ଆଦିବାସୀମାନଙ୍କ ସହିତ ମିଶି ସମତଳ ଅଞ୍ଚଳରେ ବାସ କରନ୍ତି ।
- (୨) ବୃକ୍ଷଗଣିଆ କନ୍ଧମାନେ ଉଚ୍ଚ ପର୍ବତ ମାଳାରେ ବାସ କରନ୍ତି । ବୃକ୍ଷର ନାମଟି ଉଚ୍ଚ ପର୍ବତମାଳାକୁ ବୁଝାଏ ।

(୩) କୁଟିଆ କନ୍ଧମାନେ ପୁଲବାଣୀ ଜିଲ୍ଲାରେ ପରିଦ୍ରଷ୍ଟ ହୁଅନ୍ତି । କୁଟିଆ ନାମଟି କୁଟି ଶବ୍ଦରୁ ଉତ୍ପତ୍ତି ଯାହାର ଅର୍ଥ ଗର୍ଭା କୁଟିଆ କନ୍ଧଙ୍କର ଗୃହ ଏପରି ଭାବରେ ନିର୍ମିତ ହୋଇଥାଏ ଯେ ତଟାଣର ସ୍ତର ଚୂର୍ଣ୍ଣିତର ନିମ୍ନଭାଗରେ ଚତୁପାଶୁରେ ଥାଏ ।

କନ୍ଧ ଗ୍ରାମଗୁଡ଼ିକ ଠକ୍ ଓଡ଼ିଆ ଗ୍ରାମ ସଦୃଶ । ପ୍ରତ୍ୟେକ ଗ୍ରାମରେ କେତେଗୁଡ଼ିଏ ଗୃହଥାଏ ଓ ବାସଗୃହ ବ୍ୟତୀତ ସେଠାରେ ଅନ୍ୟ କେତେକ ଗୃହ ମଧ୍ୟ ଥାଏ । ଯଥା:— ବାଳକ ଶୟନାଗାର ବା ଧାଙ୍ଗଡ଼ା ଗୃହ ଓ ବାଳିକା ଶୟନାଗାର ବା ଧାଙ୍ଗେଡ଼ି ଗୃହ । ଗୃହଗୁଡ଼ିକ ଧାଡ଼ିରେ ଅବସ୍ଥିତ । କୁଟିଆ କନ୍ଧମାନେ ପର୍ବତର ପାଦଦେଶରେ ବାସକରନ୍ତି । କିମ୍ବା ଦୁଇ ପର୍ବତର ମଧ୍ୟରେ ଥିବା ଘନ ଜଙ୍ଗଲ ମଧ୍ୟରେ ବାସ କରନ୍ତି । ଗୋଟିଏ ଗ୍ରାମ ଆଠ କିମ୍ବା ଦଶଟି ଗୃହ ବିଶିଷ୍ଟ । ସେମାନେ ଗୋଟିଏ ସ୍ଥାନକୁ ଅନ୍ୟ ସ୍ଥାନକୁ ପଳାୟନ କରନ୍ତି, ପାଞ୍ଚ କିମ୍ବା ଛଅ ବର୍ଷ ପରେ ଯଦି ସେଠାରେ ଖାଦ୍ୟ କିମ୍ବା ଜଳର ସୁଲଭତା ପରିଲକ୍ଷିତ ହୁଏ । ଗୃହପାଳିତ ପଶୁ ନିମିତ୍ତ ସେମାନଙ୍କର ପୃଥକ ଗୃହ ଅଛି । ଗ୍ରାମର ସାଂପ୍ରଦାୟିକ କ୍ଷେତ୍ର (ଭୂମି) ଓ ବାରଣ୍ଡା ଅତ୍ୟନ୍ତ ପରିଷ୍କାର ଏବଂ ଏହା ଗୋରୁ ଗୋବର, ଘୁଷୁରିମକ ଓ ପାରା ମଜ୍ଜରେ ପରିପୂର୍ଣ୍ଣ ।

ଯୁବ ସଂଗଠନ

କନ୍ଧମାନଙ୍କ ଜୀବନରେ ଯୁବ ସଂଗଠନ ଏକ ମୁଖ୍ୟ ଭୂମିକା ଗ୍ରହଣ କରେ । ସେମାନଙ୍କର ଉତ୍ତମ ଅବବାହିତ ବାଳକ ଓ ବାଳିକାମାନଙ୍କ ନିମିତ୍ତ ସୁସଂଗଠିତ ଶୟନାଗାର ଅଛି । ବୟସା ବାଳିକାମାନେ ଏକତ୍ର ଶୟନ କରନ୍ତି ଏବଂ ସେମାନେ ଅଧିକାଂଶ ସମୟ ଧାଙ୍ଗେରତୁ ବା ଧାଙ୍ଗେର ବସା ବୋଲି ପରିଚିତ ହୋଇଥିବା ଶୟନାଗାରରେ କଟାନ୍ତି । ବଣେ ବୁଝା ବାଳିକା ଶୟନାଗାର ଦାୟିତ୍ୱରେ ଥାଏ । ସେହିପରି ଅବବାହିତ ବାଳକମାନଙ୍କ ନିମିତ୍ତ ପୃଥକ ଶୟନାଗାରର ବ୍ୟବସ୍ଥା ଥାଏ । ବାଳକ ଓ ବାଳିକା ମାନେ ସାତ କିମ୍ବା ଆଠ ବର୍ଷରେ ପଦାର୍ପଣ କରାଯାଏ ସେମାନେ ଶୟନାଗାର ଜୀବନ ଆରମ୍ଭ କରନ୍ତି । ସେମାନେ କେବଳ ଗୃହକୁ ଖାଦ୍ୟ ନିମିତ୍ତ ଆସନ୍ତି । ଶୟନାଗାରଗୁଡ଼ିକ ଅବସର ବିନୋଦନ ବା ଆମୋଦ ପ୍ରମୋଦର କେନ୍ଦ୍ରଭଙ୍ଗୀ ଓ କୁମାର ଓ କୁମାରୀମାନଙ୍କ ନିମିତ୍ତ ଶୟନ କରା ଥାଏ ।

ପରିବାର

କନ୍ଧମାନେ ଯୌଥ ପରିବାରରେ ବାସ କରନ୍ତି । ସମସ୍ତେ ସମୟେ ସାଧାରଣ ପରିବାର ମଧ୍ୟ ପରିଦ୍ରଷ୍ଟ ହୁଏ । ଯୌଥ ପରିବାରଟି ପିତାମାତା, ବିବାହିତ ପୁତ୍ର, ଓ ଝିଅ ମାନଙ୍କ ଦ୍ୱାରା ଗଠିତ । ପରିବାରଟି ପିତୃ କୈନ୍ଦ୍ରିକ ଅଟେ । ବାପା ପରିବାରକୁ ନିୟନ୍ତ୍ରଣ କରନ୍ତି, ହୁଏତ ବିବାହିତ ପୁତ୍ରମାନେ ତାଙ୍କ ସହିତ ବସବାସ କରନ୍ତୁ ବା ପୃଥକ ଭାବେ ବସବାସ କରନ୍ତୁ । ପିତାଙ୍କ ମୃତ୍ୟୁ ପରେ ପୁତ୍ରମାନଙ୍କ ମଧ୍ୟରେ ସଂପତ୍ତି ସମାନ୍

ପଂଶରେ ବନ୍ଧନ ହୁଏ । ସମୟେ ସମୟେ ପତା ଜୀବତା-
ବନ୍ଧାରେ ନିଜ ସଂପତ୍ତି ପୁତ୍ରମାନଙ୍କ ମଧ୍ୟରେ ମଧ୍ୟ ବନ୍ଧନ
କରିଦିଅନ୍ତି ।

ପରିବାର ପିତାମହଙ୍କ ଅଟେ । କନ୍ଧମାନେ ସେମାନଙ୍କର
ଉପାଧିକାରୀ ପୁତ୍ରପାନୁକ୍ରମରେ ପରିଚିତ କରାନ୍ତି । ଗ୍ରାମର
ମୁଖ୍ୟ ପଦବୀ ବଂଶାନୁକ୍ରମିକ କିନ୍ତୁ ଏହା ଲୋକର ଦକ୍ଷତା
ଉପରେ ନିର୍ଭର କରେ । ପିତାମାତା ନିସନ୍ତାନ
ହେଲେ ପୋଷ୍ୟ ପୁତ୍ର ଗ୍ରହଣ କରନ୍ତି । ପୋଷ୍ୟପୁତ୍ରଟି
ନିଜର ପୁତ୍ର ହିସାବରେ ବିବେଚିତ ହୁଏ ଏବଂ ତାକୁ
ପରିବାରର ସମସ୍ତ ନିୟମ ମାନିବାକୁ ହୁଏ ନିଜର ପିଲା ସଦୃଶ
ବିବାହ ଓ ସଂପତ୍ତି ଅଧିକାରରେ ମଧ୍ୟ ସେହି ନିୟମ ପାଳନ
କରିବାକୁ ହୁଏ ।

ଜନ୍ମ ଓ ଲାଳନ ପାଳନ

କନ୍ଧମାନେ ନିଜର ପିଲାମାନଙ୍କୁ ଅତ୍ୟନ୍ତ ଭଲ
ପାଆନ୍ତି । ଯେତେବେଳେ ସ୍ତ୍ରୀ ନିଃସନ୍ତାନ ବା
ବନ୍ଧ୍ୟା ହେବାର ଜଣାଯାଏ, ସେମାନେ ଦୁଃଖ
ବା ବିବାହ କରନ୍ତି କିମ୍ବା ପୋଷ୍ୟ ସନ୍ତାନ ଗ୍ରହଣ
କରନ୍ତି । କନ୍ଧ ସ୍ତ୍ରୀଲୋକମାନେ ପ୍ରସବ ସମୟ ପର୍ଯ୍ୟନ୍ତ ଦୈନନ୍ଦିନ
ଖାଣି ସମାପନ କରନ୍ତି । ସେ ଯତେବେଳେ ଯତ୍ନଶୀଳ ଅନୁଭବ
କରନ୍ତି, ତତ୍ତ୍ଵେ ଅନୁଭୂତି ସଂପର୍କ କନ୍ଧ ଧାର୍ଯ୍ୟ ଏହି ସେବା କରିବା
ନିମିତ୍ତ ନିପୁଣ ଥାଆନ୍ତି । ଧାର୍ଯ୍ୟ ଗର୍ଭବତୀ ସ୍ତ୍ରୀ ଲୋକର ତତ୍ପରତାକୁ
ପ୍ରମୋଦର ଦ୍ଵାରା ଘର ଥାଏ । ନାଭି ପିଛର ମାଆ ଦ୍ଵାରା ଏକ
ତାକୁ ଓ ଧାର୍ଯ୍ୟ ତାର ସାହାଯ୍ୟରେ କର୍ତ୍ତନ କରାଯାଏ । ମାଆ
ଖାଣି ହାତ ନିଆଁରେ ଉଷ୍ମ କରେ ଏବଂ ପିଛର ଶରୀରକୁ
ପାଖ କିମ୍ବା ଛଅ ଦିନ ନିମିତ୍ତ ସେକିଥାଏ । ପ୍ରତ୍ୟେକ ଦିନ
ଶିଶୁର ଶରୀରରେ କଡ଼ାତେଲ ଓ ବତୀ ହଳଦୀ ଲେପନ
କରାଯାଏ । ଶିଶୁ ଜନ୍ମ ହେବାର ତିନିଦିନ ପରେ
ମୃତ ପୂର୍ବ ପୁରୁଷଙ୍କ ଉଦ୍ଦେଶ୍ୟରେ ଗୋଟିଏ କୁକୁଡ଼ା ଶାବକ
କର୍ତ୍ତବ୍ୟ ବିଆଯାଏ । ଏହାର ଉକ୍ତ ଗୋଟିଏ ବକ୍ତୃକ ଉପରେ
କରାଯାଏ ଏବଂ ଏହାକୁ ବାନ୍ଧରେ ଲେପନ କରାଯାଏ । ବକ୍ତୃକ
ଗୋଟିଏ ଗାଈ ଦ୍ଵାରରେ ବା ପୁରୋ ଭାଗରେ ଝୁଲାଇ ଦିଆଯାଏ,
ଯାହା ପଦରେ ଦୁଷ୍ଟ ସ୍ତ୍ରୀମାନୁ ପ୍ରବେଶ କରିବାକୁ ସମ୍ଭବ ହୋଇ
ପାରିବ ନାହିଁ । କନ୍ଧମାନେ ଆତ୍ମା ଅବିନାଶୀ ଓ ପୁନର୍ଜନ୍ମ ଗ୍ରହଣ
କରେ ବୋଲି ବିଶ୍ଵାସ କରନ୍ତି । ଶିଶୁ ଜନ୍ମର କେତେକ ଦିବସ ପରେ
ପୁରୋହିତକୁ ପଦରା ଯାଏ, କେଉଁ ପୂର୍ବ ପୁରୁଷ ଜନ୍ମ ଗ୍ରହଣ କଲେ ।
ସେ ଗୋଟିଏ ଧନୁ ଦୂର ହସ୍ତରେ ଧାରଣ କରେ ଏବଂ ପୂର୍ବ
ପୁରୁଷମାନଙ୍କର ନାମୋଚ୍ଚାରଣ କରେ । ଯାହାର ନାମ
କରିବା ସମୟରେ ଧନୁ ଅଳ୍ପମାତ୍ରାରେ ଅରହଇ
ହୁଏ । ନୂତନ ଜନ୍ମ ଶୁଭ କରିଥିବା ଶିଶୁ ସେହି
ପୂର୍ବ ବୋଲି ସମ୍ଭାବନା କରାଯାଏ । ମାସକ ପରେ
ଶିଶୁକୁ ଶ୍ଵେତ କରାଯାଏ ଏବଂ ସମସ୍ତ ଗ୍ରାମବାସୀମାନଙ୍କୁ
ଭାତରେ ଆପ୍ୟାୟିତ କରାଯାଏ ।

କରାଯାଏ । କୃତ୍ରିୟ କନ୍ଧ ଶିଶୁ ରୋଗାକ୍ରାନ୍ତ ହୋଇଥିଲେ,
ଅନାମିକା ହୋଇ ରହେ । ମି: କେ. ଏ. ଆର୍.
ଷ୍ଟିଭେନସନଙ୍କ ଅନୁସାରେ ଗ୍ରାମସର କନ୍ଧମାନଙ୍କ ମଧ୍ୟରେ ଶିଶୁ
ଜନ୍ମ ହେବାର ଛଅ ମାସ ପରେ ଗୋଟିଏ ନିର୍ଦ୍ଧାରିତ ଦିବସରେ
ସେମାନେ ଗଦାଧୁରା ବା ଶିଶୁର ନାମକରଣ ଉତ୍ସବ ପାଳନ
କରନ୍ତି । ସେହି ଦିବସରେ ଗୋଟିଏ ଶ୍ଵାନ ବନ୍ଧ କରନ୍ତି ଓ
ମଦ ଡାକି ବାଜି ସମ୍ଭୁତ କରନ୍ତି । ସେମାନେ ଶିଶୁର ପଦ
ଧୋଇ କରନ୍ତି । ଜାଣି ଦାଆର ଅଧାରୁ ଗୋଟିଏ ଦୌଡ଼ା
ବାହି ବୋଲୁ ଆସେ ଏବଂ ଏହା ଦ୍ଵାରା ସେମାନେ ଗଣନା
କରନ୍ତି । ସେମାନେ ଦାଆ ଉପରେ ଶୁଭକ ରଖନ୍ତି । ନାମ
ଗୁଡ଼ିକ (ପୂର୍ବ ପୁରୁଷ ବା ପରିବାରର) ଜମନ୍ତୁସରେ ରଖାଗିତ
ହେଉ ଥିବାରୁ ପ୍ରତ୍ୟେକ ସମୟରେ ଏହା ଉପରେ ଶୁଭକ ରଖାଯାଏ
ଏବଂ ଯାହାର ନାମ ଉଚ୍ଚାରଣ ବା ଉଲ୍ଲେଖ ବେଳେ ଦାଆ
ତଳନଶୀଳ ହୁଏ, ସେତେବେଳେ ଜନ୍ମିତ ଶିଶୁର ସେହି ନାମ
ରଖାଯାଏ । ତା ପରେ ସେମାନେ ମଦ୍ୟପାନ କରନ୍ତି ଏବଂ
ଦାଈ ଭୋଜନ କରନ୍ତି । ସେମାନେ ଜାଣିକୁ ଶୁଭକ ଏବଂ
ମାଂସ ପ୍ରଦାନ କରନ୍ତି ।

କନ୍ଧମାନେ ମୋନକ ର ପିଲାମାନଙ୍କୁ ବୋଝ ବୋଲି
ଅନୁଭବ କରନ୍ତି ନାହିଁ । ପିଲାମାନଙ୍କର ଯତ୍ନ ସେମାନଙ୍କର
ମା ମାନଙ୍କ ଦ୍ଵାରା ନିଆଯାଇଥାଏ । ଯେତେବେଳେ ଶିଶୁଟି
ବର୍ଷକର କିମ୍ବା ତିନିଏ ଅଧିକ ହୁଏ ଏବଂ ପିତା ମାତାମାନେ
ଯେତେବେଳେ ଶାଦ୍ୟ ଅନୁଷ୍ଠାନରେ ଯାଆନ୍ତି, ସେତେବେଳେ
ଏହି ପିଲାମାନଙ୍କୁ ଛୋଟ ଛୋଟ ପିଲାମାନଙ୍କ ଦାୟିତ୍ଵରେ ଦିଆଯାଏ ।
ଦଶ କିମ୍ବା ବାର ବର୍ଷ ବୟସରେ ପିଲାମାନେ ରୋଷେଇରେ,
ଶୁହ ନିର୍ମାଣରେ ଓ ପିଲାକୁ ଲାଳନ ପାଳନରେ ସେମାନଙ୍କ
ପିତାମାତାକୁ ସାହାଯ୍ୟ କରିବା ଆରମ୍ଭ କରିଦିଅନ୍ତି ।
ସେମାନେ ପିତାକୁ ଧାନ ରୋଇବା ଓ ଧାନ ଅମଳ କାର୍ଯ୍ୟରେ
ସାହାଯ୍ୟ କରନ୍ତି । ଶୈଶବାବସ୍ଥାରୁ ସେମାନେ କର୍ମଠ ଓ
କର୍ମବ୍ୟ ପରାୟଣ ହୁଅନ୍ତି । ତେଣୁ ସେମାନଙ୍କର ଉଦ୍ଦିଷ୍ଟତ
ଜୀବନରେ କୌଣସି ଅସୁବିଧା ଉପୁଜେ ନାହିଁ ।

ବିବାହ ଓ ପାରବାରକ ଜୀବନ

କନ୍ଧ ସମାଜରେ ବିବାହ ପୁରୁଷ ଓ ସ୍ତ୍ରୀ ମଧ୍ୟରେ ଏକ
ଗ୍ରହଣୀୟ ମିଳନ ଅଟେ । ଅବୈଧ ମିଳନ କଡ଼ା କଡ଼ି ଭାବରେ
ନିଷିଦ୍ଧ କରାଯାଏ । ବିବାହ ସାଧାରଣତଃ ଯୌବନାବସ୍ଥାର
କେତେକ ବର୍ଷପରେ ସମାପନ କରାଯାଏ । ଧନୀ ଲୋକ
ହୋଇଥିଲେ ପୁରୁଷମାନେ ସାଧାରଣତଃ ଅଠରୁ ଏବଂ
ଏକୋଇଶ ବର୍ଷ ମଧ୍ୟରେ ବିବାହ କରନ୍ତି । ଅପର ପକ୍ଷରେ
ଅଧିକ ଜନ୍ୟା ସୁନା (Bride price) ପ୍ରଦାନ ନିମିତ୍ତ ସେମାନେ
ଅଧିକ ବୟସରେ ବିବାହ କରନ୍ତି । ମହିଳାମାନେ ସାଧାରଣତଃ
ସତର ବର୍ଷରୁ ଏକୋଇଶ ବର୍ଷରେ ବିବାହ କରନ୍ତି । ଅଧିକାଂଶ
କ୍ଷେତ୍ରରେ ସ୍ଵାମୀମାନେ ସ୍ତ୍ରୀ ମାନଙ୍କ ଅପେକ୍ଷା ଅଧିକ ବୟସର ।

ଶିଶୁର ନାମ ମା କିମ୍ବା ଅଜାଙ୍କ ଦ୍ଵାରା ମନୋନୀତ ହୁଏ । ଛାତିମାନଙ୍କ ମଧ୍ୟରେ ବିବାହ ନିଷିଦ୍ଧ ଥାଏ । ଆଦିବାସୀ-
ମାନଙ୍କର ଉତ୍ସବ ବିଭିନ୍ନ ସ୍ଥାନରେ ବିଭିନ୍ନ ରପାୟରେ ସଂପାଦନ ମାନେ ବିଭିନ୍ନ ରୋଷୀରେ ବିଭକ୍ତ ହୋଇଛନ୍ତି । ବିବାହ

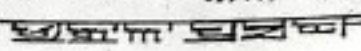

ଏକା ଗୋଷ୍ଠୀ ବା ଜନ୍ୟାର ମାତା ବା ପିତାର ଆଉ ଗୋଷ୍ଠୀରେ ସମ୍ପଦ ନୁହଁ । କିନ୍ତୁ ଜଣେ ତାର ମା ଆଉର ଗୋଷ୍ଠୀରେ ବିବାହ କରିପାରିବ । କହ ଉର୍ଦ୍ଧାତି ଯେ ସେମାନଙ୍କର ସ୍ତ୍ରୀ କର୍ମଠ, ବହୁବାନ ଏବଂ ଗୃହ ଓ ଦାହାର ସର୍ମ କରିବାକୁ ସକ୍ଷମ ହେବା ଉଚିତ । ତେଣୁ ଏହି ସ୍ତ୍ରୀମାନଙ୍କର ଜନ୍ୟା ମନୋନୀତ କରାଯାଏ ।

କହମାନଙ୍କ ବିବାହ ମଧ୍ୟସ୍ତତା ମାଧ୍ୟମରେ କରାଯାଏ । ସାଧାରଣତଃ ପ୍ରେମ ପ୍ରାର୍ଥନା ମଧ୍ୟସ୍ତତା ମାଧ୍ୟମରେ ଅନୁକରଣ କରାଯାଏ । ପ୍ରତ୍ୟେକ ଦଳ ପରସ୍ପର ଗୃହ ପରିଦର୍ଶନ କରନ୍ତି । ବରର ପିତାକୁ ଜନ୍ୟା ସୁନାର କେତେକାଂଶ ଦେବାକୁ ପଡ଼େ । କେତେକ ଶୁଭୁନ (ଶୁଭାଶୁଭ ନକ୍ଷତ୍ର) ବିବାହ ପୂର୍ବରୁ ଓ ମଧ୍ୟରେ ପାଳନ କରାଯାଏ । ଗୋଟିଏ ପାତ୍ରରେ ବାଳକର ପିତାଙ୍କ ଦ୍ଵାରା ଝିଅର ନାମରେ ଘୃତନ ରଖନ କରାଯାଏ । ଯଦି ଘୃତନ ଉଚ୍ଛ୍ଵିତ ହେବ ବା ଉତୁରିପଡ଼େ ତେବେ ବିବାହ ପ୍ରସ୍ତାବଟି ନାକତ କରି ଦିଆଯାଏ । କାରଣ ଏହା ଅଶୁଭ ସୂଚନା ଅଟେ । ଜନ୍ୟାଗୃହକୁ ପିତା ପ୍ରସ୍ତାବ ନେଇଯିବା ପଥରେ ଯଦି ବନ୍ୟଜନ୍ତୁ ଜିମା ସର୍ପ ଦେଖାଯାଏ ଏହା ଦଂପତିକୁ ଦୁର୍ଗାନ୍ୟ ଆନୟନ କରେ । ସମୟେ ସମୟେ ଜନ୍ୟା ବର ଦ୍ଵାରା ମନୋନୀତ କରାଯାଏ । ସେ ଜଣେରହିଏ ଏବଂ ପିତାର ସ୍ଵୀକୃତି ଲାଭକରେ । ଯୁବକ ଓ ଯୁବତୀ ଅବାଧରେ ମିଳାମିଶା କରନ୍ତି । ବର ଜନ୍ୟା ସହିତ ନୃତ୍ୟ ଓ ଗୀତ ନିର୍ମିତ ଅନୁମତିପାଏ । ଉଭୟେ ବର ଓ ଜନ୍ୟା ସେମାନଙ୍କ ଘିତରେ ଥିବା ପ୍ରେମ ଘୋଷଣା କରିବାରେ ସ୍ଵାଧୀନତା ଲାଭ କରିଥାନ୍ତି । କହସମାଜରେ ବିବାହ ଜନ୍ୟା ପିତାଦ୍ଵାରା ଦାବା ହେଉଥିବା ଜନ୍ୟାସୁନାର ପରିମାଣରେ ସ୍ଥିର କରାଯାଏ । ଜନ୍ୟାସୁନା ବିଭିନ୍ନ ସମୟରେ ଓ ସ୍ଥଳ-ବିଶେଷରେ ତପାତ୍ ପରିଲକ୍ଷିତହୁଏ । ସାଧାରଣତଃ ଏହା ଗାଈ, ମର୍କଟ, ଘୃତକ ଓ ଧାନ ଆକାରରେ ଦାବି କରାଯାଏ । ସେହିମାନେ ଏହା ଦେବାକୁ ଅକ୍ଷମ, ସେମାନଙ୍କୁ ଶୁଣୁର ଗୃହରେ ଜନ୍ୟାସୁନା ପରଠ ହେବା ପର୍ଯ୍ୟନ୍ତ କାର୍ଯ୍ୟ କରିବାକୁ ହୁଅଯାଏ । ଜନ୍ୟାସୁନା ସ୍ଥିରହେଉପରେ ବିବାହ ବିବସ ସ୍ଥିର-କରାଯାଏ । ଉଚ୍ଚବିଦସରେ ଜନ୍ୟାକାନଗୁ କାଠି ଅପସାରଣ-କରାଯାଏ ଏବଂ ସେ ପିତର ମୁଦ୍ରିକା ପିନ୍ଧିଥାଏ । ଜନ୍ୟାକୁ ବର ଦତ୍ତଦ୍ଵାରା ନିଆଯାଏ ଏବଂ ଜନ୍ୟାଦଳ ଏହାକୁ ଅନୁଧ୍ୟାବନ କରନ୍ତି । ଉଭୟ ପୁରୁଷ ଓ ସ୍ତ୍ରୀଲେକମାନେ ଅଂଶ ଗୃହଣ କରନ୍ତି ଓ ବିବାହ ଉତ୍ସବ ଗୀତ ଓ ମଦ୍ୟପାନସହ ସମାପନ କରାଯାଏ । ଉଭୟ ଦଳ ମଧ୍ୟରେ ଗୋଟିଏ କୌତୁକ ସୂତ୍ର ଲାଗିଯାଏ । ଜନ୍ୟାଦଳ ସେମାନଙ୍କୁ ଏକମାତ୍ର ଜିମା ଟିକିଏ ଅଧିକ ପଥ ପର୍ଯ୍ୟନ୍ତ ଜନ୍ୟାର ନିରାପତ୍ତା ନିର୍ମିତ ଅନୁଧ୍ୟାବନ କରନ୍ତି ଏବଂ ତାହାପରେ ସେମାନଙ୍କୁ ବିବାହ ଅନୁମତି ଦିଆଯାଏ ।

କହସମାଜରେ ଛାଡ଼ପତ୍ର ଅତ୍ୟନ୍ତ ସହଜ । କଣ୍ଠେ ସାଲେକ ଗ୍ରାମ ପଞ୍ଚାୟତ ନିକଟରେ କହିପାରେ ଯେ ସେ ତା ବର ସହିତ ରହିବାକୁ ଇଚ୍ଛା କରୁନାହିଁ । ତାପରେ ଗୋଟିଏ ନୂତନ ଶାଢ଼ୀ ଓ କିଛି ଅର୍ପଣ ତାକୁ ଦିଆଯାଏ । ସେ ତା ପିତା

ଗୃହକୁ ପ୍ରତ୍ୟାବର୍ତ୍ତନ କରେ । ଯେତେବେଳେ ସେ ପୁନଃ ବିବାହ କରେ ପ୍ରଥମ ସ୍ଵାମୀ ଦ୍ଵାରା ଦିଆଯାଇଥିବା ଜନ୍ୟାସୁନା ଦ୍ଵି-ସ୍ଵାମୀ ନିକଟକୁ ଦାବା କରାଯାଏ । ବ୍ୟଭିଚାର ଓ ମତ୍ତ ଛାଡ଼ପତ୍ରର ପ୍ରଧାନ କାରଣ ।

ବିଧବା ବିବାହ ମଧ୍ୟ ଅନୁଷ୍ଠିତ ହୁଏ । କିନ୍ତୁ ସାଧାରଣ ସ୍ଵାମୀର କନିଷ୍ଠଗ୍ରାତାକୁ ବିବାହ କରିବାକୁ ହୁଏ । ପରି-ଉପକ୍ରିରେ ପରିବାରର ବାହାରେ ବିବାହ କରିବାକୁ ଅନୁମତି ଦିଆଯାଏ । ଏହି କ୍ଷେତ୍ରରେ ତାର ପିତ୍ରମାନଙ୍କର ପ୍ରଥମ ସ୍ଵାମୀର ସଂପର୍କୀୟମାନଙ୍କ ଦ୍ଵାରା ନିଆଯାଏ ।

ପାରିବାରିକ ବା ଦାମତ୍ୟ ଜୀବନରେ ଉଭୟ ସ୍ଵାମୀ ପରସ୍ପରର ସହାୟକ । ହିନ୍ଦୁ ସ୍ତ୍ରୀ ଲୋକ ସଦୃଶ ସେମାନଙ୍କ ସ୍ଵାମୀଙ୍କ ଉପରେ ବୋଧ ବା ନିର୍ଭରଶୀଳ ହୋଇ ନ ଥାଆନ୍ତି । ପୁରୁଷ ଓ ସ୍ତ୍ରୀଲୋକ ଉଭୟମିତୀ କାର୍ଯ୍ୟ କରନ୍ତି ଯଦିଓ ସ୍ତ୍ରୀ ପ୍ରଥମାବରଣ ଅଛି । ସ୍ତ୍ରୀଲୋକମାନେ ଗୃହର ସମସ୍ତ କାର୍ଯ୍ୟ କରନ୍ତି । ପିତ୍ରମାନଙ୍କର ଯତ୍ନ ଓ ସ୍ଵାମୀଙ୍କୁ କୃଷି କ୍ଷେତ୍ର ସାହାଯ୍ୟ କରନ୍ତି । ଦିବସର କଠିନ ପରିଶ୍ରମ ପରେ ସଂଧ୍ୟା ସ୍ତ୍ରୀଲୋକମାନେ ଖାଦ୍ୟ ସସ୍ତ୍ରୁତ କରନ୍ତି ଏବଂ ତତ୍ପରେ ନି-ତତ୍ତ୍ଵପାଣ୍ଠରେ ଗପସପ ଓ ମଦ୍ୟପାନ ନିର୍ମିତ ହୁଏ ।

ଶବ ସକାର

ମୃତ ଶରୀରକୁ ପୋଡ଼ିଦିଆଯାଏ । କେବଳ ଗର୍ଭିଣୀ ସ୍ତ୍ରୀ ମୃତ୍ୟୁବରଣକରେ ଜିମା ସତ୍ତାମ ଜନ୍ମ ସମୟରେ ଏକମାତ୍ର ସମୟରେ ମୃତ୍ୟୁବରଣ କରେ ପୋଡ଼ି ଦିଆଯାଏ । ମୃତ ଶରୀରକୁ ନୂତନ ବସ୍ତ୍ରଦ୍ଵାରା ଗୁଡ଼େଇ ଦିଆଯାଏ । ଅବକାର ଅପସାରଣ କରାଯାଏ ନାହିଁ । ସଂପର୍କୀୟ ଶବ୍ଦ କେଉଁ ଦିଅନ୍ତି । ମୃତ ବ୍ୟକ୍ତିର ବ୍ୟକ୍ତିଗତ ବ୍ୟବହୃତ ଜିନିଷଗୁଡ଼ାହ କରୁଥିବା ସ୍ଥାନରେ ନିକ୍ଷେପ ହୁଏ । ମୃତବ୍ୟକ୍ତିର ପରି-ସନ୍ଧ୍ୟାମାନେ ପବିତ୍ର ବିବସ ପର୍ଯ୍ୟନ୍ତ ମାଂସ ଉକ୍ଷଣ ବାମଦ୍ୟ କରନ୍ତି ନାହିଁ । ଗ୍ରାମର ପୂଜାରୀ ମୃତବ୍ୟକ୍ତି ସମ୍ପର୍କୀୟର ମୂ-ଲେକ ଉପରକୁ ଡେଇ ଓ ଛାତ୍ରୁଣୀ ନିକ୍ଷେପକରେ । ଏପରି କୌ-ନିଦିଷ ବିବସନାହିଁ ଯେତେବେଳେ ଅତେଷ୍ଟିଜିୟା ପାଳନ କରାଯାଏ ଗୋଟିଏ ଦିବସରେ ପରିବାରର ସନ୍ଧ୍ୟାମାନେ ରକ୍ଷନ ପା-ମାଟି ନିକ୍ଷେପ କରନ୍ତି ଏବଂ ସଂପର୍କୀୟମାନଙ୍କୁ ଗୋ-ଗୋକିରେ ଆପ୍ୟାୟିତ କରନ୍ତି । ସମସ୍ତେ ଶୁଖାମ ଚୂର୍ନକୁ ଉ-ଅଳ ଓ କୁକୁଟ ଶାବକ ନେଇ ଗମନକରନ୍ତି ଏବଂ ବ୍ୟକ୍ତିକୁ ଅର୍ପଣ ଦିଅନ୍ତି ।

ପିତ୍ରିକ ସ୍ଥାନରେ ବିଭିନ୍ନ ପ୍ରକାର ଅତେଷ୍ଟିଜିୟା ପା-କରାଯାଏ । ଗଂଜାମକିର ମାତୁଆଇତେ ଲିଖିତ ଅଛି ମୃତ ଶରୀରରେ ଗୋଟିଏ ଲୁଗା ଗୁଡ଼େଇ ଦିଆଯାଏ କୌଣସି ଲୁଗା ଜିମା ମୂଲ୍ୟବାନ ଜିନିଷ ତା ଶରୀ-ଅପସାରଣ କରାଯାଏ ନାହିଁ । କେତେକ ପରିମାଣର ଏବଂ ମୃତ ଲୋକର ସମସ୍ତ ରକ୍ଷନ ବାସନ ଗୁଡ଼ିକ ଗ୍ରାମ ପି-ଦିଆଯାଏ । ସିତା କହମାନେ ବ୍ୟବହାର କରୁଥିବା ପି-

ଉତ୍କଳୀୟ ଶାସ୍ତ୍ର

ମୁତ ଓ ବୁଡ଼ି ତଥାପି କରନ୍ତି । ତାପରେ ମୁତ ଶରୀରକୁ ଜଳେଇ ଦିଆଯାଏ । ପରବର୍ତ୍ତୀ ଦିବସରେ କିଛି ଅଳ୍ପ ରହନ କରାଯାଏ ଏବଂ ଗୋଟିଏ ଆଳିଆରେ ରଖାଯାଏ । ଉଚ୍ଚସ୍ତରରେ ମଣ୍ଡୋ-ଚାରଣକରି ମୁତଲେକର ଆଡ଼ାକୁ ଅନୁରୋଧ କରାଯାଏ ଏହି ଅଳ୍ପ ରକ୍ଷଣ ଓ ଉପଚୋଗ କରିବାକୁ ଏବଂ ପିଣ୍ଡାତ ବା ଦ୍ୟାପ୍ରରେ ପରିବର୍ତ୍ତିତ ନ ହେବାକୁ ଏବଂ ପୁନଶ୍ଚ ପ୍ରତ୍ୟାବର୍ତ୍ତନ ନକରି ଗ୍ରାମରେ ବାସକରୁଥିବା ଓ ବଂଚିଥିବା ଲୋକମାନଙ୍କୁ ବ୍ୟତିବ୍ୟସ୍ତ ନ କରିବାକୁ । ମୁତୁର ତୃତୀୟ ଦିବସ ପରେ ମାଡ଼ା ଉତ୍ତର ସମାବନ କରାଯାଏ । ମୁତଲେକର ଗୋଟିଏ କୁଣ୍ଡ ପୁରୁଣିକା ତିଆରି କରାଯାଏ ଏବଂ ଏହାକୁ ଗୁହର ସାମନାରେ କିମ୍ବା ଛାତରପରେ ଖୋଦି ରଖାଯାଏ । ସଂପର୍କୀୟ ଓ ତତ୍ତ୍ୱମାନେ ଏକତ୍ରିତ ହୁଅନ୍ତି ଏବଂ କ୍ରନ୍ଦନ କରନ୍ତି । ମୁତ ଲେକର ଗୁହରେ ତା' ଲେକର ଖଳରେ ସେମାନେ ଲୋକନ କରନ୍ତି । ପ୍ରତ୍ୟେକ ବ୍ୟକ୍ତି କିମିଷ ଆକାରରେ କିମ୍ବା ଅନ୍ୟ ଆକାରରେ ଉପହାର ଆଣନ୍ତି ଏବଂ ପ୍ରତ୍ୟାବର୍ତ୍ତନର ପରଦିବସରେ ବିଭିନ୍ନ ଉଚ୍ଚତର ମୂଲ୍ୟର କିମିଷମାନ ଗ୍ରହଣ କରନ୍ତି । ଗ୍ରାମରେ ଗୋଟିଏ ଲେକର ମୁତୁ ପଦ୍ଧିତତା ଆବଶ୍ୟକ କରେ, ଯାହାକି ମୁତୁର ସପ୍ତମ ଦିବସରେ ଗୋଟିଏ ମହିଷ ବକିଦାନ ଦ୍ୱାରା ସମାପନ କରାଯାଏ ।

ପ୍ରଧାନ ପର୍ବପର୍ବାଣୀ

କନ୍ଧଜାବନ ପର୍ବପର୍ବାଣୀରେ ପରିପୁଷ୍ଟ । ଲେକି, ନୃତ୍ୟଗୀତ ଓ ମନ୍ଦ୍ୟପାନ ସହିତ ଏହା ପାଳିତ ହୁଏ । ଦୁଇଟି ପ୍ରଧାନପର୍ବ ଦୀପବସନ ଓ ଅମଳ ସମୟରେ ଅନୁଷ୍ଠିତ ହୁଏ । ସେହି ସମୟରେ ସେମାନେ ସେମାନଙ୍କର ଦେବାଦେବୀଙ୍କୁ ପୂଜାକରନ୍ତି । ସେମାନେ ୮୪ ଦେବାଦେବୀଙ୍କୁ ପୂଜାକରନ୍ତି । ଏମାନଙ୍କ ମଧ୍ୟରେ ପ୍ରଧାନ ଦେବତା ଧରଣୀ ଦେବତା ବା ପୃଥିବୀ ଦେବତା । ସେ ତାନାପେନୁ ନାମରେ ପରିଚିତ । ଅତୀତରେ କନ୍ଧମାନେ ମନୁଷ୍ୟ ବକି ଦେଉଥିଲେ ଏବଂ ମନୁଷ୍ୟରୂପ ତାନାପେନୁକୁ ଅର୍ଘ୍ୟ ଦେଉଥିଲେ । ସେ ଗୋଟିଏ ଆୟତକାର କାଷ୍ଠ ବା ପାଷାଣ ଦ୍ୱାରା ପ୍ରତିନିଧିତ୍ୱ କରୁଥିଲା । ମନୁଷ୍ୟ ପରିବର୍ତ୍ତେ ମହିଷ ବକୀ ପ୍ରଚଳନ ହେଲା । କଳାହାଣ୍ଡିରେ ପ୍ରତ୍ୟେକ ବର୍ଷ ମେଷ ଶାବକ ବକି ଦିଆଯାଏ । ଏହାର ମାଂସ ବର୍ମରେ ପୋଡ଼ିଦିଆଯାଏ ଯଦ୍ୱାରା ପୃଥିବୀମାତା ସନ୍ତୁଷ୍ଟ ହେବେ ଏବଂ ଅର୍ଧକ ଶସ୍ୟ ପ୍ରଦାନ କରିବେ । ବକିଦାନର ପୂର୍ବ ଦିବସରେ ଗ୍ରାମବାସୀମାନେ ନୃତ୍ୟରଚନା କରନ୍ତି ଏବଂ ଗୀତ ଗାଆନ୍ତି । ମନୁଷ୍ୟବକି ସଂପର୍କରେ ଫେକର ଲେଖୁଛନ୍ତି ଯେ ବକିଦାନ ପୃଥିବୀଦେବୀ, ତାନାପେକୁ କିମ୍ବା ବୋରପେନୁଙ୍କ ଉଦ୍ଦେଶ୍ୟରେ ଦିଆଯାଉଥିଲା ଏବଂ ବିଶ୍ୱାସ କରାଯାଉଥିଲା ଯେ ଏମାନେ ଅର୍ଧକ ଶସ୍ୟପ୍ରଦାନ କରିବେ ଏବଂ ସମସ୍ତ ପ୍ରକାର ପେସନ୍ତୁ ମୁକ୍ତ କରିବେ ଓ ସମସ୍ତ ଦୁର୍ଦ୍ଦିଶାରୁ ରକ୍ଷା କରିବେ । ସର୍ବଦି ଗୁଣରେ ସେଗୁଡ଼ିକ ନିର୍ଦ୍ଦିଷ୍ଟ ଭାବେ ଆବଶ୍ୟକ ବୋଲି ବିବେଚିତ ହେଉଥିଲା । କନ୍ଧମାନେ ଏତେ ସରଳ ବିଶ୍ୱାସୀ ଯେ ବିନାଉପାତରେ ହଲଦାର ରଙ୍ଗ ଗାଡ଼ୁଲର ହୋଇପାରିବ ନାହିଁ ବୋଲି କହନ୍ତି କିନ୍ତୁ ଏହି ବର୍ବରେଚିତ କାର୍ଯ୍ୟ ବୁଝିଣ ନିୟମ

ଦ୍ୱାରା ବନ୍ଦ କରାଯାଉଥିଲା । କନ୍ଧ ସମାଜରେ ଜୀବନ ନୃତ୍ୟଗୀତରେ ପରିପୁଷ୍ଟ । ସେମାନେ ନିଜର ଗୀତ ରଚନା କରନ୍ତି । ଗୀତ ରଚନାର ବିଷୟ ବସ୍ତୁ ସାଧାରଣତଃ ପ୍ରେମ, ବିବାହ ଉତ୍ସବ ଓ ଶସ୍ୟ ଅମଳ ସମ୍ବନ୍ଧିତ । ଗ୍ରାମର ସା ଲୋକମାନେ ବୁଢ଼ାକାରିରେ ପରସ୍ପର ହସ୍ତ ଛଦାନ୍ତି ହୋଇ ଏବଂ ସେମାନଙ୍କର କଟାରେ ଗୋଟିଏ ଶୁକ୍ଳ ବସ ବନ୍ଧନକରି ଗୀତ ଗାଆନ୍ତି ଓ ନୃତ୍ୟ ରଚନା କରନ୍ତି । ବାଜକମାନେ ତତ୍ତ୍ୱପାଣ୍ଡ୍ୟରେ ଦଣ୍ଡାୟମାନ ହୋଇ ଗୀତ ଗାଆନ୍ତି । ସେମାନେ ମଞ୍ଚର ଗତି ପୁରେ ଓ ପସାଡ଼ ଉଗକୁ ଚରନ୍ତି ଏବଂ ବୁରର ତତ୍ତ୍ୱପାଣ୍ଡ୍ୟରେ ମଞ୍ଚରଗତି କରନ୍ତି ।

ଘରକରଣା କିମିଷପତ୍ର

ପୁରୁବାଣୀର କନ୍ଧମାନେ କାଷ୍ଠନିର୍ମିତ ଗୁହରେ ବାସକରନ୍ତି । ଏହା କାଷ୍ଠ ପତା ଓ ଖୁଣ୍ଟରେ ନିର୍ମିତ । ଏଗୁଡ଼ିକକାଷ୍ଠ କଞ୍ଚକ ଦ୍ୱାରା ସଂଯୋଗ କରାଯାଇଥାଏ । ଛାତଟି ନଡ଼ାଦ୍ୱାରା ଉପର କରାଯାଏ । କାନ୍ଥଗୁଡ଼ିକ ଉଚ୍ଚ ବାରଣ୍ଡାସହ ମାଟିରେ ନିର୍ମିତ । ଗୁହଟି ବାଡ଼ ବା ଧାରଣା ଦ୍ୱାରା ଦୁଇଟି କ୍ଷୁଦ୍ର ଗୁହରେ ବିଭକ୍ତ ହୋଇଥାଏ । ଗୋଟିଏ ଗୁହ ରୋଷେଇ ଓ ଶୟନ ଉଦ୍ଦେଶ୍ୟରେ ବ୍ୟବହୃତ ହୋଇଥାଏ ଏବଂ ଅନ୍ୟ ଗୁହଟି ପୂଜାମାତାଙ୍କ ଶୟନ ନିର୍ମିତ ବ୍ୟବହାର କରାଯାଏ । ସମୟେ ସମୟେ ଗୁହପାଳିତ ପଶୁ ରଖିବା ନିମିତ୍ତ ଅଲଗା ଗୁହ ନିର୍ମାଣକରାଯାଏ ।

କନ୍ଧମାନେ ଭତ, ସତ ପରିପରିବା ଓ ତରକାରୀ ଖାଆନ୍ତି । ଚେକି ବୋଲୁଥିବା ଏକ ମାଟି ପାତ୍ରରେ ଅଳ୍ପ ରହନ କରିବା ସାଧାରଣ ପ୍ରଣାଳୀ । କେତେକ କ୍ଷେତ୍ରରେ କନ୍ଧ ସ୍ତ୍ରୀଲୋକମାନେ ପତ୍ରରେ ରହନ କରନ୍ତି । ପତ୍ରରେ ତତ୍ତ୍ୱପାଣ୍ଡ୍ୟ ବନ୍ଦ କରିବା ନିମିତ୍ତ ମାଟି ଲେପନ କରନ୍ତି ଏବଂ ପତ୍ର ପାତ୍ରକୁ ଅଗ୍ନିରେ ସ୍ତାପନ କରାଯାଏ । ଖାଦ୍ୟ ତଲେଣି ନାମକ ଥାଳିରେ ବନ୍ଧନ କରାଯାଏ କିମ୍ବା ମଣ୍ଡି ବୋଲୁଥିବା ପାତ୍ରରେ ବନ୍ଧନ କରାଯାଏ ।

ପୋଷାକ ଓ ଅଳଙ୍କାର

କନ୍ଧ ସ୍ତ୍ରୀ ଲୋକମାନେ ଦୁଇଖଣ୍ଡ ବସ ପରିଧାନ କରନ୍ତି । ଗୋଟିଏ କଟୀ ପ୍ରଦେଶ ତତ୍ତ୍ୱପାଣ୍ଡ୍ୟରୁ ଆଣ୍ଟୁ ପର୍ଯ୍ୟନ୍ତ ଏବଂ ଅନ୍ୟଟି ଶରୀରର ଉପରି ଭାଗ ନିମିତ୍ତ ରହିଷ୍ଟ । କିନ୍ତୁ ସେହିମାନେ ଅଣ ଆଦିବାସୀ ଓ ଦେଶିଆ କନ୍ଧଙ୍କ ସଂସର୍ଗରେ ଆସିଲେଣି ସେମାନେ ଶାଢ଼ୀ ପରିଧାନ କରୁଛନ୍ତି । ଶାଢ଼ି ଗୁଡ଼ିକ ମୋଟା, ଏବଂ ବିଭିନ୍ନ ରଙ୍ଗର; ଯଥା ଲାଲ କିମ୍ବା ହଳଦିଆ ଏବଂ ସୁନ୍ଦର ଧଡ଼ି ଯୁକ୍ତ ଦୁଟିଆ କନ୍ଧ ସ୍ତ୍ରୀଲୋକକୁ ତାର ପୋଷାକକୁ କାଣିହେବ ହୁଏତ ସେ ବିବାହିତା ଓ ଅବିବାହିତା । ବିବାହିତ ସ୍ତ୍ରୀଲୋକ କେବଳ ଜାନ ପୁର ପରିଧାନ କରେ । ଜାନପୁର ଗୁଡ଼ିକ ପିତଳରେ ତିଆରି । କନ୍ଧ ସ୍ତ୍ରୀଲୋକମାନେ ବିଭିନ୍ନ ରକମର ବାଲୁକା (Bangles) ହସ୍ତରେ ପରିଧାନ କରନ୍ତି । ଖରଣ୍ଡ (ହାର) ଓ ବିଭିନ୍ନ କଢ଼ି ବେକରେ, ଗୁନାଗଡାପୋନି (ମେଥାମଣି), ମୁଦୁଗୁଜେ (କୋନମୁଦି) ଓ

ପାଦ ଅନୁକାର ମଧ୍ୟ ପରିଧାନ କରନ୍ତି । ଏହି ଅନୁକାର
 ମୁକ୍ତିକ ପିତଳ, ଆଲୁମିନିୟମ ବା ରସରେ ତିଆରି ହୋଇଥାଏ ।
 ବାଦ୍ୟପତ୍ର ମଧ୍ୟରେ ପେକା ହେଉଛି ଅତ୍ୟନ୍ତ ପ୍ରଧାନ ।
 ବାରମ୍ବର ଲମ୍ବ ଗୋଟିଏ ଗୋଲାକାର କାଷ୍ଠ ଖଣ୍ଡରେ ନିର୍ମିତ
 ଗୋଟିଏ ପାଖର ଶେଷରେ ଦୁଇଟି ଲତୁନା ବନ୍ଧା ହୋଇଥାଏ
 ଏବଂ ଏଥିରେ ତିନୋଟି ଲୋହ ତାର ସଂଯୋଗ କରାଯାଇ
 ଲତୁନା ନିକଟରେ ଶେଷରେ ବାନ୍ଧି ଦିଆଯାଏ । ଅନ୍ୟ ଅଂଶଟି
 ଲତୁନାର ଉପରିଭାଗ ଦେଇ ବାଡ଼ିର ଅନ୍ୟପାଖରେ
 ଶେଷରେ ବାନ୍ଧି ଦିଆଯାଇଥାଏ । ଦୁଇ ପାଖରେ ଅଣୁକେଶ
 ସଂଯୁକ୍ତ ଗୋଟିଏ ଧନୁ ଆକାରର ବାଡ଼ି ବା ନଳ ପେକାର
 ଲୋହ ତାର ଉପରେ ସଂଯୁକ୍ତ ସ୍ଵର ସୃଷ୍ଟିକରିବା ନିର୍ମିତ
 ତରଳ କରାଯାଏ । ଅନ୍ୟ ଗୋଟିଏ ବାଦ୍ୟପତ୍ର ତ୍ରିମ ବାଜା
 ନାମରେ ନାମିତ ଏବଂ ଏହା ଏକ ମୁହାଁ । ଏହା ପମ୍ପା କାଠ
 ବା କାଠ ଖୋଳ ଓ ତମଡ଼ା ଦଉଡ଼ିରେ ନିର୍ମିତ । ଏହି
 କାଠ ଖୋଳଟି ଭଣା ଅଧିକ ଗୋସ୍ତକାର ପ୍ରାୟ । କନ୍ଧମାନେ
 ଅଣ ଆଦିବାସୀଙ୍କଠାରୁ ଗୁଣ୍ଡବାସ ଶିକ୍ଷା କରିଛନ୍ତି ।
 ସେମାନେ ଲଙ୍ଗଳ ଲୁହା, ଶାବଳ, କୋଦାଳ, ଦାଆ ଓ ଛୁରୀ
 ଧାନ କାଟିବା ଓ ଅନ୍ୟାନ୍ୟ କାର୍ଯ୍ୟରେ ବ୍ୟବହାର କରନ୍ତି ।
 ଶାକାରର ଅସ୍ତ୍ରଶସ୍ତ୍ରମାନ ଧନୁ ତାର ଓ ବୁରାଡ଼ୀ । ଏହା
 ସାହାଯ୍ୟରେ କନ୍ଧମାନେ ପ୍ରାଣୀ ଓ ପକ୍ଷୀ ଶାକାର କରନ୍ତି
 ଏବଂ ବନ୍ୟଜନ୍ତୁଙ୍କଠାରୁ ନିଜକୁ ରକ୍ଷା କରନ୍ତି ।

ଅର୍ଥନୀତି

କନ୍ଧମାନେ ଭାତ ଖାଆନ୍ତି । ସେମାନଙ୍କ ଦ୍ଵାରା
 ଉତ୍ପନ୍ନଧାନ ତାଙ୍କ ପାଇଁ ଯଥେଷ୍ଟ ନୁହେଁ । ବର୍ଷରେ
 ଦୁଇ, ତିନି ମାସ ସେମାନେ ଭାତ ଖାଇବାକୁ ସକ୍ଷମ ହୁଅନ୍ତି ।
 କେତେକ ଅଞ୍ଚଳରେ ମକାଗୁଣ୍ଡ କରାଯାଏ । ବର୍ଷା ଋତୁରେ
 ସେମାନେ ଆମଳୋରଲି ସହିତ ଅଳ୍ପ ପରିମାଣର
 ଭାତ ଓ ତିନି ମିଶାଇ ଖାଦ୍ୟ ପ୍ରସ୍ତୁତ କରନ୍ତି । ମାଘ
 ମାସରେ ପଳ ଏବଂ ଖାଦ୍ୟ ଯୋଗ୍ୟ ମୃତ ବା କନ୍ଧ
 ସଂସ୍କୃତ କରିବା ଆରମ୍ଭ କରି ଦିଅନ୍ତି । ଶୀତ ଋତୁରେ
 ଗୋଟିଏ ରଜମର ପାତାକୁ ଧାନ ଅମଳ କରନ୍ତି । ସେମାନେ
 ଖୁବ୍ କୃତ୍ରିତ ତରଳାରା ଭାଙ୍ଗନ୍ତି । ଲୁଣ ଓ ସମୟେ ସମୟେ
 ହସ୍ତ ନ କରୁଥିବା ତୈଳ ବ୍ୟବହାର କରନ୍ତି । ଏହି ତୈଳ
 ମଦୁର ପଦ୍ମକୁ ନିର୍ଗତ କରାଯାଏ । ବର୍ଷାଋତୁରେ ମାଛ ମିଳେ ।
 ସେମାନେହରିଣ ଓ ଠେକୁଆ ମାଂସ ଖାଆନ୍ତି । ସମସ୍ତ ପ୍ରକାର
 ପକ୍ଷୀ, ଯଥା: ଶୁଆ, ବୁକୁଡ଼ା, କପୋତ ଓ ମୟୂର ଖାଦ୍ୟରୂପେ
 ବ୍ୟବହାର କରାଯାଏ ।

ଭାତକୁ ପ୍ରସ୍ତୁତ ମଦ୍ୟ କନ୍ଧମାନଙ୍କର ସର୍ବସାଧାରଣ
 ମଦ୍ୟରୂପେ ବ୍ୟବହୃତ ହୁଏ । ସେଠାରେ ଖାଦ୍ୟାଚାର
 ପରିଦୃଷ୍ଟ ହୁଏ ସେଠାରେ କନ୍ଧମାନଙ୍କୁ ମଦ୍ୟ ଉପରେ ନିର୍ଭର
 କରି ବଞ୍ଚିବାକୁ ହୁଏ । ଶୀତଳ ଜଳବାୟୁରେ ଏହାର
 ଆବଶ୍ୟକତା ଅଛି । ତେଣୁ କନ୍ଧମାନଙ୍କୁ ଏହା ପାନ କରିବାକୁ
 ହୁଏ । ସେମାନେ ଏଥିରେ ଏଭଳି ଭାବରେ ଅନ୍ୟତ୍ର ଯେ
 ବିନା ଖାଦ୍ୟରେ ସେମାନେ ବଞ୍ଚିପାରନ୍ତି ତେଣୁ ବିନା ମଦ୍ୟରେ
 ବଞ୍ଚିପାରିବେ ନାହିଁ । ମଦ ସେ କୌଣସି ସାଧାରଣ ବିଦ୍ୟରେ

ତଥା ଉତ୍ପନ୍ନ ଉପଲକ୍ଷେ ପ୍ରସ୍ତୁତ କରାଯାଏ । ଖାଦ୍ୟକୁ ପ୍ରସ୍ତୁତ
 ମଦ ବ୍ୟତୀତ ସେମାନେ ମଦୁର ମଦ ପାନ କରନ୍ତି । ସ୍ଵଚ୍ଛ
 ବୃକ୍ଷର ଉପ ସହିତ ମୂଳ ଏବଂ କେନ୍ଦୁଆ ବୃକ୍ଷର ବଳକଳ ମିଳି
 ହୋଇ ଅନ୍ୟ ଏକ ପ୍ରକାର ମଦ ପ୍ରସ୍ତୁତ କରାଯାଏ ।
 କନ୍ଧମାନଙ୍କ ଦ୍ଵାରା ବ୍ୟବହୃତ ହେଉଥିବା ଲୁଗାପଟା ତୋ
 ମାନଙ୍କଠାରୁ ହସ୍ତ କରାଯାଏ । ଏମାନେ ବସ୍ତ୍ର ବୟନ କରନ୍ତି
 ଅନୁକାରମାନ ଅଣ-ଆଦିବାସୀମାନଙ୍କଠାରୁ ମଧ୍ୟ ହସ୍ତ କରନ୍ତି

କୃଷିଭିତ୍ତିପଦନ

କନ୍ଧମାନଙ୍କର ପ୍ରଧାନ ବ୍ୟବସାୟ କୃଷି । ପାହା
 କନ୍ଧମାନେ ପୋଡ଼ୁଗୁଣ୍ଡ କରନ୍ତି । ଦେଶୀଆ କନ୍ଧମାନେ
 ଅଣ ଆଦିବାସୀଙ୍କଠାରୁ ଗୁଣ୍ଡବାସ ଶିକ୍ଷା କରିଛନ୍ତି
 ସେମାନେ ପ୍ରକୃତି ଉପରେ ନିର୍ଭର କରନ୍ତି । ପର୍ବତ ଉପ
 ଭାଗରେ ଗୁଣ୍ଡ ଲୁଗାକଳ ନୁହେଁ, କାରଣ ଏଠାରେ ବ
 ସେତନର ଅଭାବ ଓ ବିରଳ ମୂର୍ଚ୍ଚିକା ପରିଦୃଷ୍ଟ ହୁଏ
 ଗୋଟିଏ ଅପରିଶୋଧିତ ପ୍ରକାରର ଧାନ ଉତ୍ପନ୍ନ କରାଯାଏ
 ସେମାନଙ୍କ ଦ୍ଵାରା ଉତ୍ପାଦିତ ପ୍ରଧାନ ଶସ୍ୟ ହେଉ
 ହଳଦି । କିନ୍ତୁ ଉତ୍ପାଦନରେ ପୁରୁଣାକାଳିଆ ପଦ୍ଧ
 ପ୍ରୟୋଗ ହେତୁ ହଲଦି କମ ଲୁଗାକଳ ହୁଏ
 ସେମାନେ ଏହି ଗୁଣ୍ଡକୁ ମନମୁଖୀ ବା ଏକଗୁଡ଼ିଆ କରନ୍ତି
 କାରଣ ଅଣ-ଆଦିବାସୀମାନେ ଏହି ଅଞ୍ଚଳରେ ଅଳ୍ପ ବିଶ୍ଵା
 ନିର୍ମିତ ହଲଦି ଉତ୍ପାଦନ କରନ୍ତି ନାହିଁ ଏବଂ ସେମାନଙ୍କ
 ମତରେ ହଲଦି ଗୁଣ୍ଡ ଦୁର୍ଭାଗ୍ୟ ଓ ମୃତ୍ୟୁ ଆନୟନ କରେ
 କନ୍ଧମାନେ ପର୍ବତ ଉପରେ ପୋଡ଼ୁ ଗୁଣ୍ଡରେ ଅନ୍ୟତ୍ର ଆଆଣ୍ଡି
 ଗ୍ରୀଷ୍ମ ଋତୁରେ ମୌସୁମୀ ବାୟୁ ପ୍ରବାହିତ ହେବା ପୂର୍ବରୁ ପର୍ବ
 ଉପରେ ବାସ କରୁଥିବା କନ୍ଧମାନେ କାଷ୍ଠ ବର୍ଜନ କରନ୍ତି
 ଏବଂ ସେଗୁଡ଼ିକରେ ଅଗ୍ନି ସଂଯୋଗ କରନ୍ତି
 ଯେତେବେଳେ କାଷ୍ଠଗୁଡ଼ିକ ଦଗ୍ଧ ହୋଇ
 ଉତ୍ପୁରେ ପରିଣତ ହୁଏ, ବର୍ଷାର ଆରମ୍ଭରେ ହେଲେ ସେମାନେ
 ସେହି ସ୍ଥାନରେ ତାହାକୁ ପରିତ୍ୟାଗ କରନ୍ତି । ସ୍ଥାନଟି ଗୁଣ୍ଡ
 କରାଯାଏ ଏବଂ ମକା ଓ ଧାନ ଚତୁର୍ଦିଗରେ ବସନ କରାଯାଏ ।
 ଚତୁର୍ପରେ ସେମାନେ ମକା ବା ଧାନ କାରିକ ଓ ମାର୍ଗଶୀର
 ମାସରେ ଅମଳ କରନ୍ତି । ସେମାନେ ଗୋଟିଏ ନିର୍ଦ୍ଦିଷ୍ଟ
 ସ୍ଥାନକୁ ବର୍ଷେ କିମ୍ବା ଦୁଇବର୍ଷ ନିର୍ମିତ ଗୁଣ୍ଡ କରନ୍ତି ।
 ସେମାନେ ଶତ ବା ସାର ପ୍ରୟୋଗ କରୁନଥିବାରୁ ଉତ୍ପାଦନ
 କମ୍ ହୁଏ । ପୁନଶ୍ଚ ଏହି କର୍ମକୁ ଜମାନୁୟେ ପ୍ରତି ବର୍ଷ
 ଗୁଣ୍ଡ କରନ୍ତି । ତେଣୁ ବର୍ଷେ କିମ୍ବା ଦୁଇବର୍ଷରେ ସେ
 ସ୍ଥାନ ପରିତ୍ୟାଗ କରନ୍ତି ଏବଂ ଅନ୍ୟସ୍ଥାନ ଗୁଣ୍ଡ ନିର୍ମିତ
 ପରିଷ୍କାର କରନ୍ତି । ପୋଡ଼ୁଗୁଣ୍ଡ ଅତ୍ୟନ୍ତ ସ୍ତାତୀନ ଧରଣର
 ଦୁର୍ଘି କାର୍ଯ୍ୟ । କଳ ସେତିକି ଜମିକୁ ଉତ୍ପନ୍ନ ତୁଳନାରେ
 ଏହା କମ ଏବଂ ଏଥିରେ ଅଧିକ ଶ୍ରମ ଆବଶ୍ୟକ ।
 ଏହା ଗୋଟିଏ ଗୁଣ୍ଡର ଧୂସ-କଳକ ସୁଶାଳୀ.. । ପୋଡ଼ୁ
 ଗୁଣ୍ଡ ମୂର୍ଚ୍ଚିକା କ୍ଷୟ, ମୂଲ୍ୟବାନ ବୃକ୍ଷ ଓ କଞ୍ଚଳ ଜାତ ପ୍ରତ୍ୟ
 ନଷ୍ଟ ନିର୍ମିତ ଦାସୀ । ତେଣୁ ସରକାର ଏହାକୁ
 ସଂଯୁକ୍ତ ଭାବେ ବନ୍ଦ କରିବାକୁ ଚେଷ୍ଟା କରିଛନ୍ତି । ସେଠାରେ

କଳ୍ପସୂତ୍ର କର୍ମ ମିତ୍ରେ ତାହା ସେମାନଙ୍କୁ ଯୋଗାଇ ଦିଆଯାଏ ।

ରାଣ ଏବଂ ଶୋଷଣ

କଳ୍ପ ମାନଙ୍କ ଜୀବନରେ ଦୁଃଖସ୍ୱପ୍ନ କାହାଣୀ ରାଣ । ନିକଟରେ ବାସ କରୁଥିବା ପାଶମାନ ଅଗ୍ରୀମ ରାଣ ଦେଇ ଏବଂ ସେମାନଙ୍କଠାରୁ ଲାଭ ହାରରେ ସୁଧ ନେଇ ସେମାନଙ୍କୁ ଶୋଷଣ କରନ୍ତି । କଳ୍ପମାନେ ନିରାଶ୍ରମ । ସେମାନେ ଗୋଟିଏ ଯାଆ ଜାଗତରେ ଦୃଷ୍ଟକୃତ କରିଦିଅନ୍ତି ଏବଂ ଟଙ୍କା ନିଅନ୍ତି ଏବଂ ଏହି ଟଙ୍କା ଅଳ୍ପ ବର୍ଷ ଭିତରେ ଦିଗୁଣିତ ହୁଏ । ଏହା ପରିଶୋଧ ହୁଏ ନାହିଁ ଯଦିଓ ପ୍ରତିବର୍ଷ ସେମାନେ ଅମଳ ସମୟରେ ହଳଦି ଓ ଧାନ ଦେଇଥାନ୍ତି । ପିତୃତା ରାଣ କଲେ, ଏହି ରାଣ ପୁତ୍ର ଶ୍ରୋତ୍ରାଦି ଦ୍ୱାରା ପରିଶୋଧ କରାଯାଏ । କନ୍ୟାସୁନୀ ସେମାନଙ୍କୁ ରାଣ କରିବାକୁ ବାଧ୍ୟ କରେ । ସମୟେ ସମୟେ ସେମାନେ ରାଣ ଦାତାଙ୍କ ଜମିରେ ବିନା ମୂଲ୍ୟରେ କାମ କରନ୍ତି । ସେମାନଙ୍କୁ ଅଳ୍ପକାର, କୃଷି ଯନ୍ତ୍ରପାତି ଏବଂ ଲଜ ଦରରେ ସୁନା ବିକ୍ରୟ କରି ଅନ୍ୟ ପ୍ରକାର ଶୋଷଣ କରାଯାଏ । ଏହା ଅଣ-ଆଦିବାସୀ, ଯଥା ପାଶ ଓ ତୋମଙ୍କ ଦ୍ୱାରା ହୋଇଥାଏ । ସେମାନେ ଏମାନଙ୍କଠାରୁ କ୍ରୟ କରିବାକୁ ବାଧ୍ୟ ହୁଅନ୍ତି କାରଣ ସେମାନଙ୍କର ନିକଟବର୍ତ୍ତୀ ସହରର ହାତକୁ ଆସିବାକୁ କୌଣସି ସୁବିଧା ନଥାଏ, । ତେଣୁ ହଳଦି ଓ ଧାନ ପ୍ରତି ବଦଳରେ ଅଳ୍ପକାର ଓ ଲୁଗାପଟା କ୍ରୟ କରିଥାନ୍ତି ।

କଳ୍ପମାନେ ଭନବି-ଶ ଶତାବ୍ଦୀଠାରୁ ସେମାନଙ୍କ ଦ୍ୱାରା ପ୍ରଚଳିତ ନରକର୍ତ୍ତା ପ୍ରଥା ଯୋଗୁଁ ସଭ୍ୟ ଲୋକଙ୍କର ଦୃଷ୍ଟିଗୋଚର ହେଲେ । ବ୍ରିଟିଶ ନିୟମ ସେମାନଙ୍କ ଉପରେ ପ୍ରଭୁ ହେବାରୁ ସେମାନେ ଏହିପରି ନିଷ୍ଠୁର ଓ ବର୍ତ୍ତମାନ କାର୍ଯ୍ୟକୁ ନିବୃତ୍ତ ହେଲେ । କିନ୍ତୁ ସଭ୍ୟ ଲୋକଙ୍କ ମନରେ ଏହି ଆଦିବାସୀଙ୍କ ସଂପର୍କରେ ଜାଣିବା ନିମିତ୍ତ କୌତୁହଳ ଜାତ ହେଲା ସେମାନେ ଲୋକ ଲୋଚନକୁ ଆସିଲେ ଅନେକ ପ୍ରଶ୍ନାବଳୀ, ଧର୍ମ ପ୍ରଶ୍ନରତ୍ନ ଓ ନେତୃତ୍ୱ ବିଜ୍ଞାନମାନେ ସେମାନଙ୍କ ବିଷୟରେ ଅନୁଧ୍ୟାନ କଲେ ଓ ସେମାନଙ୍କ ସମସ୍ୟାଗୁଡ଼ିକୁ ଅନୁଧ୍ୟାନ କଲେ । ଧର୍ମପ୍ରଶ୍ନରତ୍ନ ବିଦ୍ୟାଳୟମାନ ପ୍ରତିଷ୍ଠା କରି ପରିଭ୍ରମଣ କରୁଛନ୍ତି । ବିଗତ କେତେ ବର୍ଷ ମଧ୍ୟରେ ସରକାର ଆଦିବାସୀ ଓ ଗ୍ରାମ୍ୟ ପୂର୍ନଗଠନ ବିଭାଗ କରିଆରେ ଆଦିବାସୀ ଓ ହରିଜନମାନଙ୍କୁ ଅନେକ ସୁବିଧା ଯୋଗାଇ ଦେଇଛନ୍ତି । ସେମାନଙ୍କୁ ଅଣ-ଆଦିବାସୀଙ୍କ ଅପେକ୍ଷା ଅଧିକ ସୁବିଧା ଦିଆଯାଇଛି, ଯାହାଫଳରେ ସେମାନେ ଅଗ୍ରଗତି କରିବେ ଏବଂ ଅନ୍ୟମାନଙ୍କ ସହିତ ସମାନ ପଦମର୍ଯ୍ୟାଦା ପାଇବେ । ସରକାରଙ୍କ ଦ୍ୱାରା ପରିଭ୍ରମିତ ଆଶ୍ରମ ସୁରୁତ୍ୱ କଳ୍ପ ଅଞ୍ଚଳରେ ସେମାନଙ୍କୁ ଶିକ୍ଷା ଦାନ କରୁଛି । ଆମ ସରକାର ସେମାନଙ୍କୁ ସର୍ବସ୍ୱକାର ସୁବିଧା ଯୋଗାଇଛନ୍ତି, ଯାହାଫଳରେ ଅଳ୍ପ କେତେ ବର୍ଷପରେ ସେମାନେ ଉଚ୍ଚମାନର ଜୀବନଯାପନ କରି ପାରିବେ ।

ଓଡ଼ିଶା ରାଜ୍ୟ ସଂଗ୍ରହାଳୟ
ଭୁବନେଶ୍ୱର



ଅଜ୍ଞାନ ସମ୍ଭାଷଣ

ଲକ୍ଷ୍ୟପତି ହେବାର ସୁଦୃଢ଼ ଭ୍ରମାସୁ

ଶ୍ରୀ ଦିଲୀପ କୁମାର ପରିଡ଼ା

ଦ୍ୱିତୀୟ ଅର୍ଥନୀତିଶାସ୍ତ୍ର ହେ. ଏମ୍. କେମ୍ବ୍ରିଜ୍ ମତରେ ସଞ୍ଚୟ ଆୟ ଉପରେ ନିର୍ଭର କରେ । ଆୟକୁ ଉପଭୋଗ ଖର୍ଚ୍ଚ ବାଦ ଦେଲେ ଯାହା ବକଳା ରହେ ତାହାକୁ ସଞ୍ଚୟ କୁହାଯାଏ । ଯଦି ଆୟ ହେଲ Y ଉପଭୋଗ ଖର୍ଚ୍ଚ ହେଲ C ତେବେ $Y-C=S$ (ସଞ୍ଚୟ) ।

ସଞ୍ଚୟର ଆବଶ୍ୟକତା ଯେ ଅପରିହାର୍ଯ୍ୟ ଏଥିରେ ଦୂର୍ମତ ହେବାର ନାହିଁ । ସଞ୍ଚୟ ନିଜର ଭବିଷ୍ୟତ ପାଇଁ, ପରିବାର ପାଇଁ, ସମାଜ ପାଇଁ, ତଥା ଦେଶ ପାଇଁ ଏକାନ୍ତ ଆବଶ୍ୟକ । ସଞ୍ଚୟ ଦ୍ୱାରା ହାତରେ ଥିବା ଅର୍ଥ ଆଡେ ଆଡେ ସଫ୍ଟ ହୁଏ ଏହାଦ୍ୱାରା ଜଣେ ଅର୍ଥକ ସୁଖ ଓ ସ୍ୱାଚ୍ଛନ୍ଦ୍ୟରେ ରହିବା ସହିତ ତାର ସାମାଜିକ ମର୍ଯ୍ୟାଦା ମଧ୍ୟ ବଢ଼ିଥାଏ । ନିଜର ଭବିଷ୍ୟତ ଜୀବନରେ ଗୋଟି, ବ୍ୟାଧି, ଆକସ୍ମିକ ଦୁର୍ଘଟଣା ଦୁର୍ଘଟ ଏବଂ ବାକ୍ୟ ସମୟ ପାଇଁ ସଞ୍ଚୟ ଆବଶ୍ୟକ । ଏହାଛଡ଼ା ପରିବାରର ସୁଖ ସମୃଦ୍ଧି, ପିଲାମାନଙ୍କର ଶିକ୍ଷା ଓ ବିଶା, ବିବାହ ଶୁଭ ଏବଂ ଅନ୍ୟାନ୍ୟ ଉଚ୍ଚ ପାଇଁ ମଧ୍ୟ ଦ୍ୟବକାର । ଆୟ ଏବଂ ବ୍ୟୟର ହିସାବ କରି ଯଦି ନିଜର ଭବିଷ୍ୟତ ପାଇଁ ସଞ୍ଚୟ କରା ନଯାଏ ତେବେ ଭବିଷ୍ୟତ ଅନ୍ଧକାରମୟ ହୋଇଥାଏ । କୌଣସି ଆକସ୍ମିକ ଦୁର୍ଘଟଣାରେ ବିଯୋଗ ଘଟିଲେ ତାର ପରିବାର ବର୍ତ୍ତମାନ ସମସ୍ତଙ୍କୁ ସମ୍ଭାଳି ହୋଇଥାଏ । ତେଣୁ ନିଜର ତଥା ପରିବାରର ସୁରକ୍ଷା ପାଇଁ ସଞ୍ଚୟ କରିବା ଉଚିତ । କାରଣ ଆମେ ଜାଣୁ ଯେ ସଞ୍ଚୟ ପରିବାର ସୁଖୀ ପରିବାର” ।

ସଞ୍ଚୟ ଦେଶର ବିକାଶରେ ସାହାଯ୍ୟ କରେ । ଯେଉଁ ଦେଶର ପାଣି ପବନରେ ଆମର ଶରୀର ପୁଷ୍ଟି, ଯାହାର ମାଟିରେ ପାଦ ଦେଲେ ଆମେ ସକାକର ପ୍ରଥମ ସୂକ୍ଷ୍ମ ଦେଖିଲୁ, ସେହି ଦେଶ, ଜନନୀ ଜନ୍ମଭୂମି ପ୍ରତି ପ୍ରତ୍ୟେକ ନାଗରିକର କର୍ତ୍ତବ୍ୟ ରହିଛି ।

ଅର୍ଥନୈତିକ ସମୃଦ୍ଧି ଦିଗରେ ଦୃଢ଼ ପଦକ୍ଷେପ ନେବା ପାଇଁ ଦେଶ ନିର୍ମିଛି । ଦେଶର ଉଚ୍ଚଯନ୍ତ୍ରଣା କାର୍ଯ୍ୟ ଯୋଗ୍ୟତା ରାଜରେ କରାଯାଇଛି । ଏହି କାର୍ଯ୍ୟ ସମାପନରେ ଆମ ସମସ୍ତଙ୍କର ସ୍ୱାର୍ଥ ନିହିତ ଅଛି । ଏ ଦିଗରେ ଯଥାସମ୍ଭବ ଅବଦାନ ଯୋଗାଇବା ଦାୟିତ୍ୱ ଆମ ଉପରେ ପଡ଼ିଛି । ଆମ ପ୍ରତ୍ୟେକ ସଞ୍ଚୟ କରି ସରକାରକୁ ଋଣ ଦେଉଥିବା ପ୍ରତ୍ୟେକ ପରିବା ପ୍ରତିରକ୍ଷା ଓ ଉଚ୍ଚଯନ୍ତ୍ରଣା-ଉଚ୍ଚ ଶ୍ରେଣୀରେ ସ୍ୱାଚ୍ଛନ୍ଦ୍ୟ ଶାନ୍ତତା ହାସଲ ଦିଗରେ ଜାତୀୟ ଉଦ୍ୟମ ପ୍ରତି ଆମର ଗୋଟି ଉଲ୍ଲେଖ ଯୋଗ୍ୟ ଅବଦାନ । ଏହି ପରିପ୍ରେକ୍ଷାରେ ରାମାୟଣର ରାମଚନ୍ଦ୍ରଙ୍କ ସେତୁବନ୍ଧ କାହିଁକି ସମୟରେ କ୍ଷୁଦ୍ର ଗୁଣ୍ଡୁଳିର ଦାନ ଥିଲା ଏହା କୈଣସି ଗୁଣରେ କମ୍ ନୁହେଁ । ପ୍ରତ୍ୟେକ ବ୍ୟକ୍ତି ଯଦି ଅଳ୍ପ ଲେଖାଏଁ ସଞ୍ଚୟ କରନ୍ତି ତଥାପି ସରକାର ଅତ୍ୟନ୍ତ ଉଚ୍ଚ ବ୍ୟବହାର କରିବା ପାଇଁ ବିପୁଳ ପରିମାଣର ଅର୍ଥ ପାଇ ପାରିବେ । ଏହାଛଡ଼ା ଏହା ସେମାନଙ୍କୁ ଦେଶ ଗଠନର ଏକ ଅଶୀର୍ବାଦ ଭାବେ ଗର୍ବ ଓ ଗୌରବ ଅନୁଭବ କରିବାରେ ସାହାଯ୍ୟ କରେ । ଏହା ଦରଦାନ କମାଇବାରେ ମଧ୍ୟ ସାହାଯ୍ୟ କରେ । ଅର୍ଥନୈତିକ ଗତିରେ ସଞ୍ଚୟ ଏକ ପ୍ରଧାନ ଆୟୁଧ । ସଞ୍ଚୟ ଦେଖା ହେଲେ ବିନିଯୋଗ ଦେଖା ହୁଏ । ବିନିଯୋଗ ହେଲେ କର୍ମନିୟୁକ୍ତ ବଢ଼େ । ନିୟୁକ୍ତ ବଢ଼ିଲେ ଆୟ ବଢ଼େ । ଅର୍ଥକ ଆୟ ଅର୍ଥକ ସଞ୍ଚୟରେ ସାହାଯ୍ୟ କରେ । ସଞ୍ଚୟ ବିନିଯୋଗ-ନିୟୁକ୍ତି-ଆୟ, କେବଳ ଅର୍ଥନୈତିକ ପ୍ରକଳ୍ପ ଦ୍ୱାରା ନିହିତ କରି ପାରନ୍ତି ।

ସଞ୍ଚୟ ଯଦି ଆବଶ୍ୟକ ସଞ୍ଚୟ କରିବାର ଶମକା ଏବଂ ସଞ୍ଚୟ କରିବାର ଗଢ଼ା । ସଞ୍ଚୟ ମଧ୍ୟ ଆୟ ଉପରେ ନିର୍ଭର କରେ । ଆୟ ଅର୍ଥକ ହେଲେ ଯେ ସଞ୍ଚୟ ଅର୍ଥକ ହେବ ସେହିଭଳି ନିହି ନାହିଁ । କାରଣ ସଞ୍ଚୟ କରିବାର ଉଦ୍ଦେଶ୍ୟ ମଧ୍ୟ ଏହା

ସଞ୍ଚୟ ଆବଶ୍ୟକ

ପରିମାଣ ରୂପରେ ନିର୍ଦ୍ଧାରଣ କରେ । କେତେକ ଭାବନ୍ତି ଯେ ପ୍ରକୃତ ପାଠ୍ୟ ପଢ଼ିବା ପାଇଁ ସମସ୍ତ ଶିକ୍ଷକ ସମାନ ପଦକ୍ଷେପ ଗ୍ରହଣ କରିବା ଉଚିତ । ମାତ୍ର କୃତ୍ରିମ ଆକାଶରେ ଅସମ୍ଭବ କୋଳି ବିଲି ନାହିଁ । ସମସ୍ତ ଶିକ୍ଷକଙ୍କର ଉଚ୍ଚା ଓ ସ୍ୱାଭାବ ଦରକାର । ଥରେ ଏହା ପ୍ରକାଶରେ ପରିଣତ ହେଲେ ବଳେ ବଳେ ସମସ୍ତ ଶିକ୍ଷକଙ୍କର ପ୍ରକୃତ ଶକ୍ତି ଉଠେ । ତେଣୁ ପ୍ରତ୍ୟେକ ବ୍ୟକ୍ତି ସମସ୍ତ ଶିକ୍ଷକଙ୍କର ଏକ ଯୋଜନା କରିବା ଦରକାର । ଯୋଜନାବଦ୍ଧ ଭାବେ ସମସ୍ତ କଲେ ଜଣେ ଲକ୍ଷ୍ୟପତି ହୋଇ ପାରିବ ଏଥିରେ କିଛି ସନ୍ଦେହ ନାହିଁ । ମାତ୍ର ୫୦ ଟଙ୍କାର ପୋଷ୍ଟ ଅର୍ଡ଼ର ଗ୍ରହଣ କରି ଡିପୋଜିଟ୍ ଆକାଉଣ୍ଟ ଖୋଲିଲେ ଏହି କାର୍ଯ୍ୟ ହୋଇ ପାରିବ ।

କିମ୍ପା

ଜଣେ ସ୍ୱଳ୍ପ ଆୟକାରୀ ବ୍ୟକ୍ତି ଗୁଜରାଟୀଭାଷୀଙ୍କର (୨୮ ବର୍ଷରୁ) ଯଦି ୫୦ ଟଙ୍କାର ପୋଷ୍ଟ ଅର୍ଡ଼ର ଗ୍ରହଣ କରି ଡିପୋଜିଟ୍ ଆକାଉଣ୍ଟ ଖୋଲନ୍ତି ଏବଂ ପାଞ୍ଚ ବର୍ଷ ପରେ ତାର ପରିପତ୍ତ ମୂଲ୍ୟକୁ ଲାଭ ବିକାଶ ପତ୍ରରେ ବିନିଯୋଗ କରି ତେବେ ସେ ଏଥିରେ ସଫଳ ହେବେ । ଗୋଟିଏ ଗୁଜରାଟୀ ଡିପୋଜିଟ୍ ମିଆଦ ପୂରିଗଲେ ଆଉ ଗୋଟିଏ ଆକାଉଣ୍ଟ ଖୋଲୁଥିବେ ଏବଂ ତାର ପରିପତ୍ତ ମୂଲ୍ୟକୁ ଲାଭ ବିକାଶ ପତ୍ରରେ ବିନିଯୋଗ କରିବେ । ଶେଷରେ ତାଙ୍କର ସ୍ୱଳ୍ପ ଜମା ବିପରି ବଢ଼ିଗଲେ ଦେଖନ୍ତୁ-

୧) ପ୍ରଥମ ପୋଷ୍ଟ ଅର୍ଡ଼ର ଗ୍ରହଣ କରି ଡିପୋଜିଟ୍ ଆକାଉଣ୍ଟ ୨୮ ବର୍ଷ ବୟସରେ ଖୋଲଗଲା । ୫୦ ଟଙ୍କାର ।

	ଟଙ୍କା
(କ) ପରିପତ୍ତ ମୂଲ୍ୟ ୫ ବର୍ଷ ପରେ ଅର୍ଥାତ୍ ୩୩ ବର୍ଷ ବୟସରେ ପାଇବେ	୪,୦୦୧*୫୦
ଧରନ୍ତୁ	୪,୦୦୦*୦୦
(ଖ) ଲାଭ ବିକାଶ ପତ୍ରରେ ବିନିଯୋଗ କରି ୩୮ ବର୍ଷ ବୟସରେ ପାଇବେ	୮,୦୦୦*୦୦
(ଗ) ପୁଣି ଏହାକୁ ବିକାଶ ପତ୍ରରେ ବିନିଯୋଗ କରି ୪୩ ବର୍ଷ ବୟସରେ ପାଇବେ	୧୭,୦୦୦*୦୦
(ଘ) ପୁଣି ଏହାକୁ ବିକାଶ ପତ୍ରରେ ବିନିଯୋଗ କରି ୪୮ ବର୍ଷ ବୟସରେ ପାଇବେ	୩୨,୦୦୦*୦୦
(ଙ) ପୁଣି ଏହାକୁ ବିକାଶ ପତ୍ରରେ ବିନିଯୋଗ କରି ୫୩ ବର୍ଷ ବୟସରେ ପାଇବେ	୬୪,୦୦୦*୦୦
(ଚ) ପୁଣି ଏହାକୁ ବିକାଶ ପତ୍ରରେ ବିନିଯୋଗ କରି ୫୮ ବର୍ଷ ବୟସରେ ପାଇବେ	୧,୨୮,୦୦୦*୦୦

୨) ଦ୍ୱିତୀୟ ପୋଷ୍ଟ ଅର୍ଡ଼ର ଗ୍ରହଣ କରି ଡିପୋଜିଟ୍ ଆକାଉଣ୍ଟ ୫୦ ଟଙ୍କାର ବୟସ ୩୩ରେ ଆରମ୍ଭ କଲେ ।

(କ) ପରିପତ୍ତ ମୂଲ୍ୟ ୫ ବର୍ଷ ପରେ ଅର୍ଥାତ୍ ୩୮ ବର୍ଷ ବୟସରେ ପାଇବେ	୪,୦୦୧*୫୦
ଧରନ୍ତୁ	୪,୦୦୦*୦୦
(ଖ) ଏହାକୁ ଲାଭ ବିକାଶ ପତ୍ରରେ ବିନିଯୋଗ କରି ୪୩ ବର୍ଷ ବୟସରେ ପାଇବେ	୮,୦୦୦*୦୦
(ଗ) ପୁଣି ଏହାକୁ ଲାଭ ବିକାଶ ପତ୍ରରେ ବିନିଯୋଗ କରି ୪୮ ବର୍ଷ ବୟସରେ ପାଇବେ	୧୭,୦୦୦*୦୦
(ଘ) ପୁଣି ଏହାକୁ ଲାଭ ବିକାଶ ପତ୍ରରେ ବିନିଯୋଗ କରି ୫୩ ବର୍ଷ ବୟସରେ ପାଇବେ	୩୨,୦୦୦*୦୦
(ଙ) ପୁଣି ଏହାକୁ ଲାଭ ବିକାଶ ପତ୍ରରେ ବିନିଯୋଗ କରି ୫୮ ବର୍ଷ ବୟସରେ ପାଇବେ	୬୪,୦୦୦*୦୦

୩) ତୃତୀୟ ପୋଷ୍ଟ ଅର୍ଡ଼ର ଗ୍ରହଣ କରି ଡିପୋଜିଟ୍ ଆକାଉଣ୍ଟ ୫୦ ଟଙ୍କାର ବୟସ ୩୮ରେ ଆରମ୍ଭ କଲେ ।

(କ) ପରିପତ୍ତ ମୂଲ୍ୟ ୫ ବର୍ଷ ପରେ ଅର୍ଥାତ୍ ୪୩ ବର୍ଷ ବୟସରେ ପାଇବେ ଧରନ୍ତୁ	୪,୦୦୦*୦୦
(ଖ) ଏହାକୁ ଲାଭ ବିକାଶ ପତ୍ରରେ ବିନିଯୋଗ କରି ୪୮ ବର୍ଷ ବୟସରେ ପାଇବେ	୮,୦୦୦*୦୦
(ଗ) ପୁଣି ଏହାକୁ ଲାଭ ବିକାଶ ପତ୍ରରେ ବିନିଯୋଗ କରି ୫୩ ବର୍ଷ ବୟସରେ ପାଇବେ	୧୭,୦୦୦*୦୦
(ଘ) ପୁଣି ଏହାକୁ ଲାଭ ବିକାଶ ପତ୍ରରେ ବିନିଯୋଗ କରି ୫୮ ବର୍ଷ ବୟସରେ ପାଇବେ	୩୨,୦୦୦*୦୦

୪) ଚତୁର୍ଥ ପୋଷ୍ଟ ଅର୍ଡ଼ର ଗ୍ରହଣ କରି ଡିପୋଜିଟ୍ ଆକାଉଣ୍ଟ ୫୦ ଟଙ୍କାର ବୟସ ୪୩ରେ ଆରମ୍ଭ କଲେ ।

(କ) ପରିପତ୍ତ ମୂଲ୍ୟ ୫ ବର୍ଷ ପରେ ଅର୍ଥାତ୍ ୪୮ ବର୍ଷ ବୟସରେ ପାଇବେ	୪,୦୦୦*୦୦
(ଖ) ଏହାକୁ ଲାଭ ବିକାଶ ପତ୍ରରେ ବିନିଯୋଗ କରି ୫୩ ବର୍ଷ ବୟସରେ ପାଇବେ	୮,୦୦୦*୦୦
(ଘ) ପୁଣି ଏହାକୁ ଲାଭ ବିକାଶ ପତ୍ରରେ ବିନିଯୋଗ କରି ୫୮ ବର୍ଷ ବୟସରେ ପାଇବେ	୧୭,୦୦୦*୦୦

(୫) ପଞ୍ଚମ ପୋଷ୍ଟ ଅଫିସ୍ ଡିକରିଂ ଡିପୋଜିଟ୍ ଆକାରରେ ୫୦ଟଙ୍କାର ବୟସ ୪୮ରେ ଆରମ୍ଭ କଲେ ।

(କ) ପରିପକ୍ୱ ମୂଲ୍ୟ ୫ବର୍ଷ ପରେ ଅର୍ଥାତ ୫୩ ବର୍ଷ ବୟସରେ ପାଇବେ

(ଖ) ଏହାକୁ ଉଦ୍ଦିଷ୍ଟା ବିକାଶ ପତ୍ରରେ ବିନିଯୋଗ କରି ୫୮ ବର୍ଷ ବୟସରେ ପାଇବେ

୪,୦୦୦'୦୦

୮,୦୦୦'୦୦

(୬) ସପ୍ତମ ପୋଷ୍ଟ ଅଫିସ୍ ଡିକରିଂ ଡିପୋଜିଟ୍ ଆକାରରେ ୫୦ଟଙ୍କାର ବୟସ ୫୩ରେ ଆରମ୍ଭ କଲେ ।

(କ) ପରିପକ୍ୱ ମୂଲ୍ୟ ୫ବର୍ଷ ପରେ ଅର୍ଥାତ ୫୮ ବର୍ଷ ବୟସରେ ପାଇବେ

୪,୦୦୦'୦୦

ମାତ୍ର ୫୦ଟଙ୍କାର ଡିକରିଂ ଡିପୋଜିଟ୍ ଆକାରରେ ୨୮ ବର୍ଷ ବୟସରୁ ଆରମ୍ଭ କରି ୫୮ ବର୍ଷ ବୟସ ପର୍ଯ୍ୟନ୍ତ ଉଲ୍ଲୁରଖିଲେ ଉପରୋକ୍ତ ହିସାବ ଅନୁଯାୟୀ ଜଣେ ୧,୨୮,୦୦୦ + ୨୪,୦୦୦ + ୩୨,୦୦୦ + ୧୨,୦୦୦ + ୮,୦୦୦ + ୪,୦୦୦ = ୨,୫୨,୦୦୦ଟଙ୍କା ପାଇ ପାରିବ । ସେ ବ୍ୟକ୍ତିକୁ ମାତ୍ର ଚାକର ଆୟରୁ ୧୮,୦୦୦ ଟଙ୍କା ବିନିଯୋଗ କରିବାକୁ ପଡୁଛି ଛଅଟି ଡିକରିଂ ଡିପୋଜିଟ୍ ଆକାରରେ ଖୋଲିବାରେ । କିନ୍ତୁ ସେ ସହଜରେ ୨,୫୨,୦୦୦ ଟଙ୍କା ପାଇ ପାରୁଛନ୍ତି ।

ଏଥିରୁ ଜଣାଯାଏ ଠିକ୍ ସମୟରେ ଯୋଜନା କରି ସଂଚୟ କଲେ ମଣିଷ ଆନନ୍ଦ ତଥା ସୁଖରେ ବଞ୍ଚି ପାରିବ ।

ତେଣୁ ନିତ୍ୟାନ୍ୱୟତା ଅବଲମ୍ବନକରି ଅଧିକରୁ ଅଧିକ ସଂଚୟ କରି ଲକ୍ଷପତି ହେବା ସଙ୍ଗେସଙ୍ଗେ ଦେଶର ପ୍ରଗତିରେ ସାହାଯ୍ୟ କରିବା ପ୍ରତ୍ୟେକ ନାଗରିକର ପ୍ରଧାନ କର୍ତ୍ତବ୍ୟ ହେବା ଉଚିତ ।

ଡିଭିଆ ସଂଚୟ ଅଫିସର
ଜାତୀୟ ସଂଚୟ ସଙ୍ଗଠନ
(ଭାରତ ସରକାର)
ଇଡୁପୁର, ଗଞ୍ଜାମ



ସୁପରି ସୁହାସୁକ ସୁଧା ଭୁବନାଟନ ଭୁବନ



‘ଉପାଚାର’ ଅଭିନବନ



“କୃଷିକର୍ମୀ ସଂଗଠନ” ଦ୍ୱାରା ଉତ୍ପାଦିତ କୃଷିକର୍ମୀ

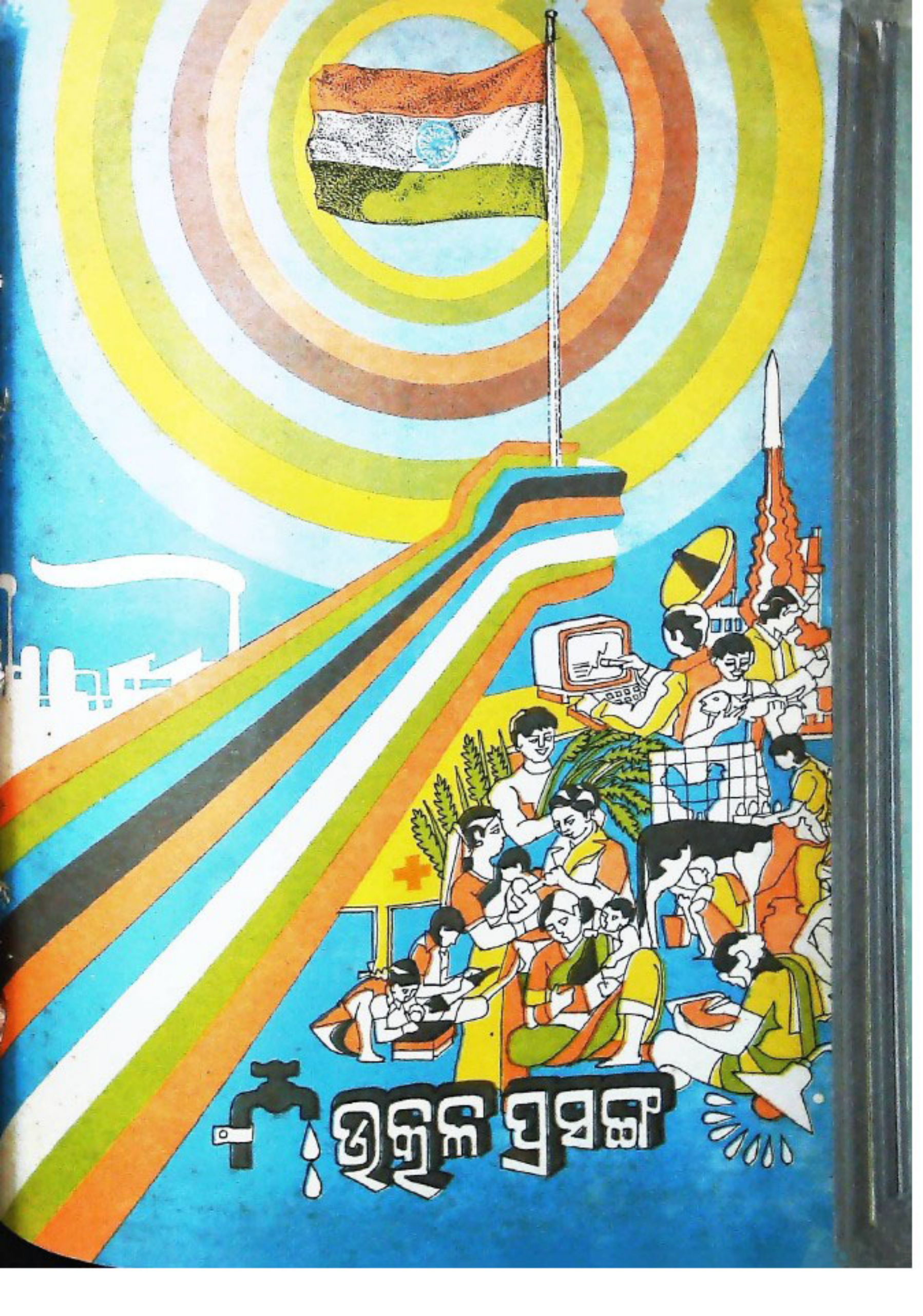

ଜଳର ସମ୍ପଦ